Acerca de este libro

Esta es una copia digital de un libro que, durante generaciones, se ha conservado en las estanterías de una biblioteca, hasta que Google ha decidido escanearlo como parte de un proyecto que pretende que sea posible descubrir en línea libros de todo el mundo.

Ha sobrevivido tantos años como para que los derechos de autor hayan expirado y el libro pase a ser de dominio público. El que un libro sea de dominio público significa que nunca ha estado protegido por derechos de autor, o bien que el período legal de estos derechos ya ha expirado. Es posible que una misma obra sea de dominio público en unos países y, sin embargo, no lo sea en otros. Los libros de dominio público son nuestras puertas hacia el pasado, suponen un patrimonio histórico, cultural y de conocimientos que, a menudo, resulta difícil de descubrir.

Todas las anotaciones, marcas y otras señales en los márgenes que estén presentes en el volumen original aparecerán también en este archivo como testimonio del largo viaje que el libro ha recorrido desde el editor hasta la biblioteca y, finalmente, hasta usted.

Normas de uso

Google se enorgullece de poder colaborar con distintas bibliotecas para digitalizar los materiales de dominio público a fin de hacerlos accesibles a todo el mundo. Los libros de dominio público son patrimonio de todos, nosotros somos sus humildes guardianes. No obstante, se trata de un trabajo caro. Por este motivo, y para poder ofrecer este recurso, hemos tomado medidas para evitar que se produzca un abuso por parte de terceros con fines comerciales, y hemos incluido restricciones técnicas sobre las solicitudes automatizadas.

Asimismo, le pedimos que:

+ *Haga un uso exclusivamente no comercial de estos archivos* Hemos diseñado la Búsqueda de libros de Google para el uso de particulares; como tal, le pedimos que utilice estos archivos con fines personales, y no comerciales.

+ *No envíe solicitudes automatizadas* Por favor, no envíe solicitudes automatizadas de ningún tipo al sistema de Google. Si está llevando a cabo una investigación sobre traducción automática, reconocimiento óptico de caracteres u otros campos para los que resulte útil disfrutar de acceso a una gran cantidad de texto, por favor, envíenos un mensaje. Fomentamos el uso de materiales de dominio público con estos propósitos y seguro que podremos ayudarle.

+ *Conserve la atribución* La filigrana de Google que verá en todos los archivos es fundamental para informar a los usuarios sobre este proyecto y ayudarles a encontrar materiales adicionales en la Búsqueda de libros de Google. Por favor, no la elimine.

+ *Manténgase siempre dentro de la legalidad* Sea cual sea el uso que haga de estos materiales, recuerde que es responsable de asegurarse de que todo lo que hace es legal. No dé por sentado que, por el hecho de que una obra se considere de dominio público para los usuarios de los Estados Unidos, lo será también para los usuarios de otros países. La legislación sobre derechos de autor varía de un país a otro, y no podemos facilitar información sobre si está permitido un uso específico de algún libro. Por favor, no suponga que la aparición de un libro en nuestro programa significa que se puede utilizar de igual manera en todo el mundo. La responsabilidad ante la infracción de los derechos de autor puede ser muy grave.

Acerca de la Búsqueda de libros de Google

El objetivo de Google consiste en organizar información procedente de todo el mundo y hacerla accesible y útil de forma universal. El programa de Búsqueda de libros de Google ayuda a los lectores a descubrir los libros de todo el mundo a la vez que ayuda a autores y editores a llegar a nuevas audiencias. Podrá realizar búsquedas en el texto completo de este libro en la web, en la página `http://books.google.com`

Digitized by Google

THE LATIN AMERICAN COLLECTION
of
THE LIBRARY
THE UNIVERSITY OF TEXAS AT AUSTIN

THE SIMON LUCUIX
RIO DE LA PLATA LIBRARY
Purchased
1963

F
2534
V374
v.1
cop.2

LATIN AMERICAN COLLECTION

[redacted]

F 2534 V374 V.1 LAC COP.2

Digitized by Google

Digitized by Google

CALL NO.

F
2534
V374
LAC
v.1
cop.2

'75 21 73

TO BIND PREP.
DATE 12/20/72
NEW BINDING [x]
REBINDING [ ]
REGULAR [x]
RUSH [ ]
LACED-ON [ ]
BUCKRAM [x]
SPECIAL PAM. [ ]

AUTHOR AND TITLE

Varela.
Duas grandes intrigas.

CATALOGUER HM
RETURN BOOK TO LA

CARE IN TRIM: FOLD. MATTER [ ]
STUB FOR: T.-P. AND I. [ ]
LACKING NOS. [ ]
SPECIAL BOOKPLATE [x]
Lucuix Collection

CATALOGUE DEPT. BINDING INST.

Digitized by Google

Digitized by Google

ALFREDO VARELA

DUAS GRANDES INTRIGAS

MYSTERIOS INTERNACIONAES
ATTINENTES A PORTUGAL,
BRAZIL, ARGENTINA, URUGUAY E PARAGUAY

TOMO I

EDIÇÃO DA
«RENASCENÇA PORTUGUESA»
PORTO

Digitized by Google

Digitized by Google

V. 1
cap. 2

A' galharda, soberba,
refulgentissima redacção
do glorioso "Maragato";
reverente homenagem
do autor.
Lisboa, Embaixada do Brazil, aos 30 de maio de 1919.

Digitized by Google

Digitized by Google

v. 1
cap. 2

A' galharda, soberba,
refulgentissima redacção
do glorioso "Maragato";
reverente homenagem
do autor.
Lisboa, Embaixada de Por-
tugal, aos 30 de maio de 1919.

Digitized by Google

Direitos reservados

Digitized by Google

sima, como a do ex-embaixador de dom João V em Londres. Consta, porém, que antes de a emprehender, ou porque visse a metropole tão contagiada de vicios, que desmerecesse qualquer esforço regenerativo, ou porque o seduzisse a idéa de o iniciar, em um meio onde tinham raizes menos profundas as enfermidades que consumiam a velha Europa; cogitou de transferir para ultramar, a séde da governação, que seria assente na America, deixando o Reino decrepito na esterqueira de Job: raspasse a lepra á vontade com a sua telha, emquanto ia elle reerguer em um mundo novo, o que fôra magestosa obra, admirada no antigo!

Ora bem, assim como ha quem filie unicamente no medo á hoste de Junot, o transito da tribu real para a contra-costa do Atlantico, ha quem prenda áquella fugacissima velleidade do marquez, a que transluz no manifesto do soberano portuguez, aportando ás praias orientaes do nosso continente. Ha erro, e erro grande, todavia, num e noutro modo de ver. Fugir a um theatro exhausto, onde de hora em hora se tornava mais precaria, mais duvidosa, mais incerta a existencia da monarchia; fugir de um theatro que sobre ser estreito, se achava em mãos de gente muito incondicionada para o largo, efficaz desenvolvimento de um grande e generoso plano de reforma administrativa: designio é que havia muito se tinha manifestado, entre os varões de maximo realce no seu tempo. Foi dom Pedro da Cunha quem primeiro o suggeriu, assistindo ao triumpho, que parecia infallivel e duradouro, da usurpação hespanhola. Abandonado de quasi todos o Prior do Crato, só a *arraia miuda* lhe era fiel, e por isso o fidalgo alvitrou embarcasse para o Brazil: em vez de ser o rei dos aguadeiros de Lisboa, disse, podia grangear o throno de um paiz magnifico, onde as armas de Filippe não eram capazes de lograr um novo despojo (5). Menosprezada pelo infeliz pretensor, a lembrança resurgiu no scenario, por via diplomatica, depois que teve começo a guerra da restauração. A côrte de França, imitada mais

Digitized by Google

tarde pela de Madrid, endereçou propostas ao chefe da casa bragantina, para um accordo que assegurasse a paz: mediante renuncia ao quinhão peninsular, em plena soberania se lhe deixavam as possessões da America lusitana (6). Segundo informe de velha procedencia, refusou dom João IV o que se lhe offerecia (7); mas, pessoa de auctoridade affirma que el-rei punha as augustas vistas no Brazil, «para prevenir á» sua familia «uma retirada segura no caso em que algum successo adverso, que então muito se temia, necessitasse deste ultimo remedio» (8). Em «roteiro que» «se achou depois de sua morte em uma gaveta secreta», do paço, «tinha prevenido» até mesmo o que a tal respeito cumpria se fizesse. Assenta ainda o referido personagem, que a vigorosa senhora a quem coube a regencia, esteve prompta e disposta a «seguir» o que no predito diploma se continha; se «em caso de semelhante tempestade», não lhe ficasse outro meio de garantir a sorte dos «filhos» (9).

Todas estas combinações ou deliberações, inclusive a de Pombal, se teem de commum com a emigração do seculo seguinte o facto de tenderem todas a fixar uma situação mais favoravel á corôa; em nada mais se parecem com o alto pensamento supra-mencionado, que alfim se effectuou, graças a estimulo e apoio do gabinete inglez. Se teve connexão com as meditações e actos de alguem, o successo a que por último se allude, sómente o pode haver sido com as de um antecessor de Sebastião de Carvalho nos conselhos de S. Magestade, o neto do conselheiro de dom Antonio, cujas palavras a este se acham para traz citadas. Foi elle quem de facto concebeu o que, *mutatis mutandis*, constituiu, por um decennio, a orientação e modelo de nossa chancellaria. Exhumado do pó dos archivos o labor intellectual do brilhante ministro, o momento historico em que se tornou mais conhecido, muito concorreu para esmaltal-o de singulares prestigios. O que não o merecera antes, veiu a ter minucioso estudo na epoca celebrisada pelo genio funesto de Bonaparte, que resuscitou em seu be-

Digitized by Google

neficio o Imperio de Carlos-magno. A leitura dos manuscriptos de dom Luiz da Cunha suscitava a maneira de reproduzir em toda a amplitude o gesto napoleonico, numa replica igualmente de grande estylo. Nada menos que juntar em um solido aggregado, o remanescente do que pertencia ás duas casas reinantes da peninsula, ainda facil de livrar das garras da aguia franceza. Comprehende-se logo, sem o minimo esforço, o interesse que deve ter movido o invento politico de alto vôo que, além do magnifico explendor, possuia em subidissimo grau, o que chamamos o sal da opportunidade.

Não se tratava mais do que em minutos de amargura havia perpassado pelo cerebro de alguns, isto é, uma como simples mudança de casa, trasladando-se o Estado portuguez, da que estava a cair em ruínas, a outra, na plena frescura e viço da sua novidade: o intento é mais transcendente, mais nobre, mais grandioso. A imponente fabrica, se tinha sempre como base, quaes as memoradas, a passagem da côrte ao opposto hemispherio, só neste ponto se lhes assemelhava; em tudo o mais as sobreexcede, como se vai ver. El-rei, segundo escreve o illustre ministro, não se limitaria a alterar apenas a posição do throno que herdara de seus maiores, deslocando-o, sem um alvo qualquer, para longe de seu tradicional assento. O que se lhe destinava, exhibia perspectivas seductoras, que a ambição, comprazendo-se no tocante espectaculo de portentosa miragem, reputou o seguro penhor de um porvir melhor, de gloria e refulgencia para Portugal, refeito e rejuvenescido. Se perdia bastante uma parte da nacionalidade, muito ganhava o complexo da mesma, cujas desfallecidas forças, com o influxo de um ambiente favoravel, recobrariam de golpe a pujança de outrora. Tudo eram ganhos para a raça, na troca; as vantagens acaso existentes na Europa, sobre não serem deixadas em total abandono ou descaso, reencontral-as-ia multiplicadas, para compensar quanto lhe faltassem, no interromper o constante con-

Digitized by Google

vivio com ellas. O proprio innegavel merito da primazia geographica, fruida pela capital, esse, com as mais fagueiras cresces, se lhe reproduzia sob um céu diverso, tambem elle mais formoso e ameno: entrevista era por em meio dos fulgores de um azul divino em o espaço infinito e as luxuriantes galas tropicaes na terra extensissima; entrevista era por um effeito de magica, á proa dos navios, a rainha do Tejo, mais nova e mais garrida, a remirar-se jucunda no espelho da feiticeira, da garbosa, da incomparavel bahia de Guanabara. Porquanto, na «opinião» de dom Luiz, «o lugar mais proprio para a residencia» do soberano, «seria a cidade do Rio-de-janeiro», cujo rapido progresso vindouro presentiu, cidade que, segundo o talentoso reinol, «em pouco tempo viria a ser mais opulenta, que a de Lisboa». Ahi, no ridente e pomposo scenario, «florentissimo, e bem povoado aquelle immenso continente do Brazil», a monarchia, equiparando a sua á magestade olympica da natureza, e preparando-se para uma auspiciosa fortuna — o senhorio de mar a mar nas Indias colombianas — «tomaria o titulo de Imperador do occidente» ([10]).

Foi este, não outro, o painel que attraiu o vero e maximo propulsor do regio exodo. Foram as «Instrucções» daquelle e não reminiscencias pombalinas, que insuflaram a perigosa lembrança em dom Rodrigo de Sousa Coutinho, cuja fantasia já de si era assaz inclinada a «projectos gigantescos» ([11]). Transferido de uma das legações no estranjeiro, á secretaria da marinha, o ex-diplomata, identificando-se com o sonho do antigo, egregio collega, e augmentando a magnitude dos traços que gizara; apaixonado se entregou, de corpo e alma, ao que seria uma das absorventes, dominadoras preoccupações de sua cabeça ultravisionaria. Sorriu-lhe a esperança de ser o patrono ostensivo da arrojadissima «idéa de fundar sobre os direitos de uma princeza de Bourbon e de um principe de Bragança, enorme Imperio americano, que — perdidas» tanto por este, como por aquella, «as suas possessões européas — se compozesse

Digitized by Google

«abundancia e barateza das fazendas, já disse que consideram como uma calamidade» — Ninguem se illuda com a influencia dos eventos europeus sobre os platinos; «a revolução em Hespanha, longe de abatel-os, fórma o objecto do seu desejo e sacam della os espiritos, que não teria estado a côrte de Madrid socegada. Todas as grandezas futuras que se podem imaginar, como effeito do estabelecimento do novo Imperio, são bens contingentes, aos quaes os ricos não sacrificam a sua fortuna presente, e os pobres são demasiado ignorantes para formar semelhantes combinações. — Tenho exposto as difficuldades que se devem encontrar no projecto de união voluntaria; resta agora indicar circumstancias que se devem ter presentes, para a conseguir», isto é, «circumstancias que podem favorecer a união». «Existe um partido da independencia, francez no fundo, e republicano, porém que pode unir-se aos nossos interesses mudando a idéa da democracia na de um Estado monarchico separado do Brazil»; gremio esse cujo merito, na balança dos proximos successos, medido «pelos individuos que conheço», me induz a «concluir que será utilissimo depois da conquista, porém de pouco proveito antes della».

A razão para assim pensar, tem-na o lusitano em o que precedentemente consigna e aqui é reproduzido: Tudo leva a convencer, diz, «que os inglezes faziam muito fundamento neste partido; porém creio que se inculca por mais do que vale» (29).

Digitized by Google

CAPITULO II

Consoante a velha idéa de dom Luiz da Cunha e Pombal, modernisada e prestigiada com o nome do ferreo paladino da resistencia anti-napoleonica, a casa de Bragança, ao pôr o pé no ambito da sua nova metropole, iniciou os passos que o transcendente assumpto reclamava. Cinco dias após o desembarque, mandou correio ao sul, com um officio á corporação municipal da séde governativa hespanhola de maior categoria, com insinuantes propostas e intimidações, de caracter hoje notorio.(1). «Expondo-lhe a inteira sujeição da monarchia hespanhola á França; o abandono em que ficavam com este facto as colonias americanas de Hespanha, expostas a novas invasões dos inglezes e povos extranhos; as vantagens que lhes resultariam de submetter-se á protecção e vassalagem da coroa portugueza: promettia-lhes sustentar os seus direitos e fóros, alivial-as de pesados tributos, dar-lhes liberdade de commercio e de industria, e aceitar-lhes as garantias que julgassem necessarias. Terminava o ministro declarando-lhes que no caso de se não prestarem a annexar-se amigavelmente ao Brazil, e a gosar da felicidade que este Estado desfructava pelo facto de possuir dentro em seu seio o seu proprio governo; seria constrangido o principe-regente a lançar mão das armas, de accordo

Digitized by Google

com o rei da Grã-Bretanha, seu poderoso alliado» (2). Como lhe parecesse que demorava a resposta, logo no mez immediato, em abril, e com identico objectivo, dom Rodrigo, o prestigioso ministro do principe-regente, endereça uma epistola a dom Santiago Liniers, em que suscita a união ao Brazil, dos territorios que dirigia, fiado certamente, aquelle, nas relações que mantinha desde muito, com o irmão do vice-rei; fiado tambem, provavelmente, no que sobre o destinatario da missiva, se encontra em relatorio para traz mais de uma vez memorado, e que ainda agora é reproduzido. «Dom Santiago Liniers é naturalmente franco e sincero», lê-se ahi. «Aberto no seu trato, não gosta do ar diplomatico, e diz facilmente o que encerra no seu coração. Não é militar, porém sabe arrojar-se ao perigo. Prefere a paz, e o socego domestico ás riquezas, e empregos publicos. É amigo de projectos, e muito proprio para o governo que teve, das Missões do Uruguay. — A parte fraca de Liniers, é madame O'Gorman, filha de mr. Perichon, antigo intendente da Ilha de França, emigrado da Revolução, a qual pode tudo quanto quer sobre seu espirito (3). Esta familia tem sido perseguida, e injuriada pelo povo de Buenos-aires, e deseja vingar-se. Não é rica, e gasta com profusão. É o unico canal adaptado para dirigir a vontade de Liniers» (4).

Homo sum et humani nihil a me alieno puto, murmuraria, de si para comsigo, o fidalgo, que de tal não tinha apenas o nome. Tudo cedera ao amor, se em verdade tanto imperio exerceu elle sobre a sua elevada alma: tudo, menos a honra. Conforme ao que esta lhe impunha, os sentimentos do vice-rei, ao receber o insidioso convite, foram os constantes de uma peça de grande significação historica, a viril resposta do cabildo da sua capital á côrte immigrada de ultramar, que é a seguinte:

«Ex.mo Sr. dom Rodrigo de Sousa Coutinho — Em todas as occassiões e circumstancias, tem sabido a muito «nobre e muito leal cidade de Buenos-aires», sustentar e fazer brilhar esse glorioso titulo que a con-

Digitized by Google

decora, devido á gratidão e alta justificação de seus augustos soberanos. São bem recentes, demasiado notorios, e bastante funestos ao alliado de sua alteza real o principe-regente, os testemunhos de fidelidade e amor ao seu monarcha, que tem dado a capital das Provincias do Rio-da-Prata. Sua honra, sua gloria, suas vantagens e sua fidelidade são fundadas unicamente no facto de reconhecer, e conservar o suave dominio do seu rei, e senhor natural, do melhor e mais amavel dos soberanos. A menor insinuação que se encaminhe a desvial-o destas maximas, que formam o seu caracter, é insulto á sua fidelidade e um aggravo intoleravel. Por isso teve o cabildo muito que sentir, ao tomar conhecimento do officio reservado que v. ex.ª lhe dirigiu com data de 13 de março ultimo, quando por elle se vê concitado, por via de proposições seductoras e lisonjeiras, para apartar-se de um dominio que prefere a quantos occupam o globo; e quando, por outro lado, reune em seu contexto, um tropel das mais atrozes injurias á sagrada pessoa e immaculada conducta do seu rei e senhor, e do seu verdadeiro amigo e poderoso alliado, o imperador dos francezes. Creia v. ex.ª, e faça-o entender á sua alteza real o principe-regente, que o cabildo de Buenos-aires jamais riscará da memoria ultrages de tanto vulto. Sobre isto deve estar v. ex.ª persuadido, e o deve estar tambem s. a. r. o principe-regente, que se essas offertas seductoras não são capazes de transtornar a fidelidade dos habitantes da America hespanhola, tampouco as ameaças podem infundir o minimo receio, em animos acostumados a arrostarem todas as classes de perigos e a sacrificarem tudo, para defender os sagrados direitos do mais justo, mais poderoso, e mais benigno dos monarchas. Que, se em outros tempos, em differentes epochas, e ainda em nossos dias, tem dado ao mundo provas irrefragaveis do que pode o valor inflammado pelo enthusiasmo da lealdade, preferem derramar gostosos até a ultima gotta do seu sangue, a permittir que se desmembre da corôa de Hespa-

Digitized by Google

dom Rodrigo, lhe annuncia que, para si era «POUCO DISTANTE *a epoca da subversão das colonias hespanholas*»! (10) O impulso redemptor vinha de longe, como o reconheceu expressamente um dos coauctores da grande transformação platina. «A 4 de julho de 1776, as trese colonias unidas» da America do norte, «se declararam livres e independentes do poder britannico. A historia dos grandes acontecimentos não nos recorda um feito que *tenha deixado impressões mais profundas, nem que haja posto em maior agitação os homens que dedicam meditações á natureza de seus direitos.* Ainda que o governo castelhano houvesse podido levantar naquelle mesmo dia, ao redor de seus dominios, uma barreira mais alta do que os Andes, *não teria extincto o germen da grande revolução que se preparava na America do sul*» (11).

A das «Provincias do Rio-da-Prata», como as das outras circumscripções irmãs, «é um movimento que se preparava desde muito antes, e cuja explosão foi provocada» pelo ataque francez aos direitos «da monarchia hespanhola na Europa, bem como pela necessidade em que, conseguintemente a America se viu, de prover á sua propria existencia» (12). O que retardou tanto o rompimento foi um complexo de causas varias. Segundo um grande encyclopedico, admirava-se a Europa da longa dominação de Hespanha sobre suas possessões americanas, «por esquecer que em todas as colonias, o partido europeu necessariamente avulta a caudal propria, com a affluencia de uma grande massa de nacionaes ultramarinos. Interesses de familia, o desejo de ininterrupto socego, o temor de coparticipar de uma empreza fallivel, impedem a estes de abraçar a causa da independencia, ou de aspirar ao estabelecimento de um governo local e representativo, ainda que dependente da mãi-patria. Uns, receiando o emprego de todo o qualquer meio violento, se lisonjeiam com a esperança de paulatinas reformas, que possam tornar menos oppressivo o regimen colonial; e o que lobrigam nas revoluções,

Digitized by Google

é a perda de seus escravos, o despojo do clero, assim como a introducção da tolerancia religiosa, que reputam incompativel com a pureza do culto dominante. Outros pertencem ao pequeno grupo de familias que, em cada communa, seja por uma opulencia hereditaria, seja por seu muito antigo estabelecimento nas colonias, exercem as funcções de uma verdadeira aristocracia municipal. Os ultimos querem antes ser privados de certas regalias que repartil-as com os demais; prefeririam até mesmo um dominio estranjeiro, a uma auctoridade confiada a americanos de uma casta inferior». Como «temem, sobretudo, a perda dessas condecorações e titulos que tanto lhes custou obter, e que» «constitui uma parte da felicidade domestica por elles fruida», «aborrecem toda constituição fundada sobre a igualdade de direitos». Outros ainda, e o numero é consideravel, vivem na campanha do producto de suas terras, e gosam dessa liberdade que garante, até mesmo sob os governos mais vexatorios, um paiz cuja população jaz ainda esparsa. Não aspirando elles proprios aos postos administrativos, vêem-nos, com indifferença, occupados por homens cujo nome lhes é quasi desconhecido e cujo poder não os attinge. Almejam, sem duvida, em vez do antigo estado das colonias, um governo nacional e uma plena liberdade de commercio, mas, esse desejo não supera assaz o amor ao repouso, nem a força dos habitos da vida indolente, para empenhar os americanos em sacrificios longos e penosos» ([13]).

Tendencias conservadoras indubitavelmente eram estas; mas, fatalmente haviam de ser com o tempo annulladas, e o foram. Se o levante de Tupac-Amaru pode ser classificado como um exclusivo esforço da raça vermelha para libertar-se, a indignação que refervia na alma dos brancos, já os inclinava a uma parecida iniciativa. Apocrypha ou real, a carta de Aguirre a Fillipe II, em 1723, sobremodo attesta o grau de surdo, crescente descontentamento, e traça o rol dos aggravos dos povos tyrannisados, que desouvidos pela coroa, dentro de tres

Digitized by Google

quartos de seculo appellariam para o recurso das armas. Segundo a mencionada peça, o seu auctor, embrenhando-se no valle do Amasonas, ousa endereçar ao poderoso filho de Carlos V, mui duras verdades e severas exhortações.

«Eu te convido a seres mais justo com os bons vassalos que tens neste paiz», diz-lhe, «porque eu e os meus, cançados de assistir ás crueldades e ás injustiças que exercem em teu nome, os teus vice-reis, os teus governadores, os teus juizes, somos resolvidos a não mais te obedecer. Deixando de considerar-nos hespanhoes, uma guerra cruel te será feita, pois não queremos supportar a oppressão de teus ministros, que, com o designio de distribuirem postos a seus filhos e afilhados, dispõem de nossa vida, de nossa reputação, de nossa fazenda» (14). Esta linguagem, se brotou energica e precisa em todos os labios muito depois, traduz já, perfeitamente, o que entre si murmuravam as consciencias, em cujo recesso mal se retinham os segredos de um porvir mui proximo. Seis decennios ainda não eram passados, e uma das que mais cedo se emanciparam dos commus receios, ergueu a voz, consagrando na historia o nome de audaz sacerdote arequipenho, o ex-jesuita Juan Pablo Viscardo y Gusman, que morreu em Londres no mez de fevereiro de 1798. Estampou elle em Philadelphia um pamphleto — «*Lettre aux espagnols-americains*» — em que prégava abertamente a separação, já advogada oito annos antes, por outro patriota, em secreto colloquio, no seio do gabinete inglez. Em 1790 o general venezuelano Francisco Miranda iniciou os passos que o celebrisariam, expondo a William Pitt, «um plano geral de emancipação» dos «dominios transatlanticos» de Hespanha. Mereceu-lhe elle «a mais cordeal acolhida», resolvendo-se que, se este Reino se negasse ao que a Inglaterra queria, ácerca do «estreito de Nootka», «se executasse immediatamente» o que era suggerido pelo nomeado patriota. A paz que se seguiu no continente impediu se levasse a

Digitized by Google

effeito o que promovia; no entanto, o grande secretario de estado «assegurou ao general, que o projecto de emancipação de America meridional, era uma medida que se não perdia de vista, e que infallivelmente attraiaria a attenção de todo o ministerio» da Grã-Bretanha. Passando á França, incorporou-se Miranda aos exercitos da Revolução, onde obteve um commando junto a Dumouriez, posto em que o surprehendeu uma grata nova, a de que os directores da França ardentemente se preoccupavam de extender a liberdade ao outro lado dos Pyreneus e do oceano. Este grande pensamento communicou-o Brissot, em carta de 29 de novembro de 1792, ao supra-dito chefe supremo das tropas em operações nos Paizes-baixos, dizendo-lhe que estava nisto de accordo com Monge, Gensonné, Petion, etc., e rogando-lhe consentisse na partida de Miranda, a quem se confiaria o mando de uma grande expedição. Ouvido, o patriota venezualano considerou inseguros os dados sobre que repousava o plano militar concebido em Pariz, assim como susceptivel de ser frustrado por immediatas providencias navaes de Cadiz e Portsmouth. Seguiu-se o negro o feroz reinado de Robespierre; o general ficou de mãos atadas, durante algum tempo. Mettido em carcere, com muitos outros, viu-se alfim livre, depois do golpe de thermidor: livre e em situação de conseguir que os vencedores algo promovessem em prol do «novo designio a que dedicara toda a sua vida». Mas, nem o intentou, nem lhe fôra licito fazel-o, por desaccordo de natureza doutrinaria, que o apartava para sempre da Revolução, que de todo se transviara. Soube-se logo depois porquê. Offerecendo-lhe o governo de Pariz, um lugar no quadro de suas altas direcções militares, terminantemente recusou-o Miranda, por um conjuncto de causas, que expoz em folheto de 1905. A Republica entrava em uma politica de conquistas e o general só lhe podia prestar o concurso de sua espada, vingando mui opposta orientação: «se a França quizesse estabelecer um regimen livre e moderado, reti-

Digitized by Google

sómente estimulou a preexistente evolução das idéas e sentimentos, deu ensejo aos primeiros ensaios da acção revolucionaria, que a principio inconsciente, depois foi a pouco e pouco tomando um caracter cada vez mais systematico, e por isso convem summariamente historial-o.

Scientificados os vizinhos de Montevidéo, de que a cidade fronteira estava em poder daquelles, manifestaram-se dispostos a todos os sacrificios para reconquistal-a. Sob a pressão da vontade popular, o cabildo, «adoptando medidas até então reservadas ao monarcha», por acto de 18 de julho, declarou que visto se ter afastado para o interior do paiz o vice-rei, achar-se o tribunal da audiencia suspenso e o cabildo de Buenos-aires coacto pelo juramento que o forçaram a prestar os vencedores, «era e devia respeitar-se em todas as circumstancias ao governador ali em funcções, dom Pascual Ruy Huidobro, como chefe supremo do continente, podendo obrar e proceder com a plenitude dessa auctoridade, para salvar a cidade ameaçada e desalojar a capital do Vice-reino» (5). Dispostas as cousas para a expedição reconquistadora, seguiu ella sob o commando de um bravo official de marinha, originario de França, a serviço de Hespanha desde 1774 a quem se fizeram antes diversas referencias: Liniers, que conseguiu inteiro exito.

Expulsos de Buenos-aires, com Beresford, fizeram os inglezes o seu reapparecimento no anno seguinte, em Montevidéo, sob as ordens de Achmuty. Sobremonte, que para essa parte se havia passado, que mal se conduzira diante do inimigo na margem sul do estuario, peior conducta observou ao septentrião. Em face da nova investida, fugiu, com um medo panico, que o perdeu no conceito de todos. Conhecido o desastre e a vergonhosa attitude da mais alta auctoridade do paiz, coube a vez ao povo da capital, na toma das graves iniciativas da que deu o primeiro exemplo no Prata, a communa fundada por dom Bruno Mauricio de Zabala. «Violentamente apaixonado e em armas, o povo se

Digitized by Google

agrupou na praça Maior de Buenos-aires, pedindo a destituição immediata e o castigo do vice-rei. Ante o furor da multidão, preciso foi ceder. O *ayuntamiento* convocou *a cabildo abierto*, para o dia 10, que assistiu a um verdadeiro cahos: nada se discutiu, sendo forçoso sanccionar o veredicto que o povo havia já formulado. Constrangidos a satisfazer á multidão, cabildo e audiencia decretaram em nome do povo ficava demittido o vice-rei de Buenos-aires, marquez de Sobremonte, ordenando que fosse o mesmo submettido a juizo competente, depois de conduzido a prisão por força militar para isso designada» (6).

Em virtude de taes deliberações foi que Liniers teve a sua investidura «no commando das armas», acto que Sobremonte desconheceu, acquiescendo por fim e «delegando na audiencia o governo politico» (7). Estava escripto, porém, que sua administração fosse tormentosa, como a do nomeado vice-rei. A superioridade adquirida pelo prestante francez desassocegou immediatamente os elementos que mais de perto seguiam as inspirações do ambicioso hespanhol a quem já se fizeram varias referencias. Para elles, Martin de Alzaga, não outro, era o heroe da Reconquista, formalmente contestando, *una voce*, a gloria que a generalidade conferia a Liniers. Como é de comprehender-se, deu isto motivo a profunda, quanto lamentavel divisão dos triumphadores, evento de que nos fala a memoria anonyma, e que veio a ter um dramatico epilogo, tanto para o dilecto das multidões, quanto para o seu emulo. Este, sem demora alguma, recomeçou as costumadas machinações. Valendo-se do «partido hespanhol», esperava ter ganho da causa (8). Chefe dos da sua raça, não lhe seria difficil impor-se, não lhe custaria firmar um absoluto predominio, em communidade que a evolução paulatinamente havia transformado numa verdadeira behetria, nominalmente sujeita á metropole. — Liniers presentiu a gravidade dos perigos que nasciam em torno de um primaciado nascente e sem alicerces

Digitized by Google

bastante firmes. Para consolidal-o, buscava apoiar-se no partido que áquelle se oppunha, dos filhos do paiz, a que davam sincero concurso alguns castelhanos com velhas raizes na terra, gremio esse que nutria pelo vencedor dos inglezes um ardente enthusiasmo, algo interesseiro (9), porque fiava conseguir por via de seu prestigio, o que acalentavam esperanças desde muito existentes, ainda que de publico inconfessadas.

A situação, porém, era das mais penosas para o detentor effectivo do poder antes confiado a Sobremonte. Via-se constrangido a conter a amigos e desaffectos, na universal tendencia a pôr-se em completo despreso as travas legaes, as instituições de antanho acatadas. Preciso foi-lhe multiplicar as condescendencias; «os principios que dirigem o governo, (adverte a memoria anonyma) são» por isso «de contemporisar com o povo armado, fazendo-lhe todas as vontades», «connivencia» «de que este tem abusado», «em modo, que nem sombra deixou da antiga administração». Verdade é que, observando a correnteza dos successos, Liniers se precaveiu, ainda que com inapreciavel exito. «Seriamente se occupa em restabelecer a auctoridade real», sem que «haja apparencia», todavia, «de que possa conseguir o intento», diz um coetaneo, que assim explica os seus imbelles esforços conservadores: — Cogitou «desarmar o povo, e organisar alguns corpos, que estivessem immediatamente sujeitos á ordenança, porém o povo se quiz conservar armado, e obrigou o governo a fazer-lhe um soldo avultado, com o qual não pode o Estado. Calcula-se que o gasto annual será de 3 milhões de *pesos*, no entanto que os reditos não podem chegar a 1 milhão»! (10)

Naufraga o heroe da Reconquista, no projecto de represtigiar o imperio da metropole, 1.°, porque lhe falta o dinheiro, elemento indispensavel, com que não podia contar, «dissipadas antecipadamente as poucas riquezas» que sóem «em vir do Perú»; 2.°, porque «o poder militar», que precisavam restringir na sua

Digitized by Google

pessoa, «caíu todo na mão do cabildo», gremio que lhe é infenso, e na delinquescencia do regimen colonial aproveita qualquer ensancha para fortalecer-se. O resultado negativo do que emprehendeu, assaz nol-o revela a memoria anonyma, em quadro palpitante, que é um perfeito monumento do adiantadissimo estado de intima decomposição a que chegara a velha tyrannia, imposta, a ferro e fogo, ás Indias occidentaes, pelos conquistadores ibericos. Eil-o aqui: «Por uma intriga muito bem conduzida teve o cabildo a arte de metter nos seus interesses a maior parte dos habitantes de Bueno-aires e do Perú, *e fórma agora um poder respeitavel*, que é tanto mais de temer-se, quanto é difficil de destruir o motivo de sua preponderancia, que é o interesse particular de todas as pessoas que figuram». «Organisando as milicias em nações, fazendo nomear pelos soldados os chefes e demais officiaes que lhe eram affeiçoados, mantendo á sua conta o regimento de artilharia, arbitrando impostos, e dispensando graças, tem arrogado a si todo o poder e toda a consideração do soberano, do qual só existem agora as apparencias, nas mãos de Liniers». «**Buenos-aires em substancia é uma Republica**», estado esse «*cujas resoluções se determinam por um movimento* **manifesto** *ou* **encoberto,** *ao qual o governo não pode resistir.* **O pretexto apparente**», em tudo que se faz, «**sempre é o rei, a patria, a religião.** *Porém a causa verdadeira*» é outra: *é o interesse particular dos negociantes; é uma conjuração*» delles «*contra os consumidores*», e contra os mesmos «*se valem da força, para conseguir o seu fim*» (11).

Estavam as cousas neste pé, quando, segundo inculca, Possidonio buscou torcer os successos, em beneficio dos soberanos da sua nação. Sciente por amigos intimos, desde 1806, que se cogitava da independencia, «entrou a fazer-lhes ver as difficuldades» (12), e como conviesse «assustal-os», com as pessimas consequencias do que ousavam conceber, dirigiu-se aos patriotas, de maneira mui estudada, «escolhendo», para as suas insinuações,

Digitized by Google

«primeiro, os mais sabios, mais doces, mais prudentes» (13). Descoberto, no decurso de taes manejos, o estatuto que firmava os direitos successorios da infanta de Bourbon, casada com o filho da rainha de Portugal, o correspondente de dom Rodrigo, prazenteiro, o exhibiu aos individuos com quem confabulava. Mas, a cousa «foi bem mal vista», o que não o impediu de continuar em o seu caminho, «lançando mão da paciencia», que é mãi de toda a obra. Havia de vencer os que nessa hora lhe cerravam os ouvidos. «Elles foram seguindo» na principiada empreza, «e nós os não perdiamos de vista, fazendo-lhes sempre ver o mesmo» que já lhes fôra assignalado, «até que appareceu nessa Côrte o nosso augusto principe», diz Possidonio (14).

Liniers, sabedor do advento da familia real portugueza, notorio é quiz mandar uma embaixada a cumprimental-a, o que tentou varias vezes, contando fazel-o na ultima, por via de um concunhado, que esteve prompto a seguir viagem. O cabildo, porém, sempre se oppoz, nada fazendo o general, que ficou indeciso, ainda mesmo depois, quando começou a agir por si só e ouvia unicamente a audiencia (15).

Entrementes se produzia o successo que já teve registro, occasionador de grande alarma, de profunda confusão: a presença de Curado em Montevidéo. Chegando a 15 de junho, o mysterio que o envolveu, circumstancia foi que muito contribuiu para o augmento da suspeita e receio existentes (16). Se o interrogavam, ácerca do objecto da sua jornada, o general fugia de responder, «encerrando-se em um silencio, que elle mesmo desculpava, com a carencia de instrucções, a cuja espera devia ficar», e que por fim lhe chegaram.

O gabinete portuguez persistia em levar por diante as suas imprudentes ambições, inspirando-se muito, é de crer, na traça concebida pelo auctor da memoria anonyma, que, para assegurar bem o exito, entendia indispensavel a observancia das seguintes clausulas: «1.ª, prescindir de toda a especie de intelligencias secre-

*

Digitized by Google

tas, esperando mettel-as em uso ao tempo em que se possam apoiar com a força, condição sem a qual (diz) me parece que nada se pode concluir. 2.ª, Publicar um manifesto em que sua alteza real se mostre informado dos progressos que tem feito alguns principios revolucionarios, principal causa da anarchia actual, e precursores das desgraças que ameaçam as Provincias do Rio-da-Prata; principios, esses, que pôem ao mesmo senhor na necessidade de fazer occupar pelo seu exercito uma posição que assegure a obediencia das Provincias ás antigas leis estabelecidas, e recobre o governo legitimo o vigor, e poder de que o tem despido alguns facciosos, promettendo no entanto protecção, favor, etc.. 3.ª, Fazer marchar em direitura, ao mesmo tempo, 6.000 homens para occupar as cercanias de Montevidéo» (17).

«Este primeiro passo conciliará á Potencia portugueza uma reputação de que necessita, e tem a vantagem de fazer-se, sem o concurso de alliados que servem frequentemente de embaraço». Realisado elle, «a conquista de Buenos-aires pode effectuar-se com 15.000 homens em poucos dias, e sem derrame de sangue. Estas forças são bastantes para sujeitar Cordova, Mendoça, a todo o paiz até a Cordilheira. Conheço a tropa portugueza, e a hespanhola, e posso assegurar, que não facilito nada. Os hespanhoes nunca se medirão em campo raso com os portuguezes», escreve confiante o julgador superficialissimo do caracter dos povos vizinhos (18). De sua rija tempera nos tinha dado uma *grafica* idéa, o conde de Liniers, endereçando ao ministerio de Lisboa, palavra que, na penna de um irmão do heroe da Reconquista, constituem um attestado de alta valia, ou, melhor, um titulo de legitima gloria para os descendentes do Cid, em o Novo-mundo. Já ficaram gravadas em pagina anterior, mas, opportuno é ainda repetir que, segundo pessoa da familia do vice-rei que puzera á prova o civismo ibero-americano, nascia elle com uma tal pujança que, «de Buenos-aires a Lima, enquanto restar no paiz uma criança de dez annos e

Digitized by Google

uma lamina de faca», os estrangeiros que o pretendam dominar, «jamais hão de ter socegada posse delle».

Malgrado o salutarissimo aviso, a empreza se havia de tentar, consoante a cegueira vigente nos conselhos do nosso principe. Mas, antes de serem postas em pratica todas as lições *persuasivas*, insinuadas pela pessoa de confiança, a cujas luzes se recorrera, insistiu-se em aguardar com paciencia os effeitos da ida do graduado emissario ostensivo, de sua alteza. Thomaz Antonio da Villa Nova Portugal, em data de 13 de junho, tinha traçado as instrucções, que se lhe deviam «remetter a Buenos-aires», e, que, como se viu, o encontraram ainda na séde governativa da futura Cisplatina. Nellas o ministro declarava já lhe haver chegado a ultima communicação do marechal com as seguranças de que breve partia a seu destino, bem como «remettendo as cartas do vice-rei Liniers e do governador de Montevidéo», que foram levadas á presença do poder soberano. S. alteza, diz, se acha «persuadido de v. s. continuará com o mesmo zelo, e intelligencia que sempre o distinguiu no real serviço». Proseguindo, ajunta alfim se recebeu a esperada resposta do cabildo, a quem se escrevera, «para evitar inutil effusão de sangue, e para procurar que esses povos unidos a nós pelos enlaces da mesma religião, lingua e costumes podessem salvar-se da ruina que lhes está imminente, debaixo da alta protecção da sua alteza real». O resultado foi nullo, todavia, porque cerraram ouvidos a estas pias exhortações, «negando-se não só a todo e qualquer meio de accommodamento, mas, protestando-se alliados do tyranno da Europa, e particularmente da Hespanha, o que justamente moveu a indignação de sua alteza real, e faz tomar ao mesmo augusto senhor a resolução de ordenar que v. s. declare immediatamente ao vice-rei que se s. ex.ª não pode mover o cabildo a que proponha e aceite logo» as nossas «proposições», «que então v. s. tem positivas ordens para não entrar em qualquer outra negociação, e para se retirar para o

Digitized by Google

Riogrande, a esperar ali as ultimas ordens que o mesmo augusto senhor for servido dar-lhe» (19).

De accordo com o que se lhe preceituava, o marechal expediu ũa nota a Liniers, já então vice-rei de Buenos-aires, e proseguia o incidente a que a mesma deu lugar, quando intercorrencia de monta poz os altos executores do plano usurpador em forçada expectativa. Foi ella a grande teia de intrigas que tiveram remate em Bayonna, a 10 de maio, negra obra do scelerado genial, que a seu talante dispunha dos destinos da Europa, esquecida de seus mais nobres progressos e irreconhecivel na miseria de sua presente condição. Triste era ver o que lhe succedia. As confissões religiosas, especialmente as que tendem á universalidade, ou sujeitam a si as dominações temporaes ou se lhes submettem, para melhor firmar o jugo que cubiçam. Este é o caso mais ordinario no espectaculo historico, sendo quasi sempre o padre, o serrafila do soldado, as duas columnas mestras da *ordem,* qual pensam ou inculcam os trapaceiros e os toleirões. De entre os homens de farda, por vezes se destaca um desertor da tyrannia imperante, um espirito mais liberal, que abandona as fileiras da parasitaria profissão e mette ás botas corajoso as esporas de cavalleiro-andante do Bem. Mais raro é, de quando em quando, todavia, igualmente se distingue no clero uma figura de escol, revoltosa contra as potestades existentes, em nome dos interesses da communhão expoliada. Um dos ultimos parece haver sido, pelo menos em uma hora de desassombro, o prégador Mascaron, que, diante de Luiz XIV, se arrojou a capitular os conquistadores, de bandidos de grande tomo. Coriscou um arrepio de indignado horror em os nervos da assistencia cortezã, mas, o orgulhoso monarcha se não sentiu com a precisa força moral, para impor um castigo a quem assim o affrontava, face a face: tanto havia feito o seu caminho, a livre opinião! (20) Decorre, no entanto, quasi um seculo, e nessa mesma terra onde a critica impavida se exercitava para o mais glorioso dos

Digitized by Google

ministerios, o ditoso restaurador da coroa espedaçada em 1793 — favorecido, se não pelo apoio universal, pelo silencio quasi unanime dos compatriotas — passeava de um a outro extremo do continente as suas aguias depredadoras. Não só elle o enchia de ruinas e banhava em sangue; como se lhe não bastasse o oceano de males que, gelido e impassivel, disseminava, volveu-se rapaz e sanhudo para um povo que nunca lhe contrariara nem mesmo os projectos mais temerarios ou insensatos. Bonaparte, sem que ninguem de seu paiz se mostrasse disposto a contel-o, ideou o mencionado e fabuloso acto de perfidia, para roubar á dynastia bourbonica, a visinha Hespanha. Se mortos, porém, os magnificos estimulos que tinham glorificado a França da Revolução, um povo consciente de seu valor e da justiça de sua causa, se deliberou a cortar as unhas á terrivel ave de prêsa, que consternava o mundo: a valida gente que varrera da Peninsula iberica os pendões do Islam, se ergueu indomita, em frente do imperial bandoleiro.

Chegando ao Brazil a noticia da soberba iniciativa redemptora, bem como a certeza de que a familia reinante, submissa ás ordens aviltadoras do despota, havia feito renuncia do throno, a esposa de dom João, de par com o seu sobrinho dom Pedro Carlos, deu passos junto ao governo portuguez, afim de que fossem reconhecidos os direitos de uma e outro á corôa de Carlos V; circumstancia que já se tinha feito valer, quanto á primeira, em Buenos-aires, no circulo dos que ali conspiravam pela independencia, conforme antes foi narrado. Ambos os pretensores se dirigiram para isto, ao regente, que apesar de suas ambiciosas intenções, decidiu-se a amparar as de dona Carlota, e do futuro genro, o almirante da esquadra nacional. Não cedeu, porém, de bom gosto ás instancias de que o cercaram; sim forçado pelos eventos sobrevindos ao sul dos Pyreneus, cuja relevancia lhe não escaparam. Comprehendeu que o vigoroso protesto armado dos naturaes do Reino cedido ao imperador dos francezes, abria caminho a uma nova situa-

Digitized by Google

ção internacional; comprehendeu que tamanho rasgo de energia collectiva vinha deter os labores do edificio megalomaniaco a erguer-se na America, sob os auspicios do governo de Londres. Atacar nesse momento ūa nação que se erguia contra o inimigo commum, não pareceu empreza praticavel, não pareceu tentamen que a Inglaterra consentisse, e, ou com o fito de ludibriar mais tarde a consorte ou para conseguir por via da mesma, o que directamente e só por si o ministerio portuguez considerava difficilimo; tratou dom João de trilhar com refolho uma diversa vereda. De accordo, pois, com a nova politica adoptada, os dous principes castelhanos se dirigiram ás colonias desta origem, introduzindo no seio dellas, um diploma em que expunham suas idéas e pretensões, com a data de 19 de agosto, e outro, consignando a resposta acquiescente de dom João, em a de 20 ([21]). De harmonia com o que ficou assentado, dona Carlota obteve licença para seguir para os dominios hespanhoes mais proximos, ao tempo ou depois que se operasse uma acção militar confiada á frota britannica e ás forças do Riogrande, sob a chefia, tanto os elementos navaes, como os terrestres, do almirante Sidney Smith, grande apologista da mui digna irmã do monstruoso principe de Asturias ([22]). Sempre em desavença o regio casal, ninguem imaginaria possivel o entendimento a que por fim chegavam! Tão completo era elle, que, suspeita á princeza a estadia de Curado além das fronteiras, bastou representar-lhe-o, para que o indulgente marido, uns dois dias depois, baixasse ordem, para o immediato regresso do marechal, que desappareceu como por encanto, do theatro onde fôra causa de universaes e bem fundadas apprehensões.

Não se usou primeiro da violencia, comtudo. Emprego teve antes um suave induzimento. Previamente estampados, enviaram-se ao Rio-da-Prata, « logo depois, os manifestos da serenissima senhora », com a resultancia de que nos fala quem por lá estreiou a propaganda em seu favor ([23]): o abalo produzido foi dos mais in-

Digitized by Google

faustos (24). Desgraçadamente para a infanta de Hespanha, conjuntura foi essa em que o ministerio fluminense, «segundo os mais doutos», se houve com um mau tino que muito comprometteria a regia pretendente. «Grande culpa teve não só do que tem havido» em Buenos-aires, «como do estado em que se acham os povos de cima», os do Alto-Perú, consternadissimo observa Possidonio (25). De facto, caiu-se no erro que em seguida aponta, o qual se não era desses que alteram a ordem dos acontecimentos, certo influiu por modo nefastissimo, no que se se estava a promover. Iniciada pelo gabinete portuguez a sua campanha de velhaca absorpção, grangeou sem demora uma regular copia de servidores, interesseiros uns, descubiçosos outros, que puzeram grande esmero em facilitar-lhe as manobras. Assignalaram-se, entre os mais conhecidos, Carlos Francisco Guezzi, Francisco Presas, Filippe Contucci, Antonio Candido Ferreira, e Pedro Antonio Alvares, amigo de Possidonio. Dom Rodrigo, porém, não soube pesar na devida fórma o valor moral que representava cada um de per si; teve o pouco tacto de servir-se de preferencia do primeiro, ao qual confiou os diplomas referidos, peças de maxima importancia, que, bem se comprehende, se veriam desmerecidas no porto de seu destino, graças ao nullo prestigio do portador das mesmas.

Que podia succeder, quando a este faltava qualquer predicamento, reflexiona um delles? Que podia succeder, investindo-se na categoria de interprete dos regios pensamentos, um sujeito sem credito algum? (26) O que se viu! Levados os sobreditos papeis á presença das auctoridades portenhas, conservados foram em absoluto e desdenhoso segredo. «Nem á luz se deram os manifestos», nem houve quem lhes mostrasse «caso algum». Ora, tal houvera sido a sorte delles, se outra fosse a conducta da nossa chancellaria? Negativamente opinam as pessoas qualificadas da terra, segundo as quaes houve erro na escolha do ensejo e na do embaixador.

Digitized by Google

Fôra de esperar que a côrte lusa preferisse «outra» hora para o effeito, assim como era natural designasse «algum emissario da mesma nação, e de respeito», que fosse «em barcos portuguezes» e «fizesse tremular» nas aguas meridionaes, a «nossa» «bandeira, «obrando», se mister, «com alguma energia». Assim, «os de Montevidéo», os hespanhoes da capital do Vice-reino, e a gente «de cima», que tanto peso teve nas decisões mais graves, «se não houvessem atrevido a tanto» (27). Assim teriamos evitado o pessimo exemplo que deram os corpos administrativos, mercê do que lhes facultou «o vice-rei Liniers», que «poz tanto em olvido os seus deveres»! (28)

Destes se podiam outros desviar; nunca o fiel subdito de Maria I, affeiçoadissimo a dom Rodrigo, que de tudo teve «aviso». Possidonio longe estava de ser homem para descuidar-se, quanto mais para esquecer o que lhe cumpria. Obtido por elle um exemplar dos manifestos, zeloso os mostrou a muitos na cidade; fel-os reproduzir e correr no interior do paiz, activamente puxando a braza para a sardinha da casa real. Ajudado pelos supraditos (Guezzi e comparsas) — que «fomentaram» o audacioso negocio, «não sei se demais do que deveram», diz o mesmo Possidonio — foi este «conseguindo ter, da nossa parte, a maior do povo patricio, e os mais illuminados, assim como alguns, inda que poucos, europeus» (29). Não descançou em seu proveitoso namoro, o collaborador da politica de dom Rodrigo, o qual, de uns e outros, fazia notadas «as grandes vantagens que se seguiriam a este paiz e a elles, se se propuzessem abraçar» a causa da princeza, «e o muito que lhe mereceriam». Deste modo foram sendo ganhos» pouco a pouco, té que» «finalmente chegaram a ponto de lhes parecer um seculo, um instante de demora», no que em segredo era intentado. Note-se, para a boa comprehensão do assumpto, uma circumstancia que muito o elucida: ao «tempo» de que se trata, «os europeus olhavam» para a hypothese, «como para o de-

Digitized by Google

monio», o quê, sob um aspecto, se representava um mal, sob outro podia considerar-se um bem. Tão encontrados andavam os animos, que o desprazer para aquelles, era delicia para «os criollos». Repulsa despertava o projecto nos primeiros? «Talvez» que sómente «por isto fizesse maior effeito» em os ultimos, imprimindo mais energico estimulo «na ambição» que já os movia...

Digitized by Google

CAPITULO V

Aconteceu pouco depois o que era facil de prever. Lord Strangford, embaixador da Grã-Bretanha, sciente da nova attitude da monarchia junto de cujo chefe estava acreditado, prestes deu contra-vapor á machina governativa, docilima a suas injuncções. O regente immediatamente retirou a licença concedida á consorte; ordens em contrario recebem as tropas de Riogrande: Sidney Smith, depois de comprehensivel resistencia, viu-se forçado a ceder a direcção dos negocios do Prata na chancellaria portugueza, a quem nella imperava, como se fosse em casa sua. Os successos de Hespanha eram de molde a predispor o gabinete inglez a uma completa reviravolta e effectuou-se ella, desde que ficou bem claro o precioso concurso que a loucura napoleonica suscitava aos inimigos do autocrata do occidente.

De facto na Peninsula tudo ia aos poucos adquirindo a mais lisonjeira feição. Depois de varios ensaios para constituir um poder centralisador dos civicos esforços em prol da liberdade, conseguiu organisar-se em Aranjuez uma junta suprema, que se trasladou após a Sevilha. Foi já a funccionar em esta cidade, que a mesma entidade, segura de ser obedecida, transmittiu ao vice-rei do Prata, em 30 de maio de 1809, as necessarias instrucções, para que acto continuo fizesse pro-

Digitized by Google

ceder á acclamação e juramento de fidelidade ao primogenito de Carlos IV, como legitimo herdeiro do throno, alienado em favor de outrem por um poder incompetente; «reconhecendo a auctoridade da mencionada junta como representante e depositaria dos direitos do soberano, mentres durasse o seu captiveiro» (1).

Liniers se viu preso de grandes perplexidades, geradas pelo contradictorio viso das noticias. As primeiras davam a accessão ao solio supremo, do principe de Asturias, mercê de uma renuncia regular, feita por seu pai; as subsequentes affirmavam que por modo analogo a corôa tinha sido transferida á casa de Napoleão, o que induziu o vice-rei, a lançar um manifesto, com o conselho a seus jurisdiccionados, de aguardarem impassiveis que ficasse decidido no ultramar, a quem de facto pertencia Hespanha e portanto a quem se devia prestar o devido preito e homenagem (2). Verificou logo, todavia, a pessima impressão produzida por sua attitude, decidindo, por fim, que se effectuasse a 21 de agosto, a solemnidade que fôra instantemente recommendada pela junta de Sevilha, e que os «criollos» aproveitaram, nunca para provar sua adhesão á dynastia deposta, sim como um acto preparatorio do que em segredo meditavam. Se haviam tido inclinações decididas pela causa franceza, emquanto se lhes figurou que podiam sob o patrocinio do arbitro da Europa, emancipar-se do jugo da metropole, agora que esta caira nas mãos do imperador, a autonomia tinha que ser obtida em lucta contra elle e conseguintemente a par dos que o combatiam no outro lado do oceano. Até ver em que paravam as cousas, logico era significar um franco apoio á junta suprema, livres os naturaes por certo de se alçarem contra esta, na precisa opportunidade.

Sobre haver esta categoria de motivos, para que concorressem de bom rosto á ceremonia, outra os convidava a apparentarem a maxima conformidade com o

Digitized by Google

que se ordenava de Sevilha e era o ensejo que isto lhes facultou, de crearem um governo proprio, acabando com o existente, ultima emanação do velho systema. Este objectivo logo se desenhou nos espiritos menos quietos, bafejado incautamente, pelos elementos castelhanos mais exaltados, que desde muito estavam em contenda aberta com Liniers. Eis como os factos se deram.

Qual ficou registrado em uma das notas dos espias ou informantes do ministerio de São-Christovão, Alzaga, diffundida a noticia do advento de Curado, se dirigiu á ribeira norte do estuario (3). O poderoso burguez, sabedor das occorrencias da mãi-patria, tinha julgado que se approximava o momento de abater do pedestal, o seu emulo, aproveitando-se para esse fim, de duas correntes antagonicas. Isto é, a dos «criollos», que desejavam a creação de uma junta, analoga á que surgira com o levantamento das massas populares contra o «genio do mal» (4), porque isto convinha a interesses já adivinhaveis nelles; e a dos hespanhoes puros, que almejavam o mesmo, com intuitos inteiramente oppostos, corrente esta ultima, que tinha seu quartel-general em Buenos-aires, mas o baluarte mais forte em Montevidéo (5).

Mandava ainda nesta praça dom Francisco Xavier Elio, de quem se falou para traz, individuo de caracter mau, duro, taimado, ambicioso, que no intimo ardia por uma occasião de sobrepor-se ao vice-rei e despojal-o do mando superior, prevalecendo-se, para isto, não sómente do fogo occulto que preparava um incendio na capital, como dos desgostos reinantes na séde de sua regedoria contra a *otra orilla,* desgostos aggravados depois pelas infelizes medidas fiscaes de Liniers, com o proposito de reabastecer o erario (6). De accordo Alzaga com o mencionado personagem, concertou-se em 6 de setembro, contra a auctoridade aborrecida por ambos, uma primeira machina, cujos effeitos abortaram; assim como os de uma segunda, que devia fazer voar o vice-rei de seu posto, em 17 de outubro.

Digitized by Google

Antes, porém, deste mez, por meiados daquelloutro, se produzia episodio de retumbancia inapreciavel, sobretudo de grande peso nos sobrevindouros acontecimentos. Conscio Liniers da attitude infiel do governador de Montevidéo, nomeou-lhe substituto, o que deu ensejo a protestos do povo, reclamantes de um «cabildo abierto» a 20 de setembro. Effectuado elle no dia immediato, agiu a sociedade local como se houvesse recobrado a plena soberania, creando uma junta de governo, sob a presidencia do official destituido. Esta corporação, dirigiu-se, em seguida, á real audiencia de Buenos-aires, participando-lhe o feito e a mesma conducta observou o cabildo, em officio ao gremio congenere. Notificada assim a atrevida iniciativa, Liniers mostrou-se resolvido a desconhecer-lhe os effeitos, que o tribunal citado reputou attentorios e contrarios á constituição da monarchia, determinando se dissolvesse a junta (7).

Resistiu esta e ficaram assim cortadas as relações administrativas de uma com a outra banda do rio, sendo imitado muito breve na meridional, todavia, o que se fizera na opposta.

Falhas as precedentes combinações, ainda assim confiavam em exito, os desaffectos de Liniers, que Elio industrioso alentava e Alzaga na sombra dirigia (8). Assentaram de pedra e cal os termos de mais serio pronunciamento, que devia estalar no dia primeiro do seguinte anno de 1809, data marcada para a eleição do novo cabildo, e para a boa fortuna do golpe não olharam a meios. Entre muitos de que se valeram para malquistar a suprema auctoridade, um houve que, apesar de odioso e mesquinho, muito contribuiu para o que delle esperavam.

Deve ter-se em memoria que numa das communicações do irmão do vice-rei a dom Rodrigo, como tambem na memoria anonyma, occorre uma referencia a madame O'Gorman, unida por matrimonio a um irlandez. O esposo, que tinha a natureza dos da Asia, «ditosa

Digitized by Google

gente, que não são de ciumes offendidos», o esposo, depois de fleugmatico admittir a maxima intimidade da filha de Perichon com o heroe da Reconquista, transferiu-se a Lima, por 1808, com «tres embarcações», levando «avultados negocios á sua consignação». Em gritos descompostos se manifestaram muitos contra o favor que assim recebia em paga de uma descarada condescendencia, informa-nos Possidonio, e julga, «segundo seus alcances», que «com bastante ingratidão», no que em taes censuras se propallava, referente ao vice-rei, graças a quem se fazia o referido trafico (9). Ora, se este incidente foi ensejo para tamanho brado, é de imaginar-se o que surdiria com outro, que fruiu de todas as qualificações, para constituir uma verdadeira «pedra de estimulo» ou escandalo... Crescente a publica animosidade contra a dilecta de Liniers, que «tinha soffrido quanto é possivel pela amisade do vice-rei» (10), foi a travessa Anita desterrada. Permaneceu em Buenos-aires, comtudo, um irmão, que servia no estado-maior do general, como ajudante de ordens, posto em que grangeou as sympathias de uma filha de seu chefe. Seguiram-se os esponsaes, breve o matrimonio, que se effectuou a 26 de dezembro e que «malvisto frequentemente de todos», prestou-se na bocca dos desagradecidos malsins, para afeiarem o nome de Liniers, cerceando-lhe o prestigio (11). Em progresso a conjura manejada pelo arrogante Alzaga, «chegando o ultimo dia do anno», reputou-se de aso o momento. Contavam os conspiradores chegar a seu fim, por meio de um arteiro golpe, que, se fosse em vão, revistiria um outro, de que tambem cogitaram, com os caracteristicos de um sincero esforço em bem da legalidade ultrajada. Para isto, o cabildo, a reboque do supradito magnata demagogo, endereçou «á audiencia um officio, em que lhe pedia «assignalasse auctoridade legitima, para approvar a nova eleição». As razões em que se fundava para o requerido, adivinha-se, eram as que lhe pareciam decorrer da naturalidade de Liniers e do infamado consorcio. Tornava-se

Digitized by Google

necessaria a providencia reclamada, (allegou o gremio) «visto que o vice-rei tinha cessado de o ser», em face das «Leis de Indias, não só» em virtude de sua categoria de «francez, como por haver casado a filha contra expressa» disposição «em que tanto» o monarcha «a tem prohibido, sem licença sua». Examinando o aranzel que lhe era apresentado, o tribunal, proferiu accordam negativo: «Não ha que deferir», disse. «Amanheceu o dia 1.º, e com elle a noticia de estarem as tropas aquarteladas e sobre as armas», o que provocou mui escasso cuidado nos espiritos alheios ás combinações correntes, «porque o mesmo havia acontecido» no anno transacto, sem que novidade surgisse.

Procede-se como ordinariamente á escolha da vindoura communa, e, acto continuo, «se apresentaram os cabildantes com a» pauta «da nova eleição» que «o vice-rei promptamente approvou», resolvido a dar, assim, uma eloquente prova de seus conciliadores propositos. Nada obstante, e como não eram de tal natureza, os que animavam os seus adversarios, levou-se por diante a traça, que tinham elles imaginado. Ergueram-se vozes affirmativas «de que o povo queria junta, e que junta se devia fazer». «No sino do cabildo» soou o rebate, «com formidavel ancia». «O corpo revoltoso dos minhões» ou catalães invadiu a «praça Mayor», estreiando-se com fragor a desordem, que «ameaçava de uma total ruina» a situação politica vigente. Como ninguem se entende, como parece a hora propicia a todas as emprezas, com um desembaraço que a muitos espantou, surge no confuso scenario um inesperado figurante do entremez sedicioso, o vice-almirante dom Pascual Ruiz Huidobro, ex-governador de Montevidéo, que prisioneiro ali de Whitelocke, foi remettido a Inglaterra, de onde voltou á Hespanha, depois de insurrecta e virtualmente alliada áquella potencia. Constituida na Peninsula a primeira junta governativa, outras se estabeleceram de angulo a angulo do territorio, cada qual tomando por si, as iniciativas que reputava de vantagem. A de Galliza, Provincia

Digitized by Google

onde fez seu desembarque Huidobro manteve-o no posto cujo exercicio se interrompera com a investida britannica. Precedido pela noticia de semelhante acto, foi que tomou elle passagem para America. Ao chegar ao primeiro porto, o de Maldonado, viu-se o graduado itinerante surpreso com uma solemne intimativa, segundo os termos da qual deveria abster-se de ir a Montevidéo, e mantida foi a notificação depois ainda de ter cabalmente explicado ao que vinha. Ninguem mais lhe punha embargos á entrada, sabendo-se que pretendia «continuar a servir no seu antigo governo», por determinações da sobredita entidade; eis o que com erro se lhe figurou, pelo que teve de proseguir viagem. Deixando o barco em Buenos-aires, fez a sua apresentação a Liniers, que, sciente do acontecido, vislumbrou no mesmo um providencial meio, que a sorte lhe suggeria, de afastar para longe o insubordinado Elio. Effectuada num relance a reflexão, immediatamente reconheceu a Huidobro como governador da Banda septentrional, «mas, não foi admittido pelo povo e junta dali». «Obrigado a vir» para a capital, o vice-rei «o recebeu com todo o agrado e lhe deu a commandancia da marinha», posto em que não teve exercicio no entanto, o trefego official de marinha, por sua indisculpavel intervenção em eventos de que se vai falar.

Presente á ceremonia edilicia, o vice-almirante, olvidando os precedentes em registro, sem escrupulo algum mancommunou-se com os inimigos de seu chefe e camarada, os quaes na tumultuaria assembléa o designaram para presidente do novo cabildo, segundo foi notorio. De harmonia com os fautores deste, Huidobro entrou no Forte, séde da alta administração e residencia do mais grado funccionario de el-rei, para o desempenho cabal do papel de que se incumbira. Quando no desenrolar dos successos, rompeu o alvoroto, sotrancão poz-se á ilharga do representante de sua magestade, para pesar em seu animo, com artificiosos conselhos e noticias «tendenciosas». Devia sobrepor-se a

Digitized by Google

qualquer assomo de resistencia, ou, por outra, «ceder o mando, porque o pedia o povo», de cujo nome se abusava, com um cynico desplante, «pois era falso» de todo o que assim era insinuado. Alheia á intriga, a multidão, que se conservou em espectativa, apenas «perguntava que motivo havia para semelhante desordem», que muito parece ter abalado, o incerto espirito de dom Santiago. Hesitava elle, nada se resolvia, Huidobro cousa alguma obtinha, quando teve este o melhor dos coadjutores, na pessoa de uma das summidades da igreja americana, cujas reaes intenções Possidonio esteve longe de perceber. «Querendo a paz», diz, compareceu o bispo Lue, que «supplicava o mesmo», isto é, o que se continha nos interesseiros desvelos de Huidobro. Amolleceu, de todo, afinal, com isto, a firmeza de quem já a custo resistia. «Vendo tanta insistencia», escreve o lusitano, o benignissimo Liniers se dispoz ao que lhe era pedido com instancia, «dizendo que se nisto estava o evitar uma fatal desordem, cedia», gostosa e promptamente.

Completo era o triumpho, definitiva a victoria, dos compartes da machina, se a sua marcha não é subito interrompida, graças a uma reacção, que deu contrario giro aos acontecimentos.

Os terços fieis a Liniers tinham descoberto o que em secreto se fazia, e lhe mandaram avisos, que não o resolveram a fulminar o motim em o nascedouro. A unica das cautelas adoptadas foi a de ter prompta, ao primeiro signal, as milicias de confiança, em postos que a prudencia aconselhava. Extremecida a cidade, com os muitos boatos, desde a manhãsinha; carrancudo, mais tarde, o aspecto dos sitios convisinhos do *ayuntamiento* e paço governativo; corrente, ainda após, que a auctoridade ameaçada de destituição, em vez de reagir, se conservava inerte, ou, quem sabe, se submettia: um dos commandantes, o do corpo de patricios, dom Cornelio Saavedra, resolveu-se a tomar uma decisoria iniciativa, no que foi acompanhado pelos mais prestimosos de

Digitized by Google

seus pares, infensos ao que irregularmente se perpetrava.

Era tempo de agir. Lavrava-se o acto abdicatorio, prestes estaria assignado. Se deixam as casernas, com as diversas unidades legalistas, um pouquinho depois, não tinham mais ensejo os seus chefes, para lhe opporem o peremptorio veto, que burlou as esperanças já seguras de si, dos promotores da reforma. Movidos os terços com vigor e presteza, ao desembocarem no perimetro sequestrado pela insurreição, fez-se de golpe o vacuo, diante delles. Um medo panico se apossa dos paladinos da municipalidade, que, «desamparando os postos que atrevidamente haviam occupado», se puzeram a salvo, aos gritos de «*morra o vice-rei, morram os patricios*», como se fosse meio proprio de dar-lhes fim da casta, o virarem costas ao fogo, em vertiginosa escapada.

Limpas de rebeldes as avenidas do Forte, Saavedra e collegas pressurosos foram avistar-se com Liniers, tomando aquelle a voz pelos demais. Em nome dos companheiros de armas, disse ao que vinha: alto e bom som declarou «se propunham a sustentar» com inflexivel constancia, «a auctoridade regia, e a delle vice-rei». Que assim sendo, «não consentiam cedesse o mando, nem tampouco» toleravam se falasse «em junta», alvitre de poucos e não da communidade, ou, antes, «trama urdido pelo cabildo» e obra do partido affeito a dominar ali, nessa hora de mãos dadas com outro bando, o que «contava com a independencia». Disse mais que os terços leaes «não consentiam», por modo algum, na assignatura da renuncia; para conseguil-a, se tinha usado do embuste, com o embuste se abalara a vontade do general. Disse ainda se inculcava ter sido um rasgo do braço popular, o que um grupo fizera, sem acquiescencia delle, «não havendo na praça» contigua, «a favor do cabildo revoltoso, mais que 200 ou 300 homens, dos tres corpos de biscainhos, gallegos e minhôes». Disse finalmente que «para melhor se persuadir», «saisse» do paço, o vice-rei: transpuzesse con-

Digitized by Google

fiante os humbraes do Forte, «que elles lhe afiançavam a vida»: deixasse o recinto, para «ouvir as tropas e o povo», cujos pronunciamentos eram unanimes em seu favor.

Acudindo ao vehemente appello que lhe era endereçado, deixou-se ver na praça o vice-rei. Acolhido com delirio pela multidão, atroou os ares um «grito geral de todos», que eccoou «distante». Os vivas enthusiasticos a Fernando VII e a Liniers, se casavam com os raivosos «morras aos traidores», coincidindo taes manifestações com a volta dos capitulares facciosos e seus sectarios, das casas consistoriaes ás do governo superior da colonia. «Persuadidos de Huidobro e do bispo, que ficava o vice-rei lavrando a cessão», Alzaga e consortes, depois de escolherem os membros da junta, se apressaram a tornar á presença de Liniers «e vinham novamente ao Forte», quando foram surprehendidos, tanto pela inopina ovação, quanto pelos brados hostis. Não parecia o mesmo theatro, que pouco antes fôra para elles uma arena de facil triumpho... «Conhecido pelo vice-rei» qual era ainda o seu prestigio, noticioso «de ter já desertado o partido do cabildo», e de que a baralha corria incruenta, «sem effusão de sangue» algum, «o que nunca se suppoz»; aquelle bravo quão inseguro animo, recobrou, num apice, a posse de si mesmo. A sua auctoridade, que expirava, poz-se em activo movimento, «ficando já no Forte os cabildantes que se conheceram mais tenazes e culpados»: Alzaga, Estevam Villanueva, João Antonio de Santa-Coloma, Francisco Neira, defensor de pobres, e Reynals, alferes real. A esta se seguiram outras «precisas medidas, para a cautela, como fazer recolher as armas d'aquelles tres corpos» sublevados, «e mandar prender os motores» da alteração. Punidos assim os seductores da tropa, Liniers «perdoou os soldados, que induzidos por alguns de seus chefes, e movidos do interesse que os» capitulares «haviam feito aos perversos minhões», «cairam», com estes, «na loucura de fazer o absurdo» para traz historiado ([12]).

Digitized by Google

«Os cinco» magistrados populares foram remettidos para «bordo de um corsario, a 2, e a 4 seguiram, sem que se soubesse para onde, ainda que suppondo alguns que para Malvinas». Os actos de castigo se encerraram no dia immediato, estampando-se uma proclamação, que estendia a todos os cumplices, a indulgencia já dispensada ás praças milicianas.

Com isto, e com o que precedentemente se praticara, «muitos julgavam a desordem concluida», por modo definitivo. «Não pensou como elles, o citado Possidonio, que se apressou a externar para o Brazil as suas duvidas. Se outros acreditam chegou a bonança, «não eu, diz elle, que vejo o povo europeu todo sentido: eu já vejo conventiculos, eu os vejo contar já com o auxilio da serenissima princeza dona Carlota, este mesmo nome que tanto abominavam, e atrevidamente insultavam; eu vejo contarem elles como certo resgatados os cinco cabildantes pelo povo e junta de Montevidéo, a quem dizem se fez aviso de tudo no mesmo dia, e que terão as medidas tomadas para o fim dito, ao passarem por ali; eu os vejo contar com tropas do Riogrande, e, finalmente», conclui, impressionadissimo, «eu vejo em tudo ameaças de ruina» ([13]).

Do Brazil nada se soube que justificasse as esperanças dos vencidos. Da outra margem do Prata, sim, a 15 de fevereiro chegavam novas confirmatorias do que fôra previsto no mez anterior, pelo nosso lusitano. Os cabildantes desterrados, não para as ilhas austraes, para a costa patagonica, se achavam «recolhidos a Montevidéo», entregues ali sem resistencia, por ser muito maior a força mandada a livral-os, do vexame em que estavam. «Recebidos com formidaveis demonstrações de alegria» em a mencionada cidade, simularam no Forte da que lhe era fronteira, não causar o facto o minimo desprazimento. O certo comtudo, é que tanto o desgosto, como o alarma, ficaram mais do que evidentes, nos precatos decretados. Liniers, contra o costume, não se demorou na expedição das medidas acautelado-

Digitized by Google

ras: «as pessoas, companheiras da mesma culpa, que se achavam ainda em liberdade», «mandou-as» elle «pôr incommunicaveis», além disso prescrevendo, «se lhe seguissem as suas causas» (14). Porquanto, persistir na indulgencia, era grave erro: era fazer o jogo de seus inimigos, ou votar-se a um complecto suicidio politico.

Digitized by Google

CAPITULO VI

Emquanto Possidonio da Costa, «segundo a obrigação em que» dom Rodrigo «o tinha posto, passa a dizer», sempre que é de aso, do «que sabe, do que ouve, e do que supõe»; um dos emissarios do ministro não perde vasa para bem o servir (1). Filippe Contucci, a pessoa de quem se trata, ao abrir sua correspondencia, tinha ostentado confiança no exito de uma intervenção portugueza no Rio-da-Prata, por uma serie de motivos que assim explana. Verdade é que «em Buenos-aires se tem reconhecido, desde o principio da Revolução de Hespanha», varios governos da Peninsula, mas, «este sucesso não é devido», segundo meu criterio, «a uniformidade de sentimentos ou interesses; pois uns estão promptos a reconhecer qualquer dynastia, seja franceza, hespanhola ou mussulmana, comtanto que achem nella a conservação dos seus postos e empregos, e a continuação das restricções coloniaes: outros desejam um governo que dê esperanças de reformar a administração e proscrever toda a especie de restricções. Este ultimo partido (observa) é o mais numeroso, porém sem influencia, em rasão da discrepancia dos seus planos e projectos; aquelle, muito inferior em numero, prevalece em razão da união, e a identidade de vistas, e interesses, e da riqueza. O governo e os commercian-

Digitized by Google

tes formam este partido dominante; os agricultores, os homens de letras, e os ecclesiasticos formam aquelle sem influencia». «Se o partido mais debil chegasse a equilibrar o poder e a influencia do mais forte, se estabeleceria uma lucta, que faria necessaria a mediação armada da côrte real do Brazil.» Por isto, sobcapa, convem ajudar ao sobredito circulo mais fraco, «entrando quanto seja possivel no seu modo de pensar, e excluindo toda idéa de conquista, ou de divisão de territorio.» O mais, que almejado é, viria após, desde que o conflicto se firmasse, nas condições requeriveis. Aberto elle, como ambos os partidos estão por sua natureza fóra das velhas leis constitutivas da nacionalidade hespanhola, facil será dar um lisongeiro colorido ao que se faça para contel-os. Ora, «lisonjeio-me de poder, até certo ponto, contribuir para estabelecer o indicado equilibrio, de onde resulte choque de partidos» e se torne «justificada a intervenção da côrte real» (2).

Aceito um concurso assim offerecido, Contucci se multiplicava em esforços para ficar á altura da espectativa que nascer tinha feito, sem que resultados positivos ao certo a justificassem, até a hora a que chega a narrativa. Em esse momento, entretanto, algum obteve, que lhe permittiu alacre dirigir-se á chancellaria fluminense. A perspicacia e destreza para a intriga, que herdara com uma parte do sangue, permittiram-lhe manejar-se por maneira, que, com um pouquinho mais de segurança do que Possidonio, tinha alcançado distinguir as inclinações reaes dos peninsulares inditosos na facção de 1.º de Janeiro. Em epistola ao citado estadista, dava-lhe boas novas: tamanha a indignação do povo — o de origem hespanhola naturalmente — contra o vice-rei, contra os inglezes, e a junta central, que se se fossem forças respeitaveis com dona Carlota, a reconheceriam logo como regente da America do sul (3). Quer isto significar que as vozes já ouvidas pelo outro correspondente de dom Rodrigo traduziam mais do que transitorios effeitos da explosão do despeito e amargura

Digitized by Google

dos abatidos com Alzaga, conforme da sua parte explica elle para o Rio-de-janeiro, a 10 de maio. Em carta desse dia, notifica acreditar continuem os labores pela independencia, mormente se acham apoio da Grã-Bretanha, e que encontra prova de que elles proseguem, no temor que revela a gente da metropole, cuja attitude é outra (4). Com o desencanto por que passaram, talvez tambem com a presença de tropas no Rio-grande, que computam em 10.000 praças, propensos eram ao que antes malsinavam e de balde se lhes suggeria em nome da côrte portugueza . . . (5)

Taes mudanças de facto se observavam, que estando Contucci na residencia de Possidonio, a 9 do mez supra, viu apparecer-lhe o assessor do governo, dizendo queria escrever «á serenissima princeza, o que levou o referido Contucci a manifestar-lhe com alvoroço, que «encontrava agora outros, ornados dos mesmos desejos» (6). Que se mostrasse facil, quem o quizesse! As sobreditas confidencias não abalam muito o amigo de Sousa Coutinho, nem o rumam direito á trilha dos grandes optimismos. «Como a muita experiencia lhe tem feito conhecer o caracter do povo» do Rio-da-Prata, «nada crê delle, de quanto lhe dizem duvida, e só o tempo é que lhe fará persuadir do que julgar verdade, pelo que for colhendo», pessoal e directamente (7). Por mais de um motivo se lhe impõe uma certa reserva. Além do exposto, se acaso melhoraram as cousas de Buenos-aires, «não succede assim em Montevidéo», de onde, na data acima, vieram «pessimas noticias», difficil sendo futurar «o movimento que farão nos corações do povo» da capital. Corrente é na mesma que «ali se achava um bispo auxiliar», cujos actos e palavras á outros podiam mover, no sentido mais funesto. «Vindo de Europa, para onde poucos dias» após «caminhou, dizem que incumbido de negocios», ou da junta ou de Alzaga e comparsas, o prelado, na sua curta estadia, tomou resoluto a sua posição contra o nascente partido da dona Carlota. Visto por

Digitized by Google

elle um papel favoravel á infanta de Hespanha, não só instou com o governo, para que o fizesse recolher, como a brados partiu contra a doutrina que expendia, alto e bom som declarando que, «perdida a esperança da auctoridade de Europa, ao povo ficava a liberdade de eleger governo» (8).

Razões tinha o lusitano para se mostrar apprehensivo. Breve no Vice-reino tudo eram indicios de proximas e graves alterações. Recrudescera ultimamente a furia do partido hespanhol puro, havia muito adverso ao vice-rei. Desmoronava-se, a pouco e pouco, o magico prestigio adquirido por elle, com as entradas inglezas. Para o meio do anno, á animadversão dos castelhanos, se juntou o desagrado progressivo dos criollos, simultaneamente manifestando-se, a par dos novos sentimentos destes, para com o antigo idolo, sentimentos que se deixavam descubrir, adversos á mãe-patria, até mesmo quando era de crer-se que a mesma provocasse nelles, decisivas mostras de affecto.

Tudo quadra mal a animos prevenidos. Isto se observou com dous dos actos lavrados no alcaçar de Sevilha. Em um conferia a junta suprema, o titulo de conde, ao glorioso campeão da Reconquista, e distribuia postos, ou melhora nos que tinham, a seus bravos collaboradores (9). Em outro, communicava haver sido encerrado o cyclo ominoso da dominação colonial, erguidas as possessões do Novo-mundo ao predicamento de provincias, iguaes em tudo ás do Reino europeu, e com assento, por seus deputados, na governação provisoria, que substituia a que fôra destruida pelo imperador dos francezes. Pois bem, tanto os premios aos particulares, como o galardão concedido á communidade, produziram o que se não imaginou em ultramar. Effeitos desconcertadores, por inesperados ou contrapoducentes, transluziram sem demora, patenteando que nem aquelles se declaravam de todo satisfeitos, nem occultavam seu desgosto os que no seio do Vice-

Digitized by Google

reino se dispunham a figurar de guias sociaes. As concessões aos nativos de America, marcando-lhes um lugar em junta directiva da monarchia, na mesma condição dos reinicolas, assaz fizeram perceber que um novo cosmos psychico se desenhava, onde antes tal favor houvera engendrado um patriotico e ardente reconhecimento. «Longe de serem recebidas» aquellas, «com alegria», o contrario succedeu. Porque? «Porque todos unanimemente ajuizavam que, ou a junta, vendo-se perdida, queria unir as colonias á sorte da metropole, ou, que tendo occasião de passar-se para» o outro lado do oceano, «as queria encontrar em disposição de lhe receberem» de bom rosto os vogaes, «talvez para seguirem» aquem do Atlantico, «o mesmo governo» que praticavam. Ora, «verdade era, que geralmente se ouvia», «nem uma nem outra cousa se devera admittir»,—parecer bem symptomatico do que cuidadosas recatavam as consciencias ([10]).

Tudo aliaz o evidenciava, a quem tinha olhos de ver. Se fossem as tendencias publicas, o que inculcam alguns escriptores, outro acolhimento havia obtido o decreto examinado, como outro merecera a graça promulgada em honra de Liniers, que despertou uns singulares estimulos. A concessão de um titulo ao heroe de 1806-1807, circumstancia era que pouco importava aos naturaes. Dar-lhe publicidade, elle, assignando o bando com o nome de conde de Buenos-aires, «bastante damno lhe fez, pela impressão que tem causado ao povo», observa um contemporaneo. Tamanha foi que a communa da capital julgou preciso intervir e «em virtude de reparo e protesto do cabildo», traduzindo o sentimento publico, o vice-rei viu-se constrangido a emendar a mão: ordem se expediu para se recolherem a archivo, os papeis que tanta repulsão originavam ([11]).

Registrou-se decrescer dia a dia o renome do agraciado, e como se as circumstancias caseiras não bastassem para enfraquecel-o, outras, de categoria externa

Digitized by Google

surgiram, que trouxeram «bastante prejuizo» ás perceptiveis «tenções do vice-rei». Abriu-se com isto livre campo a inconfessaveis propositos, que elle, só elle, pudera immediatamente e efficazmente embaraçar, obstando funestas divisões. Resa uma epistola informadora, que «se trabalhava para que firmassem diversos um papel, em que» os mesmos «protestavam serem confidentes aos direitos da serenissima snr.ª princeza», individuos esses «em cujo numero devia entrar o grande commandante Saavedra». Motivos havendo para que «o julgassem inclinado a reconhecel-a»; empregavam-se, para o conseguir, todos os esforços licitos: «um instante se não perdia nas diligencias que se julgaram necessarias» ([12]).

Apesar do obstaculo encontrado da parte dos inglezes, que punham em jogo «as seducções» que reputavam «convenientes a seus projectos», a intriga navegava sob galerna e doce aragem ([13]). Os hespanhoes, e os filhos do paiz que agiam ou fingiam agir com elles, dissipadas as esperanças na Europa, «se conformavam com a devida obediencia» á dona Carlota, ainda que sob certas condições. «Nunca» havia de governal-os «como senhora, e sim como regente, até que de todo se» verificasse «a nenhuma existencia dos monarchas, e inda dos que devam succeder no throno», em tudo «conformando-se com as suas leis e costumes» ([14]). E como a quanto lhe impuzessem ella se submettia para ir ao fim collimado ([15]), o scenario assumiu um tão grato aspecto, para os agentes do ministerio lusitano, que Contucci, um dos mais accesos, considerou chegada a hora de atravessar-se impavidamente o Rubicon. Depois da mensagem altisonante, que figura em nota e em que traça um apello a dom Rodrigo, o aventureiro a 16 renova a instante sollicitação.

«*Es llegado el momento de que v. e. dirija el gran pensamiento de estos fieles vassallos de s. a. r. la princeza nuestra señora. Ellos, bajo de my firma, lo designan en la adjunta suplica que hacen a s. a. real*». «*A*

Digitized by Google

v. e. por el grande conocimiento y por el ministerio de que está encargado, toca el arbitrar la clase de tropas que deben venir con la princeza nuestra señora: se desea que todas sean portuguesas, y que no aparezca un soldado inglez, a menos que la necesidad obligue para completar el numero de los 10.000 que se solicita vengan con s. a. real». Informa, depois, Contucci, que o ponto de desembarque combinado é a Ensenada-de-Barragan, se o proprio governo do Vice-reino se não resolve a chamal-a directamente á capital. Chegando Carlota, com este «*aparato de magestad*», ha de impor-se a todos, (insinúa o agente lusitano) «*y tranquilamente reviverá la monarquia española en el continente de America, para ser um dia. ayudado por las luces de v. e., un Imperio formidable, en cuanto que cuantos lo habiten formaran una sola y unica familia.— Parece que estos son los verdaderos intereses de ambos Estados, que ha de llegar el tiempo que no sean mas que uno*», diz adiante Contucci, fazendo notar que para o exito no caso desejavel, urgente era não retardar o que cumpre fazer. Assim conclui: *No hay obstaculos a vencer*», *para la «importante adquisicion de tan ricos dominios. «Talvés no se ha presentado a ningun monarca, ocasion como esta favorable, para hacerse dueño de posesiones inmensas*» ([16]).

Na mesma data, mandou outra missiva ao principe-regente, fazendo-lhe comprehender que era tudo tão propicio, que se tornava precisa a ida de sua real consorte, para que se concluisse o grande negocio. A esta, por igual, escreveu ainda no dia 16, mas, sem occultar-lhe a realidade da situação, menos limpa de embaraços do que insinuava áquelles dous. Confidencia que suspeita prepara o vice-rei elementos para secundar a obra de Napoleão. Que põe creaturas suas nas provincias. Que se mostra desentendido, quando se lhe fala nos direitos da filha de Carlos IV. «*Tambien sabemos* (continua) *que ha promovido la reunion de los cuerpos catalanes, vizcainos y gallegos que por la revolucion*

Digitized by Google

del 1.º de enero se rebajaron, y esto claramente dá indicio cierto de que conceptuando que los europeus mas bien tiraran a conservar su enlace con España, le serviran para sus miras de seguir la suerte de la metropole, reconociendo la dinastia de Napoleon, a quien es deudor de la banda de la legion de honor, y del virreinato perpetuo que se dice le habia conferido, estimulo verdaderamente poderoso para tenerlo asido a su partido». Desenhavam-se nuvens assim grossas no quadrante de sueste, que Contucci insinua de prudente arbitrio, e de summa importancia, fulgissem sobre a raia as armas da tropa auxiliar.

Tinha-se em mente usal-as, se preciso. Pois bem, que as fizessem mover quanto antes, dispondo as cousas, para que de tudo se diffundisse no Prata a conveniente noticia. Convinha não perder tempo algum. Porquanto, ao que sabia dos secretos designios do vice-rei, os novelleiros juntavam quatro dias após, um boato de arrepio, gerativo dos maiores alarmas.

Eil-o: «*Habiendo logrado uno de nosotros estrecharse con un agente de Liniers, descubrió las ideas del mas horrendo atentado, que tiene en vista, para sostenerse contra los derechos de v. a. real: el se reduce a publicar por bando, en el caso de ser atacado, la libertad de la esclavatura, autorizandola para que se apodere de las armas de sus amos y defiendan la libertad del pais. V. a. real puede considerar la desolacion de esta desgraciada ciudad si llega a verificar-se el plan de este tirano* (17).

Ao findar, Contucci observa á princeza quão urgente era a sua immediata partida para o rio da Prata. Chegava, em verdade, ao summo grau, o fervedouro de intrigas, que por ali espumava, atiçando o fogo, as mais oppostas ambições, cubiçosas todas do vasto patrimonio hespanhol. Depois de iniciadas as manobras usurpadoras de dom João e da esposa, Bonaparte, por via de Sassenay, amigo de Liniers, tentou avassallar as provincias do grande estuario. Transcurso algum tempo

Digitized by Google

mais, surgia outro pretendente, representado este, pelo triste general que Michelet disse haver «desapparecido da historia», quando a galope, fugitivo sob a mosquetaria dos soldados da liberdade, se bandeava para os negros arraiaes da reacção européa, contra os paladinos do direito dos povos. Dumouriez a 11 de abril de 1809, se dirigia ao chuquisacano Manuel Padilla, aquelle mesmo que com o capitão Saturnino Rodriguez Peña, ajudante de campo de Liniers, facilitaram a Beresford o meio de escapar de Buenos-aires, com a esperança ambos de attrairem o prisioneiro a seus propositos emancipadores. O general francez principia a epistola, gabando-lhe «*su conducta*» no Vice-reino, que é reveladora de «*prudencia, y patriotismo racional y esclarecido*». Passa, depois, a referir-se a uma nota adjunta, com «*el resultado de sus meditaciones, sobre el bien del país*, nota cuja doutrina precisa ter por si a «*unanimidad, ó a lo menos una mayoria mui preponderante de la opinion em todas las partes de este vasto Imperio, sin lo cual no se podria esperar un suceso favorable*». Accrescenta o «aventureiro audaz e lesto» ([18]), não julgar outra zona exista, mais propria do que a de Buenos-aires, para a pratica demonstração do acerto da theoria exposta em dito papel; convictos, como deviam se achar todos, que os ibero-americanos nada podiam esperar dos governos europeus, como dos do Novo-mundo. Cumpria-lhes, pois, adherir a ella, sem hesitações; «mister é, por sua propria salvação, que se antecipem» a eventos adversos, effectuando o que se tornou opportuno: mister é que os platinos, «com o seu exemplo», «arrastem» os outros filhos do continente e que «sejam como que os granadeiros da emancipação da America hespanhola». Se de accordo os povos, cumpre «agir com decisão», e que transmittam aos vizinhos de norte e sul o que alvitro, convidando-os a acompanharem o movimento. Se lhes for isto requerido, escreva-me, sem demora, «o meu caro amigo», afim de que eu ministre o traço de todas as «particularidades do

Digitized by Google

plano» a desenvolver. Estou prompto, com «*my larga esperiencia, asi politica, como militar, para contribuir a la emancipacion de una inmensa porcion de pueblos mui estimable, que languidece siglos ha bajo la tirania de un fantasma de gobierno metropolitano, que yá no existe desde la invasion de Bonaparte, y prision de sus reyes, y la introduccion de un estranjero*». —*Si yo veo* (diz ainda) *que la emancipaciou es decidida por la unanimidad, ó por una mayoridad bastante preponderante para executar con prontitud, yó consagraré gustoso mis desvelos en proponer los medios mas prudentes, y los mas simples para completar esta gloriosa empreza*». Mister, para isso, finalmente, que se me responda antes ás seguintes «questões»:—1.ª. Devem o Perú, Chile, Buenos-aires formar ũa nação ou federação? 2.ª. Conviria constituir dous estados: Mexico ou America septentrional, e America meridional, e que estes dous grandes corpos ficassem unidos para a sua defeza commum? 3.ª. O continente circundante do golpho do Mexico deve pertencer ao paiz deste nome? 4.ª. O Perú deve ter comsigo o Chile e Buenos-aires ou este último deve ficar separado? 5.ª. A que Estado ficam as Fillipinas? 6.ª. «Ha na America, bastante espirito publico, bastante união, bastante virtude, bastántes luzes, para que ella forme seu governo, em uma ou muitas republicas?» 7.ª. Querem monarchia sem travas, ou constitucional, como a ingleza? 8.ª. Será, o eleito, soberano do todo, ou de parte sómente, isto é, a escolha ha de ser de um ou de varios monarchas? 9.ª. Deve este ser indigena? 10.ª. Não é natural que se declarem por uma dynastia européa? 11.ª. Não o é tambem que, na hypothese, se attenda á igualdade de religião entre a familia designada e o paiz?»

O general, ao passo que formúla as questões, desenvolve, a par de varias dellas, argumentos pró e contra. Assim, combate a idéa federalista, as instituições republicanas, a de um soberano nascido em o Novo-mundo, pronunciando-se, no exame dos dous ultimos

Digitized by Google

itens, por maneira que deixa manifesto onde quer ir, como observa o copista da peça, que é de suppor fosse o proprio Manuel Padilla. As derradeiras questões, segundo este, «*envuelven todo el conato del auctor y descubrem su espiritu. El recomienda que la eleccion del soberano sea en las dinastias de la Europa, y considera las ventajas que producen la uniformidade de religion*», *para tener «una ocasion de declarar que el principe electo debe ser el duque de Orleans, sobre cuyo objecto me ha hablado siempre»*, diz (19). Qual se nota, não faltavam candidatos à successão dos principes traiçoeiramente retidos sob custodia, pela negra perfidia napoleonica. Houve até quem attribuisse a Alzaga o projecto, que Vicente Lopez julga fantastico, de fazer-se coroar com o nome de dom Martim I (20). Projecto analogo se suppoz que afagava Liniers. Em meiados de 1809, manifesta o arguto Possidonio, que «muito admira» «ver cada vez mais augmentada a voz de que» o general «tenta intitular-se rei». E mostra-se crente, «porque as suas obras assim o dizem e nos dão um claro indicio disso mesmo»: porque «as suas indulgencias não as concede senão á gentalha, de cuja qualidade são os que» nessa hora o «rodeiam.» Reproduzida a atoarda, bem como o que consta ácerca do sequito do famoso militar francez, formula o seu juizo particular, o confidente de dom Rodrigo, affirmando que tudo «é a pura verdade», motivo por que «já immensos temem e tremem, com o que pode acontecer e julgam não mui longe.» (21).

Não é de crer nutrisse tão altos designios, quem assistia á celere derrocada de seu transitorio prestigio (22). Não se occupava elle em grangear a corôa, sim, positivamente em impedir que a cingisse a rainha futura de Portugal, risco de que via ameaçadas aquellas colonias. Os corypheus do partido lusitano faziam caminho a olhos vistos, arregimentando-se com rapidez uma valiosa facção, inclinada a reconhecer «os direitos» de dona Carlota (23). Receiosos os do partido, que

Digitized by Google

não adherisse dom Santiago, ao projecto exaltador da referida princeza (24), foi «uma das maiores diligencias» dos mesmos, «o procurarem conhecer quaes eram as idéas do vice-rei», capacitando-se logo, no entanto, que «difficultoso seria conseguil-o» (25).

Digitized by Google

CAPITULO VII

Não mostrava maior confiança de aprofundar o mysterio, o ladino Contucci, que desde suas vistas com o marechal Curado, se derramava em mesureiras actividades, mui ancho em contribuir para o triumpho completo da côrte do Brazil (1).

Estava elle no anno anterior todo entregue aos passos iniciaes da intriga em que seria *pars magna*, quando a repentina chegada de uma goleta de Hespanha, «fez mudar inteiramente o semblante dos negocios». Trazia a seu bordo um brigadeiro, cujo nome se não menciona em a correspondencia do preposto de dom Rodrigo, mas, facil é de saber. Desembarcava em Montevidéo um famigeradissimo personagem, dom José Goyeneche, que teria largo quão torvo papel, nos vindouros acontecimentos. Depois de influir no animo da gente dessa praça, para o que ali se fez contra Liniers, apresentou-se a este com taes disfarces, que o ingenuo vice-rei o acolheu como a um digno collega e camarada leal. O futuro marquez de Huaqui, ainda que se declarando incumbido «de cartas para enviar ao principe-regente, e tambem para o serenissimo sr. dom Pedro Carlos», manteve-se em absoluta reserva com os portuguezes. Contucci, porém, esperava decifrar aquelle enygma ambulante: «quando me intime com este offi-

Digitized by Google

cial, diz elle, e quando tenha ao menos oito dias de Buenos-aires, escreverei circumstanciadamente» a seu respeito (²). Não consta se de tal se preoccupou; o sabido é que urgencias de outra natureza o attraiam para ali. «Agitado pelas noticias vindas de Bayonna», como por uma carta de dom Rodrigo, anciava passar á outra banda, para alargar o circulo de suas reaes e fabulosas operações.

Isto fez na ultima decada de agosto, «asseverando» antes á nossa chancellaria, «que as malvadas intenções e intrigas do chefe da Provincia», isto é, de Elio, «velozmente caminhavam para a gloria do augusto soberano» de Portugal (³). Tres dias depois, a esta missiva outra seguiu, que foi remettida por mão de Diogo Duarte Silva, individuo que «conhecia muito» o Rio-da-Prata e cujas muitas partes são com largueza abonadas. Segundo as fianças do signatario da carta, Diogo Duarte apto era a dizer com abundancia «ácerca da expectativa em que estavam aquelles povos, e do modo de pensar» dos mesmos «nas presentes circumstancias». Manifestando-se com minuciosidade sobre o «orgulho mal fundado», que impera na gente do Vice-reino, mostraria quaes as «idéas, assim em geral como em particular, da maior parte dos individuos que querem representar», especialmente na séde governativa. Em suma, estava em condições de expor, «com muito bons fundamentos», o que elle e seu introductor na chancellaria tinham «pensado ácerca do futuro». Para o fim da epistola, menciona o ultimo a entrada das tropas de Bonaparte em Hespanha, para aconselhar que se aproveite o que se lhe antolha um momento propicio, insinuando haver, quem sabe, muito perigo em se não antecipar a côrte lusitana, a qualquer iniciativa do gabinete de Pariz. Deixa transparecer os receios, alludindo «aos rigores usados aqui com os portuguezes, durante o sitio» de Montevidéo, pelos bretões, e a suavidade (não obstante tantos gritos) com que todavia são tratados os francezes, nesta, e em Buenos-aires. Conclui, noticiando que Diogo

Digitized by Google

Duarte «apresentará» a dom Rodrigo «alguns papeis que fazem grande força ás suas asserções». «V. e. conseguirá o que quizer nestas paragens, se manda com imperio». Pode aquelle, (accrescenta) entrar em pormenores, sobre o armamento necessario, e o mais que fôr preciso para o effeito (4).

Transferindo-se á capital do Vice-reino, o exito do que promoviam se lhe figurou tal, que para o fim de setembro, annunciou achar-se em aprestos, de proxima partida, para o Rio-de-janeiro; viagem ainda em projecto nos primeiros dias do mez immediato e que parece ter-se realisado só em a segunda semana delle (5). Na metropole americana da monarchia, Contucci teve uma ou varias entrevistas com dom Rodrigo (6); indubitavel sendo que não produziu em o animo do estadista, a impressão lisonjeira que aguardava. Este, sobre mostrar-se incredulo, como que lhe cerrou as portas.

Provavelmente concorreu para este mau exito um episodio notorio. A acção de dona Carlota, «reclamando seus direitos de familia, para entrar na posse provisoria» do governo em nome de Fernando VII, não foi idéa sua. Tinha-lhe sido suggerida por Saturnino Peña, que se achava homisiado no Rio-de-janeiro (7) e que apesar de «republicano» de convicções (8), se avisinhou daquella senhora. «Com um excessivo ardor» havia elle optado por esta maneira de chegar-se á independencia. Tudo lhe parecia possivel e praticavel, sendo este o objectivo. Sua illusão era tal, que em 4 de outubro de 1808 escrevia: «*Devemos resolver-nos e admittir um governo ou estabelecimento livre que seja louvavel, ao mesmo passo que heroico, util e vantajoso para o paiz.* Abundando em considerações a respeito, fazia presente que devia olhar-se como um acaso feliz, que não fosse preciso correr aventuras para logro do resultado, pois Buenos-aires recebia o convite para gosal-o, pela voz doce e generosa de uma princeza, fruindo legitimos direitos, que se dissera vinda providencialmente a este lado do Atlantico, para elevar as provincias á categoria

Digitized by Google

de nações autonomas». «Segundo elle, caso era já de renunciar a velhas preoccupações, e de supplicar, logo, mui logo, á infanta dona Carlota, que fosse a Buenos-aires, para ser acclamada regente, afim de que á testa de um governo livre, reunisse côrtes e sem demóra constituisse» a cubiçada «emancipação». «Adornando o projecto, com o afã e afincamento de um genio impetuoso e tenaz, Peña logrou que suas insinuações fossem aceitas por uns quantos patriotas de importancia», «a quem poz em contacto com dona Carlota», a qual, senão é «a resistencia opposta por lord Strangford e a vigilancia do principe-regente», se houvera precipitado num barco, a rumo do sul.

As circumstancias expostas «a impediram de tão louca aventura, ao mesmo tempo que outras complicações, de grande interesse para a princeza, vieram a immergil-a em fortes duvidas, quanto ao que mais convinha fazer», e eis a rasão de semelhantes perplexidades. «Os emigrados hespanhóes, que tinham vindo ao Brazil com a côrte portugueza, haviam restabelecido relações com os circulos que actuavam na Peninsula; e para imprimir-se um caracter solido e gerarchico á insurreição, tiveram por indispensavel que Carlota se puzesse á testa de uma regencia em Cadiz». A idéa, que não passou de mero projecto, sufficiente foi, «para arrebatar a fantasia» da esquentada pretensora. «Desde então procurou manejar-se em meio das duas intrigas, até ver qual era a que se convertia em realidade mais prompta.» Semelhante jogo, porém, não podia durar muito. Peña e os patriotas de Buenos-aires exigiam como condição *sine qua non* (inspirada, segundo é provavel, pelo embaixador inglez) que «Carlota renunciasse, absoluta e definitivamente, por si e por seu filho dom Pedro, a todos os direitos que lhes eram reconhecidos á corôa de Hespanha e Portugal: que debaixo da garantia da Grã-Bretanha, o Rio-da-Prata constituisse ua monarchia para sempre independente, que não pudesse ser nem confiada nem reunida a outra corôa». Mas, «dona Car-

Digitized by Google

lota, que se não animava a pôr em risco numa aventura, as esperanças nutridas pela parte da Peninsula; como não lograsse que desistisse Peña de sobredita clausula, rompeu agramente com elle. Arrojando-o para longe de sua presença, e tratando-o de traidor, escreveu a Liniers », uma fogosa carta, « com a denuncia das manobras em que andavam este patriota e seus confrades de Buenos-aires, para transtornar o governo e emancipar o paiz de sua metropole legitima » (9).

Ora, o que suscitou ou podia suscitar Contucci, em quasi tudo coincidia com o sonho logo desfeito, que architectara a imaginativa fertilima de Peña. Os elementos com que um e outro se abalançavam a procurar a côrte do Rio-de-janeiro, eram os mesmos, sem tirar, nem pôr. Dahi naturalmente o scepticismo de dom Rodrigo, de continuo avivado pelas amistosas reflexões do sensato Possidonio, que repetia, mui seguido, quanto cumpria desconfiar do elemento criollo, secretamente addicto em geral á causa da independencia, com um governo á guiza delles. Contucci não desanimou. Assistiu impassivel ás ministeriaes demonstrações de perfeita desconsideração, persistente no designio de reattrair a quem assim lhe fugia. Deu-se por desentendido, fazendo crer que interpretava de benigna maneira a esquivança. Seguramente por muito occupado é que o ministro se não mostra accessivel, diz-lhe com descaro, e entra em materia a seu ver apropriada a reduzil ao que appetecia, a indifferença do graduadissimo personagem. Depois de traçar ũa menção á sua urgencia de ir a Buenos-aires, cousa que não decidia, sem uma pratica indispensavel, com a pessoa a quem se estava dirigindo; afadiga-se por induzil-a outra vez a ter parte nas maranhas, a que o ministro se votara de corpo e alma. Com o evidente anhelo de pôr sob uma luz favoravel o que este não pudera approvar ou admittir, Contucci resolve escrever-lhe, desde logo declarando « nada ter » até ali « respondido, e nada ter feito », quanto « aos negocios de que viera encarregado », para ajuntar que

Digitized by Google

de tudo quanto realisou, lhe fica «sómente o grande desconsolo de saber que a sua missão é considerada como a de um impostor», «conhecido o contrario», segundo «crê», «por s. ex.ª». «Um negocio de tanta grandeza» o força, todavia, a insistir, para que o ouçam. «Por elle» se interessam «todos os que podem» contribuir «para o estabelecimento» do «equilibrio nas Provincias do Prata», «envolvidos» na empreza «talvez por mim», exclama: por um portuguez, «cujo coração só respira amor á sua patria, a seu principe, e á humanidade». Depois de dar estas arrhas de si, destro prosegue Contucci, affirmando que «muitos segredos», precisos «ao Estado, ao soberano, e mesmo a» dom Rodrigo, «tinha a communicar», se lhe fosse permittido fazel-o, em «uma pequena conferencia». «Seria exacto e laconico», «se se dignam de aprazar-lhe dia e hora», conclui ([10]).

O tom blandicioso do tentador, seus seductores promettimentos, moveram o destinatario da epistola. Renova-se uma confiança, que se esvaira completamente. Tudo presuade que alcançou o desejado, effectuando-se logo a entrevista, e que na mesma o ductilimo Contucci logrou convencer a dom Rodrigo, que de facto se tinha apoderado do animo de muitos notaveis argentinos. Tres dias após a transcripta sollicitação, já encaminhava elle, para a secretaria de estado, uma lista dos, dentre esses, a quem «seria util escrever»: Manuel Belgrano, Castelli, Vieytes, Nicolau Peña, Antonio Beruti, adjunto aos nomes o seguinte informe. «Os tres primeiros, diz, merecem muito pelos seus talentos, os ultimos pelas suas relações, e todos pelas familias de que são oriundos» ([11]). Munido o ministro, de esclarecimentos assim preciosos, o seu confidente se dispoz a embarcar direito á Argentina, indo ao paço a 15 de fevereiro, para recolher as cartas endereçadas aos proceres cujo nome acima apparece. Alvitrava de vantagem rapido voltar; disposto era, no entanto a transferir a data da partida para dous dias depois, afim de

Digitized by Google

conseguir a graça de «beijar os pés de s. a. real», se fosse possivel, e que de certo lhe não foi negada (12).

De regresso á cidade principalmente alvejada pela intriga dynastica, a situação que encontrou Contucci é a que elle mesmo declara ser-lhe já perceptivel em palestra com Possidonio, e que pintava em maio para o Rio-de-janeiro, com as côres mais alegrativas. A seu ver estava «mui cimentada a opinião geral» de que cabe a regencia a dona Carlota, «se o imperador dos francezes obtem a representação da soberania nacional da Peninsula», o que não queria significar se dispensassem, da parte do Brazil, as precisas demonstrações de caracter material. Ao contrario, julga que «*para todo evento és importante que haya un numero respectable de tropas en nuestra frontera, pues se precaverá de este modo el trabajo de los inglezes por la democracia, y no menos el del governador y junta de Montevidéo, que están dando el peor exemplo de insubordinacion, y vertiendo idéas en contra el derecho de lá princeza nuestra señora*» (13).

Tinham os acontecimentos em verdade assumido um caracter que se teve por favorabilissimo. De entre as individualidades de vulto, a quem se abriu a chancellaria fluminense, foi talvez a primeira em mostrar-se conforme, dom Manuel Belgrano, secretario do tribunal do consulado, natural de Buenos-aires, «pessoa douta e respeitada», que desde «muito seguia» os iniciados na trama, «e trabalhava bastante por si e seus amigos, em beneficio dos direitos da serenissima senhora» (14). Na epoca a' que chegam os successos, de seu proprio punho escrevia á princeza, enviando-lhe ampla explicação, bastante comprehensiva e clara (adverte Possidonio da Costa), «por ter» dom Manuel, «em seu favor, talento e todos os motivos, para bem a fazer» (15). Assente esta primeira columna do que foi transitoriamente e industriosamente o partido monarchista rioplatense, outras se foram erguendo a pouco e pouco. Formada por fim se viu uma imponente serie, junto

Digitized by Google

da qual breve tratavam de alinhar-se as classes mais conservadoras daquella communhão, como perfeitamente o revela um episopio inedito. Para o meio do anno, certa noute, «um clerigo e doutor» cauteloso «procurou com insistencia» o nomeado amigo do ministro Sousa Coutinho, «para que falando-lhe com pureza, lhe dissesse de todo, se deviam» os habitantes do paiz «considerar concluidas as esperanças» fundadas em resistencia da mãi-patria. Isto precisava saber, «porque muitos da sua corporação e prelados das religiões se haviam posto de accordo, para que, por meio dos officios religiosos, fossem chamados os animos do povo, dispondo-o porém a obedecer a quem legitimamente tocava». «Tive margem então (confidencia Possidonio), para perguntar-lhe de quem havia sido a ordem», para assim procederem. «Respondeu (continúa) que do bispo, do governo, da audiencia, e cabildo, porque lhe constava que todos estavam nesta disposição» ([16]). Imagina-se o grato espanto do lusitano, que nadava em mar de jubilo. «Não tinha entrada», elle, com o visitante, não a tinha por igual «com um parente» do mesmo e «bom letrado». Havia-se afoutado a sondal-os ainda assim, «dando por vezes alguns toques», mas, «lhe saíam pela independencia, louvando muito o vice-rei e os inglezes»; o que, por ser bastante significativo, o fazia, com muita cautela, «mudar de conversação». Manifestando-se nessa hora, um dos taes, pela fórma supra, achou de áso Possidonio franquear-lhe os seus pensamentos, sem a minima reserva. Abrindo-se com o homem da igreja, não lhe occultou que «ignorava cousa certa, mas que com bem pesar do coração, lhe dizia que no seu entender perdida» era qualquer esperança. Magua tinham nisto os amigos todos da boa ordem; «suavisada» a mesma, no entanto, em quem lhe estava falando, pelo inesperado gosto de «vel-os um dia com juizo», como ficava patente do que lhe tinha noticiado, a respeito das maximas entidades politicas da ex-colonia. «Sendo realidade

Digitized by Google

o que affirmara», disse por fim, motivo era isto para que «respirasse de prazer» a sua alma, porquanto, «temendo a desordem que se devia esperar em caso de que o vice-rei o contrario seguisse, não tinha um instante de socego».

Retirando-se o ecclesiastico, Possidonio in-continenti «passou a communicar» a dom Manuel Belgrano, o que recolhera dos labios daquelle. Senhor de melhores informes, fez-lhe ver o patriota que «não havia sciencia certa da conformidade do vice-rei». Isto posto, necessario se tornava que os combinados se puzessem em campo, que «não perdessem tempo em dispor a tropa», bem como «os chefes», movendo «a estes inda» que fosse «a poder de sacrificios» ([17]). Pensava comtudo, o outro, que algo mais do que o suborno era de proveito, o que explica, num juizo severo ácerca dos naturaes. «Eu, sr. ex.^{mo} (rasoa, em palestra epistolar com dom Rodrigo) conheço as vantagens que se sacam, em os encaminhar por geito, e que depois não faltarão motivos para se lhes ir pouco a pouco pondo a lei». «Conheço que não faltarão depois idéas para se lhes dissipar o orgulho», «mas, tenho, pela muita experiencia», uma segura noticia do caracter dos portenhos. Ha muito percebi «que são ornados de condição ingrata, que pouco sentem o aggravo e jamais» dispensam «a fineza», como notorio é, desde éras passadas, «o natural odio que nos conservam, o genio insultante e atrevido», «que muito tem augmentado depois que entraram a ser guerreiros». Dahi o figurar-se-me, não só que «s. a. real o principe meu senhor ha de ter que sentir com elles, e muito», como que será sem efficacia o bom modo unicamente, para ganhal-os ou os vencer ([18]). «Para que a necessidade faça caminhar pela (senda da) rasão» os habitantes de Montevidéo, «jamais deixará de ser preciso» o sitio em regra dessa praça de guerra; «o que visto» pelos de Buenos-aires, amadurecerá prestes o fructo que appetecemos. Desta sorte, tanto os que «têm interesses na outra banda», quanto os que lá

Digitized by Google

nada tem a perder, «atemorisados se conformam». «Cessam» de golpe «todas as duvidas» «e se dissipam os partidos», de que muito «se receia». Não haja duvida alguma, de que sabida a existencia de «tropas na Colonia; «semeados» aqui «papelinhos de convencer»; corrente na terra que «os de Montevidéo já» se acham «sujeitos»: «todas» as hesitações «se desvanecem, e fazendo da necessidade virtude, dizem todos o que nesta hora não querem muitos»! ([19])

Emquanto o vindouro triumphador de Tucuman, («de conformidade» com seu intimo Contucci, segundo presumpções de Possidonio), escrevia a respeito do exposto «á serenissima senhora» e provavelmente a dom Rodrigo; o fiel transmissor do boato fradesco se esforça para pôr em pratica as insinuações daquelle, cousa que urgia, além de outras rasões, porque «os inglezes não cessam de influir» no sentido de aprazimento para elles ([20]). Ora, como se não tinha podido conhecer «a mente do vice-rei, e se temia a Saavedra, commandante da maior força», cujo apregoado apoio se não confirmara; para o lado do coronel se volvem as maximas attenções dos serviçaes de dona Carlota ou do principe-regente. «Conhecendo-o tão unido com o governo, deu-lhes que sentir e pensar o modo de separal-o», trazendo o prestante miliciano ao gremio dos conspiradores, «para que seguisse o caminho da rasão».

O alvitre que se adoptou para introduzir a sizania, foi o seguinte. Desvendar a Saavedra, o que tinha occorrido, quando, logo depois de seu advento no Brazil, a esposa de dom João remetteu cartas alliciadoras, aos principaes do Vice-reino. Deprehende-se, do que registra o portuguez, existir entre varias, uma epistola endereçada ao commandante do terço de patricios, que Liniers evitou lhe fosse entregue ([21]). Scientes do que fizera, os arteiros partidarios da princeza queriam valer-se do acontecido, para enfraquecer a banda governista. O estratagema colheu, porquanto, inuteis os trabalhos de sapa no animo do vice-rei, começaram breve a ter effeito

Digitized by Google

no do chefe da «maior força» existente, official esse «com bastante imperio sobre os outros commandantes dos demais corpos». Eis como «chegou a feliz occasião de alcançar» o de que desde tanto se cogitava. Conforme narrativa do proprio punho de Possidonio, «havia bastante tempo que» elle «e Pedro Antonio Alvares, confidente vassallo de s. a. real, lamentavam a ausencia de um amigo, que, pelo que tem de portuguez, segue de coração o nosso partido» e desde a infancia está ligado «ao dito Saavedra» por intima amisade, «que no devido ponto conservam inda hoje». Achava-se a predita pessoa «na sua estancia, e quando escrevia», áquelles dous, sempre era «procurando novidades, circumstancia de que» nessa hora «se prevaleceram. Como convinha ao intento de ambos, na ultima «o desafiaram a que viesse ouvil-as de mais perto, por se lembrarem de que só por elle poderiam colher o que tanto desejavam». E surtiu magnifico effeito da opportuna idéa, pois «chegou», quem assim era attraído, «e sem demora incumbiram de tão importante diligencia».

De harmonia com a recebida sollicitação, o recem-chegado «não tardou» em dirigir-se ao commandante de patricios, de quem inquiriu, «com liberdade de amigo, com que animo pensava estar», «quando conhecida a perda de Europa»: em summa, «qual seria o partido a que contava inclinar-se». Perplexo de começo com a pergunta, Saavedra, com agudeza castelhana percebeu logo que o sondavam a pedido de alguem, e disse ao outro, que, para responder «se lhe fazia preciso saber de quem contava confiar o que procurava colher». Volveu «o amigo, com pureza» descobrindo-se: «De Possidonio e Pedro, pelos ter bem conhecido, e de quem jamais pudera haver algum receio».

«Fazendo um sem numero de elogios» aos nomeados, o coronel, sem uma sombra de hesitação, «conveiu em que assim era», e, já movido da intriga antes descripta ou de seus naturaes pendores, abriu-se franco e sincero com o emissario dos portuguezes. Sem tergi-

Digitized by Google

versar disse-lhe «que uma vez desenganados», os que o attendiam expontaneamente alimentavam o proposito de «defender os direitos da serenissima sr.ª dona Carlota». Accrescentou Saavedra, o que não era para temperamento da fibra do seu: que convicto de obrar assim com justiça, disposto se achava a usar da precisa compulsão, afim de que os diversos corpos da milicia agissem como o delle, sem falha de um só. Destas idéas, (concluiu) se não apartaria nunca mais, «supplicando, porém, que o seu projecto não fosse revelado a algum outro, muito particularmente a Contucci e menos ao assessor». Havia para a exigencia, rasões, que eram de peso. Quanto ao «primeiro, não tinha delle maior conhecimento, não querendo», conseguintemente, «expor-se á sua boa ou má fé»; quanto ao segundo, militava particularidade de natureza contraria, que lhe impunha muita prudencia com elle: o sujeito lhe era muito familiar e «bem intelligenciado estava de sua muita inconstancia» (22).

«Protestou o amigo de que assim se procederia», e foi com esta implicita obrigação, que a confidencia se transmittiu aos dous amigos. «Passando a dar conta» de quanto havia sabido, a Possidonio e Pedro Alvares, «encheu-os de satisfação» a novidade, para elles de preço inestimavel, e que tão mal retribuiram (23).

Teve premio immerecido, aquella excepcionalissima prova de absoluta confiança. Respira no epistolario de Possidonio a consciencia de um portuguez de lei. Mas, teve a sua, no episodio, um condemnavel desmaio. «Impulsos de uma patriotica paixão» o desviam da estrada limpa e lisa, para perder-se incauto em complicadissimo labirintho, para enredar-se nos fios da grande intriga, em que elle proprio afinal se distinguiu como uma das principaes aranhas tecedeiras. Bem que niniamente «honrado», falta a solemne compromisso, e confessa o deslise ingenuamente: «a tanto arrastas ambição de imperio! (24)» Ainda que frescas e recentes as suas asseverações de caracter sagrado, tanto Possidonio,

Digitized by Google

como seu alter-ego tudo esqueceram, «logo faltando á boa fé que tinham protestado» e «communicando a Contucci» o teor da importante palestra! Desculpa-se a falta, é certo, com a allegação da vantagem para a causa commum. Tal se fez, «para que se lhe não entorpecessem as idéas com que pela sua parte caminha com Belgrano» (25).

Tamanho interesse havia em conseguir-se a definitiva conquista do prestigioso cabecilha da burguezia local, que, scientificado, o ministro, da occorrencia, roga-lhe Possidonio, em seu nome e no dos companheiros da conjura, uma providencia de alcance. Que «os honre com mandar-lhes uma carta da serenissima senhora, para este commandante dom Cornelio Saavedra, correspondente aos protestos que faz». «Não viria demais (ajunta) outra de v. e., em que lhe dissesse o que fosse servido, e de que podia confiar-se em qualquer de nós ambos» (26). «Tendo a satisfação de sermos os portadores destas cartas», Saavedra, «cheio de prazer pela honra que recebe, nos dará bastante margem, para lhe sondarmos o seu espirito e termos amiudo occasião de conhecermos, se faz ou não mudança», circumstancia que muito importa. Porque, «este homem tem influxo bastante»; gosa de muita auctoridade; «todos olham para elle, e a favor do que for, irão todos, ou a maior parte», sendo «um passo agigantado», na presente conjuntura, «conserval-o firme no que diz» (27).

Digitized by Google

CAPITULO VIII

Imminente estava um successo que vinha modificar em uma certa maneira, o campo onde com empenho se travavam as surdas batalhas historiadas. Em uma «quarta feira, 19 de julho, disseminou-se a noticia de que tinha feito o seu desembarque em Montevidéo, o tenente-general Baltazar Hidalgo de Cisneros, funccionario, designado para o cargo que exercia Liniers. Com isto, se soube que o mesmo tinha demora na dita praça, isto é, que «não passava ainda» a Buenos-aires, «por ter ali que fazer», o que nada mais era que um explicavel pretexto. Assim agia, porque estava sciente em absoluto, do grave estado politico-social da séde do Vice-reino (1). Desde que houve certeza da chegada de Cisneros, os animos entraram em ameaçadora effervescencia. Querendo uns, o grande numero, prevalecer-se do despeito de Liniers, para o começo do que havia muito em secreto acariciavam; receiando outros, qual se propallou, a preponderancia do ex-governador de Montevidéo, no circulo militar do paiz, a maioria dos elementos criollos e dos hespanhoes com elles entendidos, opinaram francamente se impedisse a investidura de Cisneros: «que se devia fazer junta», poisque a central, existente em Sevilha, a consideravam «traidora». Em grita exclama-

Digitized by Google

vam os promotores da idéa que em Hespanha tudo era perdido, cumprindo em consequencia não admittir a auctoridade de Cisneros. «Se a junta» mencionada, por ser «já franceza, o manda para segurar estas colonias», discorriam febris os patriotas, «se não deve receber» tal funccionario; «se o manda» como adversa ainda ao poderio de Bonaparte, é porque almeja ter no Prata quem a acolha, é porque nutrem seus membros «o projecto de operarem eternamente em nome de Fernando VII», caso em «que por igual receber se não deve». — «Nesta fórma se deu principio á desordem, que o vice-rei actual tratou de accommodar», usando da persuasão, e «com rogativas e carinhos». Exclusive o delle, foram todavia pela opinião exposta, «todos os mais votos»; platonicos, aliaz, porque «não havendo união, impossivel era se chegasse a um plano de acção» effectivo e «certo» (2).

Agitavam-se de balde os auctores da lembrança e desta circumstancia favoravel se soccorreu Cisneros. Informado com segurança do que occorria, decidiu-se a «ver de longe» a marcha dos acontecimentos, evitando «ir em pessoa» ao atormentado theatro dos alvitres subversivos. «Mandou em seu lugar, para o governo das armas, o novo governador» da intendencia fronteira, marechal Vicente Nieto, e, ao mesmo tempo expediu «ordem» para que o governo «politico» fosse entregue «á audiencia, o que o vice-rei Liniers cumpriu á risca», malgrado o pensamento em contrario, da generalidade dos espiritos mais activos e patriotas (3). Effectuada a mudança prescripta, sem alteração alguma da ordem publica, Cisneros resolveu approximar-se da capital, para o quê se encaminhou, por terra e com grande escolta, á Colonia, fazendo-se preceder por uma outra ordem, que gerou a maxima extranheza, na ribeira opposta do rio. A 6 appareceu no Forte um militar, que se disse *edecan* do novo vice-rei e portador de uma carta delle para o antigo. Determinava aquelle a este, no referido papel, se dirigisse, com a audiencia á supracitada villa,

Digitized by Google

a recebel-o, na qualidade em que fôra despachado pela junta suprema de Hespanha.

Já profundamente commovida Buenos-aires, renovou-se a agitação, que a prudencia de Liniers mal pudera conter, ou dominar. «Temeu-se uma aleivosia». Gerada foi aquella, graças á insolita attitude do recemchegado ajudante de campo. De facto, era o proceder que tinha, para isso; valia-se o referido official das suas horas vagas, para cousas que eram de fazer desconfiar das intenções do chefe junto de quem servia: assiduo «visitava as familias dos cabildantes desterrados, assegurando que com o vice-rei voltavam». Mais ainda: dizia que a junta de Montevidéo fôra dissolvida, mas que Elio, o aborrecido Elio, ficava no paiz, erguido agora ao predicamento de inspector geral de todas as tropas do Vice-reino, o que correspondia, nem mais nem menos, que á reposição no galarim, dos elementos submersos em o naufragio de 1.º de janeiro, os quaes, como era de prever, logo recobraram alento. «As tres nações desarmadas» naquelle dia, os catalães, biscainhos e gallegos, rompem as hostilidades contra os patricios, «frente a frente e com pasquins, do que resultaram pessimas consequencias». Reavivam-se as suspeitas de muitos. Corre no seio da extremecida communidade uma como scentelha electrica. Aproveitam-se, mais uma feita, da geral commoção, os patriotas e liberaes. Surgem assim ou resurgem os violentos pareceres, que Liniers ainda conseguiu burlar, com o raciocinio e a doçura. Vingou apenas o que se teve por um conselho da prudencia, que era deixar sem cumprimento, as recebidas determinações superiores. Em vez de ir á outra banda as auctoridades indicadas, «foi aviso para que viesse» o tenente-general, a quem se remetteu um «escripto dos commandantes» de corpos urbanos, certo para o tranquillisar. Simultaneamente se aprestaram «barcas para trazer» a Cisneros, «mas o mau tempo impediu» velejassem a seu destino (4).

Entrementes, os partidarios da princeza do Brazil

*

Digitized by Google

empregavam todo o seu esforço para torcerem em beneficio da mesma, os historiados successos, que estiveram a ponto de completamente desoriental-os. «Á vista de tanta novidade, (escreve um delles) transtornados vimos os nossos planos, mas, lançando mão desta mesma desordem, hemos nós adquirido» o apoio dos «mais dos patricios e já muitos dos europeus, e passamos, por intervenção do amigo em que já falei», «a conhecer sem rebuço o animo de Saavedra, quem encontramos constante». Conforme declarações delle proprio, «no dia 1.º não tinha sustentado Liniers e sim a auctoridade régia; que sempre sustentaria, reconheceria, e faria reconhecer a legitima herdeira»: emfim, «que a sua palavra sempre seria uma. — Confiados nisto e já sem mais temor (continua) hemos seguido com diligencia e proveito, porque já vemos dizerem os patricios, que estas colonias pertenciam ao rei e não á nação, e» conseguintemente, «logo que não haja rei» e «perto está a herdeira a quem cegamente querem obedecer», facil é de resolver-se um problema, só em apparencia complicado.

«No meio de todo este labyrintho, deu o tempo lugar a que fossem os (navios) corsarios e as deputações a receber o vice-rei», não indo o que se achava no exercicio de tal cargo, nem a audiencia, bem que «muito rogados». Isto, porém, não tinha alguma influencia sobre o que se obrava na sombra e do que nos orienta o mais intimo dos auxiliares de dom Rodrigo. «O desordenado desgosto em que se achavam geralmente os patricios» era extremamente propicio ao que nessa hora estava promovendo. Favorecer a seu modo e para seus fins o que desde tanto era ardentemente anhelado pelos naturaes, trazia-lhe a dupla vantagem de adoçar a bocca aos patriotas e liberaes ingenuos, e, ao mesmo tempo, de garantir, quem sabe, os direitos da esposa de dom João. Assim foi que Possidonio e comparsas velhacamente fizeram seu, o proprio designio do elemento exaltado, deliberando com elles, «formar-se uma junta, com

Digitized by Google

o titulo de Conservatoria», destinada a manter «estes dominios para» que opportunamente entre na posse delles «o sr. dom Fernando VII, ou a quem» caiba o poder soberano, «segundo a Constituição» da monarchia; junta, essa, em que seria admittido o vice-rei chegado, se estivesse por isso. Precauções e cautelas se tomavam para que o entendimento lograsse o mais perfeito exito. Dom Cornelio Saavedra, por exemplo, «dizia ter disposto os animos de todos os mais corpos», com as seguintes reflexões. «Se tivermos tanta felicidade que a Hespanha torne a ser Hespanha e a governe o sr. dom Fernando VII, voltaremos a ser o que eramos, o que promette a senhora» dona Carlota «nos seus manifestos. E quando assim não succeda», e nos sintamos «desenganados, seremos todos portuguezes», visto que outra cousa é «loucura». Dizia ainda o coronel, que fôra a sua fala ouvida, pelo geral, com approvação, e que «convindo nisto quasi todos, se achavam promptos a sustentar os direitos da mesma senhora», — no que estavam de «intelligencia» com «alguns de Montevidéo». Ignorava-se, de todo, porém se em face das derradeiras circumstancias, persistiam firmes; o que tinham resolvido os portenhos e seus camaradas politicos de varia procedencia, era fazer o que delles esperavam os portuguezes, e diz um dos taes ser o seguinte: constituida a junta, «na forma acima dita» e, «conseguido» o desideratum, «mandar logo» a mesma, «deputados» a testemunharem á princeza, «a devida obediencia, como corresponde» a subditos fieis (5).

Merecem mais ampla explanação as deliberações que se tomaram logo depois de chegadas «as primeiras noticias», relativas «ás mudanças e reposições reaccionarias que trazia ordem de fazer o novo vice-rei, e sobretudo ao saber-se da exaltação de Elio ao commando geral das milicias e tropas do Vice-reino». Segundo noticia mui divulgada, acto continuo, «reuniram-se os chefes principaes das forças, Belgrano, Pueyrredon, Viamonte, Diaz Velez, Urien, Terrada,

Digitized by Google

Azcuénaga, Rodriguez (dom Martim) e, finalmente, todos os que hemos visto figurarem á cabeça dos patricios e *arribeños* no ultimo ataque e derrota dos inglezes» (6), menos os de que para diante se falará. Aberto o debate, extremaram-se as opiniões, dividindo-se a assembléa em duas correntes oppostas. Belgrano, Pueyrredon, Castelli, Passo, Rodriguez Peña, Viamonte, que já se achavam de concerto com os portuguezes, audazmente formularam a proposta de antemão assente e de que Possidonio dá conta ao ministerio do principe. Dom Vicente Anastacio Echevarria, «encabeçando outro grupo, contrariou esta resolução, qualificando-a de intempestiva e pouco sensata no momento». Opinava se procedesse á guiza de 1.º de janeiro, isto é, que as milicias urbanas fortalecessem o poder que detinha Liniers, induzindo-o a entender-se com o seu substituto, para que desistisse da applicação do que se lhe determinara de Sevilha, medidas engendradoras de uma guerra civil inevitavel se postas em pratica, assegurando estar certo de que o heroe da Reconquista aplanaria todas as difficuldades. Triumphou este alvitre, nomeando-se uma commissão (Echevarria, Martim Rodriguez e Passo), para entender-se com o vice-rei, emquanto Pueyrredon, Castelli e os mais de seu credo, abandonavam a estancia, declarando alto e bom som que iam agir livremente, e como pensavam.

De todas as patentes da milicia de Buenos-aires, faltaram ao conciliabulo unicamente Saavedra e seu collega e intimo amigo dom Pedro André Garcia, coronel dos cantabros ou montanhezes. Tanto um como outro eram considerados entre os da reunião supra, como chefes absolutamente decididos a sustentarem a auctoridade existente, contra a adventicia, e no epistolario de Possidonio figuram em o numero dos mais resolutos adherentes da infanta de Hespanha. Mas, subito se disseminou um boato de que haviam assumido ũa nova posição no agitado terreno politico do paiz. Mui seguros do que andavam promovendo, já os carlotinos se

Digitized by Google

deliciavam com os accordes de uma doce harmonia, preludio dos hymnos triumphaes á augusta soberana de ambas metades da America do sul, quando os surprehendeu ua nota sobremodo dissonante. Soube-se que dom Pedro André, assim como o cabo dos andaluzes, com quem igualmente se contava, em «uma junta» de chefes de corpos haviam manifestado diverso parecer, e que Saavedra os acompanhava, nesta recente attitude. Tontos, os do partido portuguez inquiriam porque lhes escapavam do gremio os prestimosos correligionarios, quando a primeira versão da malicia lhes feriu os ouvidos. Propallava-se que Saavedra e Pedro André tinham sido sondados, insinuando alguem pedissem o que entendessem, ao que se affirma respondeu o commandante de patricios, ser «pobre, sim, mas, que nunca trocaria a honra por dinheiro»; prova de desinteresse, esta, que constou ao proprio amigo do ministro Sousa Coutinho. Nada obstante, movido, ao que parece, por um insopitavel desapontamento, o agente do gabinete do Rio-de-janeiro, não se peja de communicar-lhe uma atoarda terrivelmente desluzidora dos supraditos commandantes.

«Desconfia-se que foram os dous comprados e agora se desculpam» segreda elle, o que não é de acreditar-se e se conclue dos proprios juizos ulteriores do transmissor de semelhante miseria. Saavedra teve um «caracter apagado»; tudo descapacita, entretanto, que fosse venal: ao revez, elle e Garcia eram homens de «alta honorabilidade» (7). Muito provavelmente outra deve ter sido a causa da mutação, que critica de alma prevenida, a pessoa a quem se fez referencia. — Tradições mais rasoaveis assentam que alarmadissimo Liniers, com a agitação da capital, chamou á sua presença, os dous milicianos amigos, excusando-se dom Cornelio, e comparecendo dom Pedro, cuja presença foi de grande vantagem, para a causa legalista. O vice-rei, depois de larga palestra, logrou seu intento insinuando no animo do subordinado quaes riscos havia na desobediencia, quaes vantagens em se lhe unirem todos os da guarnição,

Digitized by Google

para moverem a Cisneros, consoante ao que fôra de geral aprazimento.

De pleno accordo deixava o paço, o prestigioso chefe dos cantabros, «quando entrou» no mesmo, «a commissão do gremio de patriotas, que se propunham a obrar revolucionariamente.» Liniers, que se apressou a recebel-os, não lhes escondeu por muito, o que tinha por boa nova, confiando-lhes o que acabava «de propor a Garcia, e por intermedio de Garcia a Saavedra», cuja acquiescencia foi logo notoria, enfileirando-se elle entre os que estavam com o vice-rei. A posição militar do commandante dos patricios lhe assegurava uma indiscutivel preponderancia, naquellas horas ainda indecisas da Revolução. O voto delle influiu no animo de todos, que cederam de seu proposito, até ver em que paravam as cousas. Ficou resolvido ali mesmo que dom Martim Rodriguez, acompanhasse Liniers até a Colonia, onde devia realisar-se uma conferencia delle com Cisneros, a quem, em nome de todos os do concerto, devia exigir a dispensa de Elio e a conservação dos terços urbanos, que, segundo voz publica, entendia dissolver (8).

Affirma de maneira categorica o mais activo correspondente de dom Rodrigo, que o vice-rei demittido não foi ao encontro de seu substituto. O certo é que Cisneros, nas vistas da outra banda, que se effectuaram a 28 de julho, assentiu em afastar Elio, manter os terços fieis a Liniers e desistir da projectada recomposição dos que haviam sido dispersos, por ordem do mesmo. De boamente cedeu ao que lhe sollicitavam, pondo apenas uma condição ás concessões que fazia. A de irem os commandantes da milicia, com os demais funccionarios, até a referida Colonia, afim de prestarem a obrigatoria homenagem, ao representante da metropole que entrava no exercicio de seu cargo; ceremonia a que não faltou algum dos empregados civis ou militares, excepto, dos ultimos, dom Manuel Pueyrredon, um dos officiaes que mais se compromettera, no movimento para impedir a posse de Cisneros (9).

Digitized by Google

Assim «triumphava na capital o espirito de conciliação que havia dirigido os passos de Liniers» (10). O seu successor fez entrada solemne em as ruas de Buenos-aires, a 30 de julho, com uma absoluta e justificada tranquillidade. Confiava e podia confiar no que se pactuara dentro dos muros da praça fronteira, com as garantias de um homem leal; assim como tambem confiava nas medidas preliminares, que havia tomado, medidas que despojavam o seu antecessor, de todos os recursos officiais, se acaso tivesse ainda qualquer tardio assomo revel ou o constrangessem a faltar ao accordo.

Não havia de ser o cavalheiresco heroe da Reconquista, quem se olvidasse de tão solemnes compromissos. Quem os esqueceu prompto foi o recemchegado, foi o velho amigo de Liniers e seu camarada de classe. De muito boa fé apaziguara este os criollos e liberaes; com o melhor intento os tinha approximado de quem tomava conta do Vice-reino: jamais imaginou que a sua obra de vera harmonia, tivesse o remate que se viu, e foi desconcertante. A primeira desillusão na cidade sobreveio ao diffundir-se a noticia do modo como se procedera com os patriotas do Alto-Perú. «Todas as gerarchias que formavam a numerosa população» «de La-paz» «se achavam convencidas da» existencia «de combinações secretas do vice-rei de Buenos-aires com a princeza do Brazil, afim de reconhecel-a regente e governadora daquellas provincias» (11). Alçando-se em armas num prematuro golpe, a fortuna lhes não sorriu e a temeridade foi punida com extremos de repressão, em que ficou evidente a nenhuma sinceridade da cordial attitude que exhibia na capital, quem nas terras de sua dependencia ordenava ou consentia em crueldades, que abalaram o centro do Vice-reino, onde dentro em pouco o chefe supremo da administração era o alvo da surda malquerença universal.

Antes mesmo de constarem as atrocidades que enluctaram as comarcas septentrionaes, o descontenta-

Digitized by Google

mento reavultara, com um impopularissimo dictame governativo. Sciente das commoções que agitavam as terras da futura Republica de Bolivia, Cisneros decretou para ali seguissem destacamentos dos terços urbanos de Buenos-aires, dispondo delles como se fossem tropa de linha e não milicia destinada unicamente á guarda da propria zona de sua formação. Como se isto não bastasse, a ordem foi observada, por maneira que logo fez suspeitar, que, além do abuso manifesto, havia occulto proposito no expedil-a. Tinha-se em vista enfraquecer, deste modo, os corpos de patricios, para que predominasse ovante a politica de que era viva representação o vice-rei, isto é, a da junta central de Hespanha. Senhor do governo, o ultimo, foi procedendo conforme lhe conveiu, quebrando a pouco e pouco os tratos que firmara, sob a fé mui expressa de sua palavra de honra.

Assim é que, ausentando-se Nieto, para um commando ao norte, prorogou os poderes de Elio, que foi investido no cargo, apesar da manifesta resistencia da guarnição da capital ([12]). Esta mesmo se não sentiu garantida; Cisneros «fez bastantes diligencias para prender os commandantes dos corpos que moviam opposição» ([13]) á sua entrada em funcções, os quaes só lhe escaparam das garras, por se haverem «posto em cautela, e andarem com toda a vigilancia», como o proprio vice-rei logo soube ([14]). Este concurso de circumstancias, que traziam o povo «em continuado desassocego», decidiu os patricios a tomarem uma iniciativa adequada a inutilisar as patentes consequencias da attitude do chefe do governo, que entrava de cheio numa perigosa senda, mas, ainda que «desesperados», tiveram de conservar-se inertes, porquanto Saavedra, como pessoa muito prudente, insistia para que se aguardasse o resultado da supplica endereçada a dona Carlota ([15]). Della se tinha incumbido Pueyrredon, que, preso em consequencia da sua falta nas reverencias de Colonia, conseguira fugir, embarcando para o Rio-de-janeiro, com

Digitized by Google

esperanças, ainda, numa proxima entrada em scena, da princeza [16]. Ignorava-se em Buenos-aires, que nessa hora predominavam, em os conselhos da corôa, bem diversas inspirações; favoraveis, as existentes, á tranquilla consolidação do poder do vice-rei, que entrementes se prevenia, para o que désse e viesse [17].

Digitized by Google

CAPITULO IX

As reaes tendencias da politica de Cisneros já pareciam bem claras a Contucci, no mez seguinte ao de sua investidura. Sem demora manifestou elle, para o Brazil, as duvidas que o assaltavam, fundadas em boatos correntes de grande plausibilidade, como em apparencias, que perturbado o traziam. «De alarmar-se de toda era esta situação» dizia a dom Rodrigo, queixoso de «verse», como estava succedendo, «sem letras» do ministro, o que, «de uma parte, fazia desconfiar à seus constituintes», e, de outra, «quasi o dispunha a crer não serem os trabalhos feitos, do agrado» da chancellaria fluminense. Para tudo podia ser o momento; não era, no entanto, de modo algum, para uma funesta inercia. Preciso é agir, diz-lhe, por sobrarem «indicios vehementes» de que a junta de ultramar trata de conseguir, por via de creaturas suas, que as colonias sigam a sorte de Hespanha, haja o que houver; ainda mesmo no caso que mais lhe custaria admittir, isto é, «ainda que reconheça a Napoleão», perigo bem facil de conceber, para um homem do descortino do illustre estadista (1). A conducta de Cisneros deixa suppor que é elle um dos instrumentos de semelhante designio. Tudo que faz «isto confirma, porque» ao mesmo tempo consente sejam «descaradamente» atacados os adeptos da causa da prin-

Digitized by Google

ceza, «protege os europeus, aquelles que a 1.º de janeiro trataram de desorganisar o governo» vigente. Nota-se quanto procura attrail-os, para realisar seu intimo pensamento, no que se vê favorecido ainda pelo ordinario pendor dos conterraneos. «Natural é que estes se conduzam antes pelos interesses de sua patria delles, e não pelos de uns paizes que miram como de passagem e unicamente proprios para os enriquecer», apprehensivo reflexiona Contucci, que em seguida aponta uma das cousas mais provaveis, se persiste incombatida a predita orientação. Nada menos pode trazer que o reconhecimento da dynastia napoleonica, logica e advinhavel consequencia de seu triumpho na Peninsula...

Assim julgavam os factos igualmente outros. Tal eventualidade parecia muito possivel aos que tinham por supremo escopo a independencia das regiões por tantos annos captivas. Segundo o criterio destes, admittir-se no throno o irmão de Bonaparte, era distanciar a terra natal do que no recesso dos corações havia muito cogitavam assegurar-lhe; ao passo que a aceitação de Carlota, se não era tudo quanto appeteciam, de facto desatava para sempre os laços que os prendiam á metropole, cuja sorte se acreditava ligada ao da familia imperial, triumphadora de extremo a extremo do velho continente. Por isso tratavam, sem hesitações agora, de arrastar a princeza, no mais breve praso, á aventura que os seduzia, e Contucci marralheiro fomentava (2). Em navio de sua propriedade, o bergantim «Narciso», embarcou Pueyrredon, «*sujeto de las mejores circunstancias*», declara aquelle, que o diz enviado por seus «constituintes», á presença da sua augusta ama. Não ia só, (accrescenta); vai acompanhado de outras «pessoas de distincção», afim de «se pôrem aos pés» da serenissima senhora, na esperança de vel-a partir, acto continuo (3): sua vinda, nesse momento, era «ouro em azul», opina o discreto Possidonio (4).—Desgraçadamente para os que alimentavam taes sentimentos e como já se deixou entrever, dona Carlota acolheu com frieza a embai-

Digitized by Google

xada portenha (5), ficando sem resultancia alguma de proveito, a jornada em tão má hora emprehendida.

Se os passos verificados pelos patriotas não surtiam effeito, differente destino tinham os do vice-rei. Percebendo a grande impopularidade em que havia caído, resolveu-se a uma conducta de que lhe germinaram breve os fructos esperados. Substituiu a politica, algo temeraria, que vinha executando, por outra mais segura, a de uma positiva duplicidade (6). Reorganisados occultamente, os corpos dissolvidos em 1.º de janeiro, para ter nelles a melhor columna de sua administração, Cisneros, que já ensaiara enfranquecer os terços de inclinações suspeitas, por via dos destacamentos mandados ao interior; como precisasse de ainda minguar-lhes os quadros, achou que era tempo de solapal-os por maneira diversa, usando á larga da blandicia e da seducção. Neste caminho, «tal habilidade» exhibiu, que poude «attrair a si os commandantes Saavedra e dom Pedro André Garcia, e com elles venceu a organisação dos corpos, como queria» (7). Desta obra machiavellica se incumbiu dom Pascual Ruiz Huidobro, que, observando as instrucções do vice-rei, tudo «conseguiu com protestos de amisade, enganos e tambem felonias», assim debilitando os patricios, já diminuidos com as expedições ao Alto-Perú e as baixas por desgosto, a que aquellas e factos posteriores deram lugar. Em summa, a situação interna melhorava a olhos vista, para o partido da metropole; desenhando-se de tal modo desfavoravel ao dos infensos á perpetuidade de seu dominio, que o vice-rei conseguiu, impunemente, restituir aos lares os alcaides faltosos; individuos que acolheram com demonstrações de jubilo, os seus compatriotas, de origem ultramarina. Poude até dispor-se a medidas de reacção, contra os agentes portuguezes, o que determinou a partida de Guezzi para o Rio-de-janeiro, assim como o projecto de mudança de Contucci para Montevidéo. Com isto se precataram outros; vendo a arderem as barbas do vizinho, Possidonio e Pedro

Digitized by Google

Antonio Alvares puzeram as suas de molho: prepararam-se para, á semelhança dos anteriores, se alongarem prudentemente de Buenos-aires (8), onde tudo eram annuncios de proxima alteração da sociedade platina cuja directriz ninguem ainda percebia. Os coauctores da intriga portugueza, que notavam symptomas indicativos de novos rumos politicos, em elementos que até ahi manejavam a seu sabor, transmittiram para a côrte as impressões que taes phenomenos lhes foram suscitando. Com a retraida attitude do ministerio, com a demora de Carlota, «haviam esfriado muito os animos» de seus parciaes, «o que talvez fôra dar calor aos de cima» (os do Alto-Perú, foco principal, nesse minuto historico, do espirito revolucionario), circumstancia por demais lamentavel, porquanto se sabia estarem ali «firmemente, no que tinham principiado» (9). Assaz se avantaja, com isto, o partido que ensaia as armas em partes remotas do Vice-reino e tende a preponderar na propria séde de seu alto governo, escreve um daquelles a dom Rodrigo. «Creia, sr. ex.^{mo}, diz-lhe, nunca vi mais a ponto de seguir-se, a endemoninhada independencia», isto é, o que mais horror lhe causava: a separação com abandono das tradições monarchicas e por via da republica. Cheio de medo e insciente do que estava succedendo na capital do Brazil, o activo contra-regra de nossa chancellaria, em o theatro portenho, ensaia as suas medidas para concertar o desmancho que nelle presenceia. Meio por fim indica, de impedir prosperem as mencionadas tendencias, e tem-no em suas augustas mãos o filho de dona Maria I. «Remedeie» s. alteza real «ao menos com agrados» o mau effeito da inacção havida: dispense-os, com a precisa liberalidade, «aquelles que com tantos carinhos se lhe renderam». Depois das graças opportunas, a que se mesclasse «alguma energia», todas as portas abertas nos eram: se sua «alteza real o principe nosso senhor mandasse aqui uma deputação, perguntando se reconheciam ou não os direitos da serenissima senhora», convencido estou de que os da terra

Digitized by Google

se dispunham a «fazer junta, convocando a audiencia, os mais tribunaes, e os commandantes». Isto feito, indubitavelmente «os que são a favor tiravam a mascara (que não lhes ficaria bem tornar a pôr), e cobrando novos animos, nutrindo-se de esperanças», agiriam em conformidade com o que se ha planeado. Assim de todo entregues, elles proprios se incumbiriam de ir por si, depois, «domesticando os de cima, e entrando todos em «goso de alegria na paz, té que o grande Deus mostrasse o que deviam ser». Malgrado o que de contrario a nós se tem visto, (conclue) a generalidade dos que se volveram, com firme confiança para a côrte do Brazil, «esperam o resultado da missão de que se encarregou» Pueyrredon, que «mandaram a beijar a real mão de suas altezas reaes. Este homem» «é quem ha de decidir» «com os seus avisos», as questões «aqui em andamento, ou que aqui se suscitarem. Se os informes de lá, que delle esperam, forem de satisfazer os confrades que tem na capital, contentes os mesmos e restabelecida a confiança que perderam, veremos as cousas tomarem physionomia aprazivel; se «não lhes agradar, nós não afiançamos as seguintes obras», de quantos se combinaram comnosco. «Finalmente, sr. ex.mo (insiste ainda) nós vemos isto no último ponto, de perder-se ou de ganhar-se», e «torno a dizer a v. e., que suas altezas têm ahi a dom João Martim de Pueyrredon, que é quem ha de decidir, e aqui Saavedra, até agora obediente e honrado; pois se v. e.» e «o principe nosso senhor não» olharem para o estado presente como o exige a occasião, adeus Buenos-aires», «por uma vez»: «adeus Perú, e adeus este grande mundo» sul-americano. Rematando o vaticionio, ajunta que «as providencias ainda aqui serão a tempo», que ainda podem assegurar a victoria do partido lusitano, «o que jamais succederá, se houver demora». «Variarem de systema», os naturaes, ou conservarem o actual, é cousa que de nós muito especialmente depende (10).

Este equilibrio instavel em que se achavam os negocios politicos do territorio de sua jurisdicção, eis o

Digitized by Google

que desde muito se tornara perceptivel a Cisneros. Proseguia elle cauteloso na tactica por ultimo preferida, visto que além de «temer uma revolução», de que fuzilavam no espaço inilludiveis signaes, outros motivos o dispunham a manobrar com geito e manha em circumstancias tenebrosas, quaes essas. Attribuia-se-lhe um plano, fundado nas consequencias de prever, se se confirmassem as novas que iam chegando de ultramar ([11]): affirmava quem tinha rasão de saber, que em vista das nenhumas esperanças da Europa, contava o vice-rei prevalecer-se das occorrencias, para «formar junta, ficando elle como presidente e general perpetuo» ([12]). Dado, porém, o temperamento do tenente-general, dado o feito da educação politica que recebera, é mais de crer cogitasse de firmar no Vice-reino o que Contucci tinha como possivel: o que denunciou a dom Rodrigo, e um successo recente punha outra vez no pensamento e na bocca de todos ([13]). Verificou-se elle a 15 de novembro, dia em que ancorou em Buenos-aires, com viagem da outra banda do estuario, um baixel costeiro. Transportava o mesmo á capital, «a correspondencia» («mui pouca aliaz») de uma fragata chegada a Montevidéo, com 55 dias de viagem, «e saida de Cadiz», trazendo cartas de prego, dirigidas a Cisneros.

Grande foi a curiosidade publica, a qual se mudou para logo em ancia universal, com o mysterio havido. Perguntados e reperguntados os que tiveram parte na distribuição das communicações, bem como quantos fruiam de intimidade no paço governativo, ou se mostravam contradictorios ou incapazes de explicar-se: «não diziam cousa com cousa, e em tudo balbuciavam», resa um papel da epoca. Multiplicavam-se os incertos commentarios, quando repentina a luz se faz. «Descobre-se que a junta» de Hespanha «se dispunha» a prestar juramento de fidelidade «a José 1.º», o irmão do imperador dos francezes, e cuidava, «muito em sigillo», de «pôr de conformidade» com este acto de homenagem e

Digitized by Google

definitiva sujeição, as terras de America; supplicando ao vice-rei, inclinasse os seus jurisdiccionados «a esse mesmo fim». Descobre-se, com isto, o integro pensamento da junta do Reino, segundo a qual, «sem embargo da muita vigilancia (do cruzeiro) inglez, contavam mandar 6:000 homens, para melhor se conseguir» a cubiçada adhesão das provincias do Prata. Descobre-se, finalmente, que na séde administrativa das mesmas, logo e logo se congregaram, em assembléas secretas os maioraes do paiz, «gastas largas horas», por elles em debates suspeitos. Dos ultimos «nada transpirava, mas, indicios appareceram que convenciam não terem sido inuteis as insinuações da metropole, porque foram «ouvidos alguns europeus», havendo-se estes com tamanho exito no trabalho «de disporem os patricios, com pinturas de agradaveis côres», que «em sustos» ficaram, os que, por serem addictos aos principes da casa de Bragança, eram inimigos da causa franceza (14).

O alarme foi tamanho no circulo dos agentes de dom Rodrigo, que Contucci «passou logo a dar conta, mandando por terra a um seu criado, com as precisas recommendações, afim de que pelo Riogrande chegue esta novidade a ser sabida» pelo ministro que centralisava os fios da trama portugueza, em maneira que este immediatamente «a puzesse na presença de suas altezas». Algo de gravissima importancia tinha de facto occorrido, e melhor vestigio do que qualquer outro, ahi ficava na conducta do vice-rei. Havia muito determinado a conquistar os patricios, Cisneros, então mais do que nunca, se votou á obra de attrail-os (15). Mas, suas mais intensas preoccupações revelou-as elle nos apprestos militares, que foram reactivados, por modo excepcionalissimo. Com «muita diligencia se exercitavam as tropas», cujos quadros eram á pressa engrandecidos, pelo recrutamento (16). De outra parte, generalisava a disciplina, obstando a disseminação de boatos, que lhe podiam trazer desmedra. E para que ao esforço coordenador da auctoridade, correspondesse um dissolvente

Digitized by Google

effeito nos circulos que lhe eram oppostos, valeu-se da seguinte machina. Foi profusamente espalhado a 4 de dezembro um cartaz encarecedor do trabalho a que se entregavam as altas espheras, no já mui convulso Vicereino ([17]). A publicação que, segundo informe de um coetaneo, «todos julgaram ser» do «governo» ([18]), usava do anonymo, para encobrir a origem, que aliaz facilimo era de adivinhar. «*Americanos,* dizia, *en vano son todas vuestras emprezas para emanciparos de nuestra Gran España: aquella Madre sabia que conoce bien vuestro natural debil y inquieto ha trazado yá sus disposiciones para que vuestra suerte no sea otra que la que a ella, por desgracia, le puede tocar: aquella Junta de sabios españoles, cuyas virtudes han caracterisado, con tanta dignidad, el trono, bien sabe los detalles de tan grave atentado, conoce los autores, los agentes, y infames agitadores que con todos los medios pretendem desquiciar el Gobierno americano, y perturbar la tranquilidad publica. Americanos, el aspirar a la independencia es un ataque al legitimo patrimonio de la nacion española, el provocar y proteger las pretensiones de la princeza Carlota es violar los derechos mas sagrados de la Soberania: ella castigará tamaños atentados, y eligirá la suerte que mas se adapte a la felicidad en ambos mundos*»([19]).

Expediente era, o transcripto, para abalo do vulgo. Com a *elite*, o de ordinaria pratica tinha sido, continuava a ser, o namoro, dispensadas aos patricios de condição egregia as maiores «satisfações, desde que se vislumbrava quadrar-lhes mal um acto, ou um gesto que fosse, do governo ([20]). Inquietos os portuguezes, em face do que diariamente presenceavam, inquietos sobretudo por «haver Saavedra jantado com o vice-rei»; buscaram contraminar-lhe a fructuosa sapa, reatiçando a antiga malquerença. Possidonio, que nunca dormia, com ingenuidade, faz alarde da «nova intriga em que vai entrando» e «que vem a ser esta». Assoalhava-se estar Cisneros deliberado a enviar tropas á Patagonia, e

*

Digitized by Google

Missões, para oppol-as aos lusitanos; trazendo o presidio de Montevidéo para a capital, e transferindo, desta para a guarnição daquella, os negros e mulatos, pessoal mui affecto a Saavedra, elemento da maior confiança, nos de que dispõem os patricios. Ora bem, o agente de dom Rodrigo, como a seu amo convinha, não se esqueceu de desmanchar-se em insinuações, de modo a perceberem os alvejados pela medida, que a mesma «levava caminho» e era de reaccionario teor, deixando-os breve á mercê de quem mais temiam. Debilitada assim a guarnição, assustadora crescia a auctoridade do tenente-general, preciso era sem rodeios confessal-o. «Os tres corpos novamente levantados» lhe pertencem, por motivos obvios; «os de Montevidéo delle são, por serem de Elio; os andaluzes e dom Pedro André Garcia sempre o foram»: eis o balanço que maliciosamente se desenha, para traduzir a perigosa situação em que, mormente «retalhados» e divididos, se iam achar os criollos, antes fortissimos, porque integros e solidarios.

No que fazia Possidonio, em beneficio da causa por elle esposada, não explorava uma especie calumniosa. Vice-rei e adherentes resolvidos estavam a cortar as azas, á primeira tentativa francamente revel, fosse republicana ou monarchica O partido hespanhol puro, cujos intimos receios transluzem do supramencionado *placard*, mostrava-se irritadissimo, acima de tudo, com o que se tramava entre Buenos-aires e o Rio-de-janeiro; estado de animo de que participava inteiramente Cisneros. Não occultava este, antes descobria alto e bom som, as suas incompatibilidades com a princeza, «jurando em grita, que faria degolar em meio da praça, o primeiro que falasse em tal senhorita» ([21]), e o certo é que, se poude escapar do cutello, raspou grande susto, «um filho de dom João Francisco Garcia, o homem mais opulento da outra banda», cujo pilharam na pratica de nefando crime. Parece que com proposito de fazer proselytismo, o rapaz, indo a Buenos-aires, levou comsigo um papel

Digitized by Google

dos mais odiosos aos dominadores, justificando os direitos de dona Carlota, em caso de vacatura do throno. Por infelicidade sua o perdeu. Achado por um gallego, que o levou ao Forte, ahi lhe foram feitos os precisos exames periciaes. «Sendo conhecida a letra, foi preso o que o escreveu, que prompto confessou lhe havia dado a copiar», «por um par de *pesos*», «aquelle filho de Garcia». «Igualmente preso», o ultimo, carregou elle de suspeitas o nome da familia, do quê resultou ir para o carcere outro descendente do ricaço montevideano, um clerigo, que se achava na companhia do pai, talvez bem innocente do que o irmão desacautelado promovera (22).

Precavida se movia a machina administrativa, para quem o principal perigo, lobrigado era nos passos clandestinos da gente contra cuja vizinhança Liniers preveniu os subditos da côrte de Madrid, ao saber do advento da casa real portugueza, á bahia de Guanabara. Visão imprecisa da realidade! O vice-rei «tinha seus espias que, pregoando em favor do novo plano do governo», se esforçavam por seguir as pegadas dos que se imaginava a urdirem outro nas trevas, mas, desmentiam o caminho. «O partido de s. a. real a princeza nossa senhora é grande, e nelle entram as pessoas mais illustres destes reinos», affirmara Contucci, em principios de novembro (23). A verdade, entretanto, é que no immediato mez o theatro politico exhibia uma completa mutação de scena, a que precederam circumstancias conhecidas já ou desconhecidas ainda, minudenciosamente resenhadas por um dos serviçaes da intriga portugueza.

«Todo este povo patricio (escreve) o tinhamos addicto» á nossa causa e deliberado «a reconheeer a serenissima sr.ª dona Carlota, como legitima herdeira». «Bem persuadidos» pareciam os naturaes, de que não era admissivel a idéa que tinham desde muito no espirito, que abraçavam «com louco enthusiasmo» nos seus labores «pela independencia», e idéa, em summa, que «elles mesmos confessavam não ser» praticavel,

Digitized by Google

«inda com auxilio» do exterior. Verificadas estas boas disposições, immediatamente curamos de fortalecel-as, com a fagueira pintura do que lhes era reservado, se se tornasse effectiva a mudança em projecto. «Nós lhes faziamos ver as grandes vantagens» que lhes seria licito fruir indistinctamente, «quando fosse tempo», se «unidos á côrte» do Brazil; «o que se não poderia conhecer de prompto, mas visiveis se fariam para adiante. Nós lhes faziamos ver o tranquillo socego em que vivem os hespanhoes» no Rio-de-janeiro, «a estimação que merecem, a liberdade no seu commercio, sem sustos, nem receios de serem em nada prejudicados», em tudo tidos e havidos «como legitimos filhos, não só pela augusta senhora, como pelo serenissimo principe, cujas amaveis qualidades eram bem constantes. Nós lhes faziamos ver que elles seriam os attendidos e mirados com preferencia e consideração», logrando o disseminamento de semelhantes especies, uma fructuosissima colheita de magnificas adhesões. — «Todos, de conformidade, suspiravam pela hora de possuir» o que lhes era annunciado, ainda que dissentissem a respeito de certos pontos, que tinham por dignos de bastante ponderação. Mostravam uns, *exempli gratia*, querer a princeza, pela melhoria que com ella se lhes deparava. Mostravam outros, que se appetecida era a regencia de Carlota, «nada queriam de seu augusto esposo», se bem que se reputasse impertinente esta maneira de ver, entre homens de juizo. «Os mais cordatos» a repelliam, «conhecendo por loucura», a ultima, ou «semelhantes proposições», e declarando «conformar-se» com os arbitrios de dom João, *id est*, «té que mandasse» elle, a predita senhora ou «quem bem suas vezes fizesse.»

Não era para durar, todavia, tão grato aspecto do horisonte platino. *Plus Fortuna potest...* (24) Mais imperio tem energias ignotas, alheias a nós, que o ambicioso concurso dos debeis esforços humanos. Subito o risonho painel soffre a profunda alteração a que se alludiu. «Toda esta agradavel scena vemos hoje repenti-

Digitized by Google

namente transtornada, e os principaes amigos, que nisto influiam», deixam de ser o «que então eram». «Nós vemos, quasi no geral» das creaturas, um «parecer differente, e odiado o augusto nome da serenissima senhora. Nós vemos resuscitar a diabolica independencia. Nós vemos mil planos levantados, e abatida a côrte do Brazil». «Nós vemos, finalmente, cousas que nos aturdem, sem podermos colher qual teria sido a origem» dellas. Ora, «como por isto mesmo, nos devemos, considerar já outros, sem algum apoio, nos não atrevemos a explorar o que tanto desejamos conhecer». Porque se acaso em um outro ainda se encontra qualquer dóse de firmeza, nada adiantamos com isto, pois que «teme communicar comnosco», além de que «ignora como nós» e «procura igualmente saber» (25).

Contucci, que tinha passado a Montevidéo, ao notar crescente animosidade contra os portuguezes e preparativos policiaes contra os mesmos, de sua parte dirigiu a dom Rodrigo, uma exposição relativa ás derradeiras occorrencias, que chegou ao paço muito opportunamente, visto completar a que antes mereceu um integro traslado. «As intrigas do novo vice-rei, e de Ruiz Huidobro, e as desgraças da Peninsula, desbarataram inteiramente o partido» de dona Carlota, explica o nosso activo agente, que assim continúa: «O da independencia», com isso, «tomou ascendente». Era o caso de prever, desde que «o systema democratico representativo proposto pela junta suprema veiu a ser uma opinião legal, e justificada, e um crime o adherir á antiga constituição monarchica. Segundo as ultimas noticias de Buenos-aires, ainda que discrepem muito aquelles habitantes, sobre a fórma e modo de fundar um novo regimen, concordam em um ponto essencial quasi todos, que é o de excluir os justos direitos reclamados por s. a. real a princeza nossa senhora». Exarado o que sabe, o auctor do relatorio antecedente a este, silencia, depois de traçar a plena confissão de sua absoluta ignorancia ou impotencia. Contucci, porém,

Digitized by Google

com uma grande philaucia e petulancia, aproveita-se de um thema que se lhe preluz adequado a gerar tetricas sombras no calmo firmamento da ditosa regedoria portugueza. Adivinha que o gorro phrygio constitue um horrido espantalho, diante do qual estremece o timorato principe do Brazil, e ardiloso se espraia em considerações vaticinadoras de seu possivel apparecimento. «O systema democratico, se adoptado pela America hespanhola, pode ser-nos tão incommodo, como a dominação franceza», diz, fazendo praça das rasões em que se estriba. «Os hespanhoes republicanos, estando em perpetuo receio do uso que s. a. real possa fazer de seus justos direitos, não perderão occasião de prejudicar-nos, debilitar-nos, e offender-nos», nos actos de sua existencia interna, «e nas allianças, e relações politicas que contrairem». Eram estes aliaz os unicos males esperaveis? «Quem pode prever os ultimos delirios da democracia?», pergunta, afim de entrar em conselhos salvadores, dentro de cujo amplo bojo accommoda uma transparente indicação de sua propria pessoa. «O perigo sendo tão immente e grave, é de esperar que s. a. real não perca um instante em reclamar a regencia de toda a monarchia hespanhola, durante a ausencia de seus augustos irmãos», idéa immensamente opportuna, pela circumstancia de inexistir de facto no Vice-reino qualquer especie de governo legitimo. Para o conseguir, «parece-me ser um passo de primeira necessidade», como de intelligente politica, «enviar logo a Buenos-aires um bergantim de guerra, com o sujeito o mais insinuante e prudente que se possa escolher», para servir ali de agente secreto, ou publico, se mister. «E como não é possivel que um individuo inteiramente estranho a Buenos-aires possa precaver-se de todos os tropeços que naturalmente deve encontrar, se lhe aggregará a companhia de outra pessoa de alguma influencia em aquella capital, que o ajude com seus conselhos e prevenções, sem que, comtudo, «assuma», esta, um caracter publico» ([26]).

Digitized by Google

Tarde era! A más horas cogitava de entravar o já desabalado carro da Revolução. A más horas pretendia reattrair ao aprisco as ovelhas delle fugitivas.

Tantos os liberaes originarios de Hespanha, quanto os nativos de America, que faziam parte do gremio carlotino ou joanino, cerravam ouvidos ás sereias teimosas no proseguimento da cantiga monarchista. Capacitados de que «a côrte do Brazil não tinha forças, respeito» e «representação» condigna, para o goso de um amplo alvedrio, «e sim», que vivia «sujeita ao que quer o inglez», sob cujas pressões era evidente que recuara (27); volveram ao tenaz pensamento que de quando em quando, lhes trinava na mente, como um *ritornello* seductor: o de em tudo imitarem a obra dos patriarchas *yankees*, mestres seguidos havia muito, no recesso das consciencias, mentores occultos de quantos americanos existiam, avessos á ruvinhosas e odiadas instituições.

Inviavel a solução aconselhada pela prudencia, os patriotas menos temerarios se puzeram em concerto com os mais intrepidos, fundindo-se os *soi-disant* monarchistas, com os que nunca haviam feito renuncia da republica; fugindo apenas de compromissões, os que se tinham mais notabilisado, nos pactos com a casa de Bragança. Por fim, oscillavam ainda os ultimos de entre os de alma extremamente circumspecta, quando sobrevieram «as desgraças da Peninsula», a que allude Contucci, e com ellas a total repulsa das pretensões dynasticas, outrora admittidas, e a adhesão a bem dizer unanime ao acariciadissimo plano da independencia, com a democracia, anhelo supremo da generalidade dos filhos do Novo-mundo, desde o Mexico ás terras convizinhas da Patagonia.

Definiam-se com nitidez os termos do problema a solucionar. Infelizmente para o chefe supremo da administração platina, se, de um lado, o annullamento do partido da famosa pretensora o fortalecia, de outro, se dispersavam desanimados os melhores esteios da sua causa. Gregos e troyannos presentiam insustentavel a

Digitized by Google

situação vigente, de que todos se apartavam desilludidos ou hostis. «Tamanho era o geral desgosto, que, de viva voz» houve quem «dissesse, diante do vice-rei, que» o Rio-da-Prata «seria de quem primeiro fosse» tomal-o, «poisque ninguem contava defender-se»; «sentimentos» que partilhavam «os patricios» e «os europeus» igualmente (28). Cisneros não podia conservar confiança alguma, de haver gente apta para um lance decisivo, «porque, havendo mandado por bando que os tres corpos do commercio se armassem, e puzessem promptos, assim como toda e qualquer pessoa de 15 a 45 annos se alistasse, com penas» para os remissos, «nada se viu até agora, e menos esperanças de que o façam», resa uma peça do tempo (29).

Não havia de ser o magnifico Vice-reino, prêsa do primeiro aventureiro, que para elle extendesse as unhas. Ao contrario, ia o povo americano rehaver os velhos foros da raça, perdidos desde muito. A força das tradições ou a incomprehensão da que nelles existia, inclinara os patriotas a aceitarem o concurso de uma entidade, cuja parte nas resultas da victoria, semelhante havia de ser á que o principe das selvas considerou sua, no accordo celebrado pelo fabulista romano, entre *vacca et capella, ovis et leo* (30). Mas, por fim se lhes abriu o cerebro, á verdadeira luz. Golpeado tinham, de facto, as cadeias do antigo captiveiro, no dia em que se bateram, senhores de si mesmos, contra os inglezes, successo de que jorravam torrentes de bom conselho. O proprio bardo immortal dos vencidos reduziria a versos de sublime cadencia, a doutrina esclarecedora da grei numerosa dos «escravos hereditarios», insinuando que «todos aquelles que almejam ser livres, precisam conseguil-o por suas proprias mãos» e «esperar esta conquista unicamente de seus mesmos braços» (31). Bastava, para que triumphassem, uma civica energia, indifferente á magnitude dos sacrificios a despender, assim como uma prompta resolução no inicial-os. «Um estado mental existente em certo mo-

Digitized by Google

mento, nunca é uniforme e pode decompor-se em rapidas oscillações, sujeitas a longos periodos de intensidade crescente ou decrescente» (32). As que occorriam no quadro cerebral da incipiente nação argentina, prolongaram-se por vezes demais, as hesitações tiveram por vezes pernicioso effeito na actividade que lhe cumpria desenvolver. No periodo a que chega a narrativa, cessavam as perplexidades, um «grande povo» tinha entrada na historia, lançando-se, com sacro enthusiasmo, na ardua vereda, em que se cobriu de glorias. «Tudo presagia, que o territorio de Buenos-aires vai formar um Estado independente», pontificou dez mezes antes Hypolito da Costa, e, como se futurasse com a assistencia, tida por infallivel, do Paracleto, ia consumar-se quanto annunciara! (33)

O erro em que eram immersos, de procurarem uma solução para o problema platino, em uma formula transaccional com a monarchia, viram-no de subito os patriotas, segundo Possidonio, que explica a maneira por que lhe veiu o caso a conhecimento. Como da Côrte chamassem a sua attenção para a presença de mysterioso estrangeiro em Buenos-aires, entregou-se a activas pesquizas, cuja resultancia foi a seguinte. A pessoa de quem lhe falavam, dizendo tratar-se de «*um inglez ou americano conductor dos papeis para a independencia*», tinha, quasi ao certo, outra naturalidade. «Esse homem é francez» «ou filho de francez», «se é nascido entre os inglezes ou americanos», «o que sei por portuguezes a quem» elle «se descobriu por amisade», escreve a Sousa Coutinho aquelle seu amigo, e com isto algo mais lhe veiu a noticia. Desconfiando-se, na capital, dos propositos que trazia, foi preso, e «tratando o vice-rei de o fazer sair» do paiz, recebeu «Castelli empenhos para o defender». Aceito o encargo, «falou a primeira vez» com o forasteiro. «Elle» então «se propoz a fazer» o que tanto anhelavam os argentinos; «ouvido» pelo futuro «vogal da junta», «o convenceu» «e desde» essa hora, o ultimo, «e todos os mais» partidarios de dona

Digitized by Google

Carlota «entraram a virar as casacas» (34). Abandonada a princeza, que faltava para uma prompta victoria da democracia? «As novidades politicas, aqui tambem, constituem a scentelha, que vai transmittir o fogo a um montão de polvora» (35). Um minuto não tarda, o vasto incendio!

Digitized by Google

CAPITULO X

"Todo acontecimento, qualquer que seja, depende de condições, e, verificadas estas, nunca deixa de produzir-se» (1). A que occasionou o maximo successo das chronicas platinas, surgiu pela fórma que se vai relatar, com uma indispensavel pormenorisação.

Perduravam ainda as mencionadas hesitações, quando a 13 de maio — data por duas vezes memoravel nos fastos americanos — «chegou, por uma fragata ingleza, procedente de Gibraltar, a noticia de haver sido batida a causa de Fernando VII nos campos de Ocaña, dissolvendo-se a junta central de Sevilha, e fugindo para os extremos do paiz ou para o estrangeiro grande numero de personagens que defendiam a independencia» de Hespanha (2). Visivel o abalo publico e temeroso das consequencias delle, Cisneros «procurou conhecer o fundo do coração de alguns patricios, inquirindo» «quaes seriam as suas idéas», se triumphante Bonaparte em toda a Europa, «ao que dizem lhe fôra» declarado, estavam dispostos «a receber quem viesse, não sendo francez, contra quem as pedras da rua se levantariam». Mas, a resposta, estava longe de ser sincera de todo, e um contemporaneo assim o percebeu. Firma que «tinha o seu veneno», attribuindo-o, elle, «á desconfiança que havia — cuja ainda não está des-

Digitized by Google

vanecida (escreve) — de que» o vice-rei «com os europeus se dispunham a conformar-se com a sorte da metropole», ou pelo menos resistiriam ao que se aninhava no cerebro da immensa maioria do paiz.

Uma inepta proclamação dessa auctoridade, lançada a 18, em vez de melhorar, ainda mais aggravou o melindroso estado das cousas publicas, qual se evidenciou immediatamente. O partido da independencia, que desde muito laborava nas sombras, effectuando suas assembléas reservadissimas, em o convento dos dominicos, americanos todos, como todos adversos ao dominio extranho (3); «o partido da independencia» moveu-se nessa conjuntura quasi de viseira erguida e com incançavel afã (4). Emquanto individuos da milicia e do povo se incumbiam de chamar a postos os elementos urbanos, resolvidos a uma acção decisoria; uma selecta copia de patriotas civis e das classes armadas, brilhando entre estes os commandantes de patricios e *arribeños*, hussardos e granadeiros, se congregavam em casa de dom' Nicolau Rodriguez Peña, irmão daquelle official que andara em tratos ou allianças com dona Carlota. Caducas as auctoridades da Peninsula, em virtude da conquista napoleonica, a reunião considerou desobrigadas de qualquer obediencia as communhões coloniaes, que adquiriam, *ipso facto*, a plena posse de si mesmas. Livres, estas, de agirem por si, e unidos no mesmo pensamento os criollos e os europeus, graças á persistente e habilima actividade dos primeiros; (5) resolveu-se tomar sem demora as iniciativas que a situação impunha (6), designio indubitavelmente «fomentado pelos inglezes», que alentavam os portenhos, «fazendo ver não tardaria uma esquadra em soccorro» e que os não «devera assustar a côrte de Portugal», cuja era «sujeita ao que a Inglaterra quizesse» (7). Victorioso na assembléa o criterio nitidamente revolucionario, cogitou-se em seguida do que era a consequencia logica daquellas vistas, isto é, da auctoridade do vice-rei, que se achava extincta, assim como as varias delegações do poder

Digitized by Google

supremo desapparecido com o tremendo vendaval da guerra. Curto foi o debate. Deliberou-se que Cisneros, suave ou violentamente, fosse apartado do mando que detinha, acertando-se, todavia, proceder no grave lance, de accordo com Saavedra, nessa hora ausente de Buenos-aires.

Enviada ūa mensagem ao commandante de patricios, na manhã de 19 tinha elle accesso no respectivo quartel, de onde poude abarcar de golpe o theatro em que ia ter salientissimo papel: o delle e os demais corpos «se achavam em declarada insurreição» (8). Comprehendeu que nada impediria mais o rolo dos acontecimentos. Entrou em accordo, com os que o sollicitavam, de que era tempo de reunir o povo em *cabildo abierto*, afim de que «por maioria de suffragios» fossem tomadas as medidas de salvação publica, indicadas pela gravidade daquelle momento historico.

Isto foi, como se disse, a 19. No dia seguinte, acordou Buenos-aires, com «a tumultuante agitação das ruas», onde o povo, em ondas marulhosas, «aos gritos de *abaixo Cisneros!*» definia, mais uma vez, o unanime consenso do civismo em revolta (9). Reunem-se os magistrados municipaes com o tremendo alarido, que os obriga a irem ante o governo fazer as intimações que as turbas exigiam (10), e a que o vice-rei oppoz no primeiro momento uma desdenhosa negativa (11). «Chamou elle a conselho os commandantes de corpos, a quem manifestou aquella novidade, que tanto o admirava». «Mas, estes, mostrando estavam de commum accordo com o cabildo, lhe fizeram ver devia cumprir» o que constava da decisão do mesmo, em nome da communidade, «encarregando-se Saavedra do seguro de sua vida e da sua familia». O derradeiro mandatario do absolutismo colonial, sem meios de reagir com efficacia, quebrou elle proprio a vara do antigo despotismo, desistindo de crear embaraços ao que foi, ainda sob apparencias de fidelidade ás instituições, um acto de total ruptura com ellas, e de positiva inauguração da

Digitized by Google

democracia argentina ([12]). Vencido pelo imperio de circumstancias prementissimas, «conveio» o tenente-general em o que era de publico anhelo, «ficando a entrega» das redeas do governo para a manhã immediata, «o que se não effectuou, por conferencias que o mesmo cabildo teve que fazer», e em virtude das quaes foi mister adiar a solemnidade para o dia 22 ([13]).

Nesta data precisamente, qual fôra combinado, se realisou, ás nove ante-meridiano ([14]), o grande acto que repunha a *urbs* americana, na corrente politica da Grecia e Roma das mais fulgurantes éras, bem como na que tinha sulcado a Peninsula, ao tempo do grande explendor das livres instituições. Como então se vira, o concilio burguez ou citadino — fruindo de illimitada força deliberativa — por meio das urnas soberanas decidiu apartar de seu posto administrativo o delegado da corôa. Por uma simultanea resolução, conferiu ao *ayuntamiento* ordinario, as faculdades indispensaveis, para instituir uma junta de governo, destinado a succeder ao do vice-rei, até que um congresso geral, com a representação das demais cidades e villas, firmasse a definitiva sorte do antigo Vice-reino. Assim ficou assentado sobre bases eternas, assim ficou para sempre existente de direito, o que *mutatis mutandis* auctor nosso firma existente de facto, no alvorecer do seculo: ([15]) «uma Republica plebiscitaria, em a qual o cabildo e o povo resolviam todos os problemas» nacionaes ([16]).

A 23, o dia aprazado, teve lugar a nova ceremonia. O corpo eleitoral investido de poderes para isso, procedeu á escolha dos futuros regentes, evitando-se, uma hora que fosse, de acephalia governativa, nas provincias do Prata. Alfim convictos de que lhes não escapava mais o premio de tantos afãs, os promotores da mudança não occultavam seu intenso jubilo ([17]), quando o viram aguado, por um lance reaccionario.

Os que por traz de cortina manejavam o cabildo, tinham operado uma inopina quanto audaz manipulação dos suffragios. Effectuando-se o balanço dos mes-

Digitized by Google

mos, verificado foi que entre os eleitos, se fulgiam personalidades de inteira confiança publica, se ostentavam outras indignas de a merecer, e não era, a apontada, a unica, exclusiva causa, do alarma ou desgosto. Se bem fossem insophismaveis as determinações da magna assembléa do povo, a edilidade, ou quem a dirigia, teve artes de as mystificar em parte. Designando os membros do gremio em vias de formação, reconheceu subsistentes, no entanto, os poderes que se encarnavam em a pessoa de Cisneros, que foi erguido, sem mais nem mais, da sua anterior categoria, á de presidente da junta. Os auctores da tramoia estavam, porém, a brincar descuidosos com o fogo. Reaccende-se febril a agitação, que avulta ameaçadora. Na propria «tarde em que o cabildo fez reconhecer» como legitima expressão da vontade popular, o que positivamente a mixtificava, tamanho «alvoroto houve no quartel de patricios», que Saavedra se viu constrangido a intervir pressuroso. «Nem as suas rogativas, nem as suas promessas foram bastantes para os vencer» ou para que «se accommodassem. Foi-lhe preciso» fazer «tocar a musica, afim de que se não ajuntasse povo, para ouvir e admirar as» violencias «do capitão Chiclana e Vieytes, que com outros tambem ahi se achavam».

Chegada a noute parece haverem mostrado as cousas melhor semblante na cidade. Os auctores da burla acharam de prudencia aproveitar-se das horas mortas, para se effectuarem os pregões «do bando em que o cabildo dava a publico» o que tinha feito «conforme entendera». Reproduzida a peça official em multiplas copias typographicas, ordens se expediram para que simultaneamente com aquelle acto, varias propostas do municipio a «affixassem nos lugares» de preceito. «Quando foi de manhã», porém, viu-se um novo signal de que os animos, nem se aquietavam, nem consentiam no engano em andamento. Por toda a parte onde era o odioso papel descoberto, «o arrancaram, despedaçaram e consumiram» ([18]). O aviso fôra desses que convidam

Digitized by Google

a reflectir ([19]). O cabildo todavia, insensivel ao claro symptoma da generalisada irritação, ou por inercia ou por teimosia, persistiu em levar por diante o seu rasgo politico ultra-temerario. Tomou as disposições, que eram de regra, encaprichado em fazer que a 24, tanto Cisneros, como os vogaes da junta, occupassem os seus postos. «*O homem se agita*» *e as circumstancias o conduzem!* Haviam estatuido outro desenlace ao episodio; na hora da solemne prestação do juramento, se torna elle de todo impossivel. Subiu a grau tão imponente o publico protesto, que o seu clamor, invadindo as casas consistoriaes, eccoava, como o rolo do oceano encapelado, a crescer do littoral sobre os agros convizinhos. Ou medidas de salvação eram tomadas ou uma catastrophe se desenhava inevitavel. Castelli deu o primeiro exemplo de bom juizo, que seus outros collegas imitaram: um a um renunciam, tendo ephemera existencia, a inviavel creação ([20]). Os patriotas, com isto, se não sentiram garantidos. Em a «noute» desse mesmo dia, «armados foram ao cabildo» para lhe significarem, em maneira bem expressiva, até onde se achavam resolvidos a ir, afim de que triumphasse o consenso a bem dizer unanime da communidade platina. Quebraram-se desta sorte as derradeiras forças da resistencia a uma radical transformação do regimen. «Os cabildantes aceitaram, tremendo» as imposições terminantes do braço popular, «fizeram quanto por aquelles lhes foi ordenado. Tremendo ficou o vice-rei, que logo mandou dizer cedia em tudo, por não ser de sua tenção que sangue houvesse»!

«Na formalidade» de constituir «a nova» «junta se passou» a parte restante da «noute» ([21]), que não foi de amena serenidade para o gremio directivo da communa portenha, como não o foi a jornada que se lhe seguiu. Deliberou-se nas salas, debaixo dos massiços lampadarios, e sob o pallor do firmamento, na contigua praça Mayor. A par e passo que no seio da curia se encaminha o debate, entre capitulares e homens bons a estes encorporados, vão sendo as peripecias transmit-

Digitized by Google

tidas pelos tribunos populares, á multidão tumultuante naquella especie de forum. Proposto um alvitre, se grato a si, o povo soberano em acclamações fervidissimas emittia o voto de sua plena conformidade. Se passava de ouvido a ouvido, que congressistas reaccionarios se entretinham no traço de outro bando traiçoeiro, os que, de facto, tudo podiam «fazer» e tudo «desfazer» por seu proprio alvedrio, com impeto se pronunciavam. Em meio dos germanos, segundo Tacito, a desapprovação se continha nos limites de um grave sussurro; aqui, em vehementes gritos, a consciencia livre oppunha ao engendro da malignidade, um voto inarredavel (22). Corriam assim as cousas entre as turbas commovidas, quando, subito, ainda mais se lhe escresparam as ondas. Com a celeridade vertiginosa de uma faisca electrica, diffunde-se a idéa de que o cabildo, sempre a reboque do elemento conservador e hespanhol, mais uma vez ia faltar ao empenho de seus comittentes. Nada mais é preciso para descarregar em meteoro assustador, aquelle ambiente de fogo. Estala raivosa a tempestade, no preciso minuto em que a assembléa, incerta, vacillava. Raiou por fim o sol que esparzia nos horisontes da America austral uma luz para sempre redemptora. Um golpe de populares invadiu o recinto, fazendo por acto proprio, o que a auctoridade municipal imprevisora protraia (23). *Sic igitur debent venti quoque flamina ferri* (24). Os ventos em colera tudo vergam sob seu possante halito, e o da furia da multidão indignada prestes quebrou de uma vez, as energias que se lhe contrapunham. Em scenario que resuscitava uma das maiores solemnidades das transactas democracias mediterraneas, o povo, depois da leitura de uma «proposição» do cabildo, já contricto e circumspecto, decidiu em unanime accordo o que consta dos seguintes artigos. A America hespanhola, mais previdente e ciosa de seus direitos, que a de origem portugueza, não procedeu na forma que se contemplaria nesta, cujos filhos, com uma louca ingenuidade e deplorabilissima simpleza, se entregaram de

*

Digitized by Google

olhos fechados a pretensos procuradores da communhão. Em Buenos-aires, usando ainda de prudentes disfarces, o povo mostrou respeito ao que tratava de fazer desapparecer, mas, em o constituir os novos poderes politicos, successores dos antigos, não esqueceu ser toda auctoridade propensa ao abuso. Conseguintemente, definiu logo, não só a sua competencia, como deixou bem claras as restricções que lhe impunha. Definiu sobretudo, o que passava a ser a pedra angular do direito novo, *id est,* qual a verdadeira fonte da soberania politica, soberania que delegava funcções, nunca jámais se desprendendo das mesmas em absoluto, e prompta sempre a rehaver-lhes o exercicio, desde que se verificasse qualquer infidelidade, no manejo das cousas publicas. Definiu tambem outro assumpto de relevancia: que se não dispensava do encargo de effectuar, no dominio do Estado, uma permanente fiscalisação.

Eis as clausulas do que foi o primeiro Estatuto da nacionalidade argentina. Em nome do bem publico, a assembléa decreta: — 1.ª, Que seja nomeada uma nova junta de governo, a qual deve constituir-se das pessoas cujos nomes constam da lista que adiante se lê, exercitando ella os poderes de governo, até o estabelecimento de uma junta central, para o Vice-reino. — 2.ª, Que os eleitos se apresentem acto continuo em a casa da cidade, e prestem o juramento de desempenhar bem e fielmente as suas funcções, de observar pontualmente as leis do Reino, e de manter a integridade daquella parte dos dominios da America, a favor do seu amado Soberano Fernando VII. — 3.ª, Que prestando taes juramentos, fossem immediatamente reconhecidos e universalmente obedecidos, como depositarios da auctoridade superior até a convocação da junta geral, sob pena de incorrerem os que a isto se neguem, em todas as sancções da lei. — 4.ª, Que fica sendo da competencia da junta, o provimento nos officios em que se verifiquem vacaturas, por effeito de renuncia, morte, ausencia, molestia, ou por demissão de quem os sirva. — 5.ª, Que o

Digitized by Google

povo declara reservar para si o direito de superintender o procedimento dos membros do governo, procedendo á sua deposição, no caso de que falte ao cumprimento do dever; para cujo effeito, unicamente, o cabildo reassumirá o poder que lhe é agora conferido. — 6.ª, Que a junta é responsavel pela conservação da paz publica, e boa ordem. — 7.ª, Que a junta não exercita acto algum do poder judicial, que se conserva investido na real audiencia em todas as causas em que o governo não é parte. — 8.ª, Que a junta no primeiro dia de cada mez, publique um relatorio circumstanciado ácerca da administração das rendas reais. — 9.ª, Que se não imponha tributo ou imposto qualquer, sobre a cidade, sem o consentimento do cabildo. — 10.ª, Que a junta mande immediatas ordens circulares aos magistrados do interior, para que convoquem a mais respeitavel, e solida parte dos habitantes nas suas respectivas jurisdicções, afim de procederem estes á eleição de deputados, os quais devem sem demora ajuntar-se em Buenos-aires, para assentarem na mais conveniente fórma do governo. — 11.ª, Que os representantes assim designados sejam munidos de plenos-poderes, com a assignatura dos eleitores e magistrados das diversas cidades e villas, instrumentos com que se devem apresentar na capital, contendo os mesmos um solemne compromisso de não reconhecerem os deputados outro soberano, que não seja Fernando VII ou algum de seus legitimos successores, e de obedecerem áquelle governo que licitamente o represente.

Deliberando a respeito do novo regimen a instituir no paiz, a assembléa não olvidou quanto convinha fazer, para que se facilitasse o voto de adhesão das demais circumscripções, jugulando com energia qualquer tentamen reaccionario ou oppressor. Assim é que, por um «entendimento entre o cabildo e o povo», se deu por estabelecido «que a junta», «dentro em uma quinzena», «teria prompta uma força de 500 homens, para marchar para o interior ([25]). Deposto o vice-rei, em virtude de um plebiscito de incoercivel força, como de effeito his-

Digitized by Google

torico immenso, creou-se a primeira junta effectiva da Revolução platina. Livre de elementos espurios, este governo, que ficou sob a presidencia de Saavedra, teve a seguinte composição: dom Juan José Castelli, dom Manoel Belgrano, dom Miguel de Azcuenaga, dom Manoel Alberti, dom Domingos Matheu, dom Juan Larrea, e, como secretarios, os drs. Mariano Moreno e Juan José Passo (26).

Com intenso jubilo, com um delirante enthusiasmo, solemnisou a cidade, o natal da primeira administração de grau superior, exclusivamente gerada com o suffragio dos que «haviam tomado a voz do povo» (27), cuja mui justa satisfação foi compartilhada por varios circulos peregrinos. Os brazileiros, por exemplo, com surpreza dos portuguezes, exultaram, não escondendo «estimarem» «esta importante obra», «tanto como» os naturaes, a quem de continuo «abraçavam», em transportes de viva fraternidade (28). Os subditos da Grã-Bretanha, esses, mais do que nenhuma outra colonia extranha, olhavam para tudo, como effeito em parte delles. «Os commandantes das embarcações de guerra e todos os mais inglezes que ahi se achavam» durante «a Revolução», «muito haviam influido» para seu exito. Finda esta, com igual ardor se associaram a quanto foi promovido pelos filhos do paiz, «assistindo», primeiro, «a todos os actos do reconhecimento da junta, depois, a todas as funcções», e «correspondendo com embandeiramentos, salvas e convites, em todos os dias de festejo» (29). Mais ainda: «emprestando dinheiros», «dando-lhe armas para armarem os manolos e asseverando inda os mais serios que a sua côrte o havia de levar a bem, o que afiançavam» (30).

O novo organismo politico, substituindo o que era destruido, proclamou em face do mundo, continuar em si a alta representação da monarchia, a quem se conservavam fieis as populações e cujos direitos o poder nascente se promptificava a defender, fosse em que terreno fosse. *Palavras, leva-as o vento;* essas, comtudo,

Digitized by Google

ainda que evidentemente de má lei, foram tidas como de bom quilate, merecedoras de eterno registro! Enganaram-se alguns, então, com o seu valor; enganaram-se muitos, depois, quando os vencedores, na gloriosa empreza civica, desde logo abriram a alma, a quem os quiz ouvir... «Já somos independentes», já somos «uma grande patria», exclamavam jucundamente, accrescentando, em impetos de justificado zelo, «não consentiriam fosse alguem de fóra dar-lhes regras»; o que era dito com uma nobre confiança nos «triumphos vindouros», lembrados todos elles das «façanhas preteritas» (31). «Uma colonia bem tratada, respeita a sua metropole» — exemplo Australia, o Canadá, o Cabo da Boa-esperança, a Nova Zelandia — «mas tyrannisada, della se destaca» (32), e eis o que fazia a do Rio-da-Prata, e não soube discernil-o a chronica superficial, que tomou a serio as especiosas declarações legalistas de 1810, como havia de registrar mais tarde entre nós, e por modo parecido, as dos revolucionarios de 1835.

Não se escondeu a verdade, todavia, ao recto juizo do principal agente do ministerio fluminense, que denunciou qual era precisamente o fito das multidões e dos guias sociaes, no proprio instante em que resoavam as vozes affirmadoras do contrario. «Eu reformaria com gosto e satisfação, quanto participei a v. e.» nas duas missivas de 22 do corrente maio, escreve elle a dom Rodrigo, «se considerasse terminadas as divisões dos povos, e auctoridades da capital em que existo, ou ao menos addictas a procedimentos de boa-fé; porém, fazendo-se visiveis as machiavelices dos que tomaram o governo, e dos satellites que os embellezam, exige a minha obrigação, senhor, de continuar a referir as innovações que tem deliberado, as confianças que lhes censuram, e as debilidades a que se atrevem, de resultas melindrosas. Entre as infintas loas que circulam, escolho o que se approxima á verdade (alvo do meu sentir) e se por minha rusticidade caducar em ligeirezas, attribua-as v. e. á variedade de combinações e ao impulso

Digitized by Google

de uma patriotica paixão. Sou portuguez, portuguez honrado, e portuguez offendido: vassallo de s. a. real, favorecido de v. e., e amante da nação, que me pesara não chegar a contemplar coroada dos laureis, com que o mesmo augusto senhor e v. e. a hão-de engrandecer. Acompanho os manifestos dados ao prelo, em que v. e. verá maliciosos sillogismos (de juridicos lhe os notam), discursos ambiguos, uns preparados de antemão, e outros, por necessidade», feitos de improviso. Ora, que devo pensar de tudo isto? Que «inspirando-me nas tenções a que se propuzeram», no que cogitam fazer no porvir, o «frontespicio da sua obra» delles—«para a qual lhes faltam architectos, materiaes e ferramentas»—não promette nada lisongeiro. Mas, o importante para a historia, na extractada missiva, é o que nella se consigna ácerca da escassa ou nenhuma sinceridade das manifestações de lealismo e fidelidade, que abundavam nos papeis publicos do novo regimen, sempre que havia menção das pessoas reaes e do systema jurado. «Analysando (as razões) por que organisaram a junta» em Buenos-aires e o modo como foi «deposto o vice-rei, cotejando os indicados impressos, com os successos particulares, e as occorrencias» que pormenorisei, diz o argutissimo lusitano; constrangido sou a uma conclusão que «pede se tome por fabulas, quanto annunciam de Fernando VII»... ([33]) Inilludivel é o pendor universal, bem claro no «espirito das vozes que geralmente se ouvem»: «homens, mulheres, clerigos, frades, e, emfim, tudo quanto não é europeu», almejam «a independencia», della e somente della cogitam ([34]).

Digitized by Google

CAPITULO XI

«Faltam architectos, materiaes e ferramenta» para «a obra», rasoa um descontente. Absurdo lhe parece o projecto reconstructor, cuja execução no entanto se encetava, sem a interferencia dos deuses ou dos que por deuses eram tidos. *Et quo quaeque modo fiant opera sine divum*(1). Na banda opposta do rio, sabidas as cousas brota nos cerebros de alguns identica incredulidade, analogo pessimismo. O entonado circulo conservador apertava desdenhoso os labios, para desafogar o amuo, numa expansão deprimente, dizendo nada haver de serio, nem digno de commentario, no que se tinha feito. «Uma junta de ***muchachos***, de nenhuma reputação e caracter», gente da «ordinario» estatura que, além do mais se investiram em funcções, «despidos das formalidades legaes!» Descomprehendiam os daquella turma de doutores ou licenciados, que «se não aprende nas aulas de Charcas», um dos centros agora da demagogia, o que é mister para os egregios cargos sociaes. Natural é que «defendam os pleitos dos seus constituintes» ou os proprios; isto «se lhes concede. Mas, atreverem-se, a querer governar tão extensas provincias, um Reino inteiro, velleidade é que abysma e desconsola!

Impossivel, comtudo, cerrar os olhos, a um espectaculo illuminador, qual esse. O preconceito se cala, para

Digitized by Google

uma sincera homenagem á verdade. «Seja ou não seja assim, (pondera Possidonio) trabalham elles com timbre, e muita actividade. Pariz», em epoca semelhante, não se mostrou mais apta, «em tão poucos dias», a tomar «as disposições» que hemos visto aqui em plena vigencia. Graças á virtude haurida na leitura de «Helvecio e Rousseau», assim como em o que lhes segredam «os cooperantes de fóra», — clara allusão aos inglezes — logo depois de rotos os laços da anterior vassallagem, manifestam-se as capacidades creadoras da geração revolucionaria. Erecta a junta directora dos esforços emancipadores, breve existiam uma academia militar, uma fabrica de armas, uma escola de pilotos, celleiro dos futuros nautas de Brown (2). Mas, o indicio das surgidouras energias, ainda incognitas ou inestimadas, tiveram-no os agentes de dom Rodrigo, no soberbo, imponente surto do vigor marcial. Conforme testemunha de vista, acima de qualquer suspeita, a boa-vontade se exhibe em uma tão formosa maneira, que, promovidos os arrolamentos, as listas «todos os dias se augmentam», com as «quantidades de povos, que se sujeitam» ao serviço, «de fórma que» se os directores do paiz «mandam sair 1500» praças, logo «entram 3000» a supprir-lhes a falta (3). Não se trata, convém notar, de um inconsistente arrastamento, que durasse apenas as horas do primeiro arrebato do enthusiasmo. Persiste immutavel — continuou por annos! — apesar do «rigor» cada dia mais intenso, apesar do incessante e arduo «trabalho» nos quarteis, apesar da severa disciplina em os mesmos praticada, apesar dos «formidaveis exercicios» quotidianos.

A decisão era de tragica belleza, confirmatoria daquelle antigo vaticinio do conde de Liniers, duas vezes transcripto. Pois bem, assim como fôra inutil o seu conselho para dar juizo aos portuguezes, inutil era a lição dos factos, que estavam ali presenceando. Possidonio, que gosa de intimidade com muitos dos principaes, disto se prevalece para os sondar e enfraquecer.

Digitized by Google

Que fariam, pergunta, verificada uma positiva acção de dona Carlota? Que fariam, se o principe-regente intervem? Que fariam, se reapparecem «os paulistas?» perguntava por fim, suppondo ainda com o velho prestigio, o duende aterrador dos confins da Hespanha colonial. — A resposta foi digna de tão fidalga e alentada raça, e, no esperar da mesma outra attitude, mostra se deu de nunca a ter conhecido.

Indifferentes as compleições a possiveis, como a fantasticas eventualidades, o civismo intratavel declarou, com uma firmeza exemplar, que nunca jamais se submetteria ao jugo, o povo libertado. Pereceremos antes!» exclamavam unanimes os argentinos, para se expandirem após, como soía a grande bocca sonorosa da França, *os magna sonaturum,* em dias igualmente medonhos: «*Il faut nous montrer terribles; c'est du caractère qu'il faut pour soutenir la liberté!*» «*Portez votre énergie partout*», «*et la patrie est sauvée!*» (4)

«Se nos vemos atacados — eis o que «geralmente» apregoam os criollos — o nosso intento é «matar tudo quanto fôr europeu e defender-nos», até vencer ou morrer»! Surgindo «forças superiores», que não lograssem repellir, nem desta sorte renunciariam aos propositos em que se achavam, mui decididamente. Se obrigados a ceder o littoral e provincias contiguas, o plano dos patriotas, desde muito assente, era «retirarem-se a Potosy», «levando» «toda a tropa» e «o que pudessem», afim de centralisarem no Alto-Perú a civica resistencia. «Fazendo-se fortes» entre as montanhas do norte, «recrutando gente» e «procurando armas», em hora opportuna seria reaberta a campanha, para «virem sobre Buenos-aires», castigando os novos invasores, como tinham castigado os de outrora.

Frio ante creaturas que se pronunciam com uma emphase para si estranha, Possidonio, mencionando a tropa que primeiro teve constituição regulamentar — «um regimento de manolos», de que foi «coronel o grande French, e tenente-coronel o seu companheiro

Digitized by Google

Vieytes, os dous famigerados» campeões do elemento popular—considera os mobilisados uma gente collecticia, toda ella de «má natureza» ou antes «pessima», «nada valendo, nem podendo valer tão prompto», erro que eventos proximos evidenciaram (5).

Muito ao contrario do que deixariam suppor os vaticinios mencionados, o exercito de voluntarios se mostrou apto dentro em pouco a affrontar os melhores veteranos de Hespanha, que, transcursa a primeira phase da guerra emancipadora, nunca mais ousaram macular o solo das provincias argentinas. «Cheio de alacridade, renovadas as forças» que nelle se expandiam, erguendo-se como uma piramyde de fogo», dentro da pampa selvagem, «e atravez de contrarios elementos em belluina competencia, que o cingem de todos os lados do horisonte»; o espirito revel, o espirito de insubmissão, o espirito de salutar desobediencia, imperterrito seguiu «no seu victorioso caminho» (6), desde as beiras do oceano austral até ás do Pacifico, muito além dos Andes chilenos: desde os muros de Montevidéo aos da inexpugnada Calhau, em o remoto ex-Imperio dos incas! Na hora a que chega a narrativa, encetava, com um sublime garbo, a sua gigantesca epopéa, resumidos os briosissimos chamamentos ao grande prelio, nas estrophes do hymno pomposo, que mais tarde resenharia a marcha ovante da Revolução:

Oid mortales el grito sagrado,
Libertad! libertad! libertad!

Ancias de liberdade economica, ancias de liberdade civil, ancias de liberdade politica, transmudaram a alma dos naturaes, cuja enfibratura passou a ter uma tempera de grau heroico e austerissimo, graças, principalmente, ao influxo de intimos pendores que alguns desconhecem, para logo confessarem-nos existentes. «Ao estalar o movimento revolucionario, a antipathia dos criollos para com os europeus uniu-se» «aos outros grandes

Digitized by Google

factores da regeneração, dando-lhes o apoio de um instincto local e forte, que se fez a bandeira do patriotismo, contra o extranho usurpador». De outra parte, «o filho do paiz, o nascido na terra, alimentava a convicção indestructivel de que era membro de uma raça diversa da do hespanhol que o tinha engendrado; e repercutindo este sentimento, peculiar a todos os povos coloniaes, sobre o dogma politico» «que a propria Revolução proclamava, constituiu elle o mais efficaz nervo da guerra» (7). Ora, em parte contidas sob o regimen extincto, em cujo seio «o incendio se incubara a portas cerradas» (8), estas duas tendencias moraes se manifestaram subitamente em o novo, com uma energia descommunal. Superaquecida pelas formidaveis paixões assim desencadeiadas, a atmosphera se tornou irrespiravel para os que «se achavam presos por laços de interesse á velha forma de governo ou viviam do monopolio infame sob o qual o continente gemeu por tres seculos» (9). Sinistros em torno delles os olhares, ameaçativos os gestos, bravias as falas, quando se não viam cobertos de «insultos», ou «no extremo de lhes arrebatarem os bens» e de «lhes perigarem as vidas»; os antigos dominadores agora «se contemplavam entre Scylla e Caribdes» (10). Tão completo lhes era o desastre, que nem na rua, nem intramuros encontravam o antigo socego: com a sociedade colonial, parecia ameaçado de um inteiro desabamento, o lar que dentro della florescera. Os filhos da America, indifferentes aos mais fortes laços, diziam-se resolvidos a renegar os pais, que se conservassem fieis á terra de origem (11). As damas, não menos extremadas, a vibrarem com a electricidade que circulava impetuosa de casa em casa, as damas tomavam o partido daquelles contra estes: despresavam o nome de esposas, preferindo mil vezes o de mãis e patriotas, quando o amor, na pyra civica, se não cambiava em odio, mudada antiga companheira em inimiga figadal (12).

«Marcham os tragicos symptomas das rotas divi-

Digitized by Google

sões e desesperados desastres» (13), exclama, qual um propheta biblico, o confidente de dom Rodrigo, e o epico ou sombrio rodar dos acontecimentos, que breve se assignalavam em letras de fogo e sangue, se deixa entrever na furia de alguns episodios lamentaveis, quanto explicaveis porque «a irritação, quando attingiu o seu cumulo, transborda ao azar». O primeiro digno de mencionar-se teve origem na desconfiança de que eram objecto no paiz, todas as emanações do poder ultramarino. Prevenidos os animos, *exempli gratia*, contra Antonio Caspe Rodrigues, fiscal da audiencia, decidiram impôr-lhe castigo «uns cento e tantos manolos» (14). Sendo mister para isso colhel-o fora de portas, recorreram os taes a um expediente, que surtiu bom effeito. Correu um a notificar ao castelhano, que Saavedra o chamava á sua presença, e não tardou em comparecer ao Forte, sabendo ahi fôra victima de um embuste. Desconfiou o presidente da junta houvesse na travessura qualquer occulto proposito, que convinha impedir. Para que Caspe voltasse, tranquillo e seguro, pareceu de opportunidade tomar-se ūa medida, que em má hora não foi aceita. «Querendo dar-lhe companhia», o magistrado «a não aceitou, por suppor não haveria quem se lhe atravesse». Grande «engano» foi o seu, desgraçadamente, «pois, ao pé de casa», deu em cheio com um pugillo hostil. Eram os populares da sobredita conjura, que lhe administraram uma furiosa tareia, «deixando por morto» o inditoso funccionario, ao tempo em que outros desaffectos lhe estilhaçavam os vidros das janellas, com immenso terror da sua esposa, que «estava de parto» (15).

O outro episodio revelativo da exasperadora temperatura do ambiente social ainda teve aspecto mais perturbador do que o transcripto. Sabido que a senhora do commandante Cordova, de serviço então na cidade de La-paz, se tinha offerecido para ajudar a pessoa que arrumava as mallas de um dos recentes deportados; considerou-se isto, entre os naturaes, um delicto de lesa-

Digitized by Google

patria, que era preciso não deixar impune. Sob as inspirações de Castelli — *si vera est fama* — organisou-se o pretorio vingador, que acto continuo exigiu uma «publica satisfação», proporcional «ao desaire que se havia recebido». Feitas as intimações á inculpada, e desouvidas as rogativas, tanto della, como «das vizinhas, para que desistissem», effectuou-se a cerimonia expiatoria. Consistiu a mesma, na publica exposição da que reputavam indulgente com os inimigos da boa causa ou infiel aos mandamentos da religião civica; a qual, seguida pela turba indignada e motejante, se viu «passear por todos os corpos de guarda, cafés, bilhares, e principaes ruas», sendo unicamente «com a noute» «restituida á sua casa» ([16]).

«Fanatisadas contra o jugo hespanhol, as massas se achavam profundamente resolvidas» «a precipitar-se no cahos de uma guerra social e barbara» ([17]), quanto mais á pratica de actos que em calma teria, aliaz, por absolutamente reprovaveis! Manda a imparcialidade reconhecer, entretanto, que o procedimento do gremio castelhano em nada houvera sido melhor, em caso de triumpho. Manda, ao contrario, proclamar que os hespanhoes observariam um systema repressivo mil vezes mais severo, se em lugar do mallogro, o tentamen de Elio fosse coroado de exito. Muito antes das premencias da lucta favorecerem com uma sombra de legitimidade, o recurso a extremas violencias, o falho vice-rei, falando dos patriotas, insinuava «ser preciso dizer-lhes que seriam enforcados, e fazel-o, enforcando-os, sem remissão alguma» ([18]). Se o programma pode ser tido como a concepção particular de uma alma crua, factos diarios comprovavam na Peninsula, quaes se haveria presenciado na America e que por fim a escandalisaram, nas campanhas supervenientes...

Seja este ou outro o criterio da historia, o que não podia elle ser é o dos apologistas da casa de Bragança, com residencia em Buenos-aires. Possidonio, entre os mencionados, tinha as demasias expostas, na conta de

Digitized by Google

um symptoma dos mais graves. Peor do que os referidos excessos, comtudo, se lhe antolhava o que tinha por desinsoffridissima licença democratica. Chegava a tanto a desmesura, que «um crescido numero» de patricios «se *tuteiam* com alguns vogaes da junta, e os da junta uns com os outros!» (19) Peor ainda, peor do que tudo quanto se relatou, figura-se-lhe o nivel em que tinha caido o principio de auctoridade, nada mais ousando fazer Saavedra, no attentado contra a casa do fiscal da audiencia, que mandar-lhe para a porta duas sentinellas, afim de que impedissem a repetição do que ali impunemente se havia feito... (20) «Cada criollo assenta que pode tanto como a junta inteira, e os manolos assentam», por seu turno, «que podem mais do que ella» (21), indignado consigna Possidonio, que illustra o seu informe, com a narrativa do seguinte incidente.

Em um desses tormentosos dias, appareceu em Buenos-aires o dr. Lucas Obes, com procedencia da outra banda (22). Ninguem soube ao que vinha, despertando suspeitas, alfim, as suas continuas andanças na cidade. Chamado ao Forte para explicações, o forasteiro, sem reluctancia alguma, promptamente acudiu á cita. Pois bem, seguia o seu curso, em bons termos, o interrogatorio, que foi a 11 de junho, quando subito é o mesmo interrompido. Estruge um tropel, vozes em grita ecoam de sala em sala, e prestes «apparecem os manolos, pedindo querem falar com os senhores» do governo. Pondera o pessoal da portaria «não ser possivel», em vista do que faziam a essa hora e se não occulta aos populares. Insistem estes, advertindo aquelles porém, que cumpria «esperassem, pois occupados em tão serio acto», não lhes fôra licito deixal-o a meio. —Se o inquerito havia tido inicio, que o sustassem— replicaram os que tumultuariamente requeriam audiencia, pretenção cujo destino se vai ver. Transmittida a occorrencia aos chefes do Estado, saiu sem demora dom Cornelio Saavedra a entender-se com a importuna manga

Digitized by Google

de povo, sabendo então que os reunidos «queriam ouvir o que se tratava com aquelle cavalheiro», agora presente, nos paços da superior administração. O coronel dos patricios, «com as mansas palavras do seu costume», se esmerou «em persuadil-os de que não devia ser», o que com instancia reclamavam. Nem tanta cordura desarmou o recalcitrante ajuntamento. Conscios do que valíam, como homens e como eleitores, os insatisfeitos citadinos volveram á fala para dar ao presidente da junta, a nitida idéa da sua e da situação delles, no scenario do paiz: — «*Saavedra, nosotros te pusimos en ese lugar. Trata de gobernar como debes, ó, alias, nosotros te sacaremos y te mandaremos al infierno!*» — Attonito, ante a rija invectiva, não reagiu o coronel, e o mal-visto doutor, vendo fuzilarem no céu aterradoras ameaças, logo que foi encerrado o interrogatorio, ganhou distancia, a rumo da terra de onde viera, mostrando assim o seu desejo, «de não passar pelo mesmo que o fiscal Antonio Caspe» [23]. Esperto como poucos, Lucas Obes, num relance, adivinha o que provavelmente lhe está reservado, depois de ficar assim bem claro, «o que pode o presidente, e ainda a mesma junta, que toda hoje se considera sem poder algum», rasoa um coetaneo [24], na opinião de quem «nada governavam» os principaes que tinham attentado contra a constituição monarchica «e sim os manolos e mais canalha da mesma natureza» [25].

Digitized by Google

CAPITULO XII

Assistindo aos eventos da Semana de maio, que tiveram o historiado remate, o amigo de Sousa Coutinho não podia admittir fossem os mesmos a reflectida obra dos circulos *decentes* da capital. Muito ao revez, considerava-os como o digno producto da «manolada», o poviléo dirigido por uma especie de *club*, que funccionava em casa de dom Nicolau Peña, centro da acção revolucionaria alheia á junta e que se impunha a ella; gente essa que a pouco e pouco se ia abrindo de Saavedra e até se declarava capaz de o hostilisar (1). Para Possidonio, os promotores da queda do vice-rei «são os vizinhos honrados (escreve ironico) que votaram e appareceram na praça, figurando vinte mil espectadores e acclamando a junta»: são «os que faziam, e desfaziam» tudo, os que «seguiam» a leitura dos «bandos com muitos vivas e gritarias», ceremonias estas em que «se não encontrou nunca um homem serio, nem de bem». Dos ultimos, (accrescenta) verdade é que fizeram acto de presença uns poucos «somente», que «appareceram no cabildo a votar», e «vendo» os dicterios e apupos «com que foram insultados o ex.^{mo} bispo, religiosos franciscanos, e do hospital», assim como outros muitos honrados individuos, e «não querendo soffrer o mesmo», que aliaz muito ás claras «se lhes promettia», retiraram-

Digitized by Google

se, transidos de comprehensivel temor. — Não foi de outra, «esta foi a fórma de se adquirirem os votos, e não como dizem os papeis publicos», affirma categorico, o lusitano (2).

Surgido houvesse, a junta, dessa ou de peor maneira, o que se não podia era desconhecer-lhe a existencia e os agentes do Reino vizinho se apressaram em lhe o notificar sem uma qualquer demora, que talvez fosse de más consequencias. Aproveitando Possidonio um bergantim que estava a picar as amarras, endereçou o primeiro relatorio de quanto se estava presenceando (3). Não parecendo isto bastante, elle, com os companheiros de labuta, «passaram a mandar um proprio ao Riogrande», caminho seguro para outra via do informe supradito. Da remessa da ultima «se encarregou Antonio Candido Ferreira», filho dessa Capitania, desde muito com domicilio em Buenos-aires, onde exercia o mister de negociante, e pessoa muito apropriada para o effeito, «pelo muito conhecimento que tinha dali e dos que governavam, a quem escreveu». Dando-lhes sciencia «do acontecido», o riograndense «igualmente o fez» por intermedio delles a dom Rodrigo, em carta separada, para de Portoalegre «lhe ser remettida».

Aconteceu o que foi relatado, no primeiro abalo da consternação, com o verem derruido, os partidarios da côrte fluminense, o castelo das suas esperanças, tão custosamente erigido. A maior somma do desanimo se dissipou logo, porém; dous dias depois de inaugurado o novo regimen, Possidonio se reputava habilitado a transmittir mais gratas communicações. «O interessante, sr., e de louvar, (pondera em carta ao ministro seu amigo) é que nunca a sr.ª princeza teve mais respeitavel e solido partido: os europeus quasi todos, os patricios sensatos, e ecclesiasticos muitos» (4). Naquelles (diz) «ha união, cabedaes e luzes, e como se sentem affrontados, aspiram a respirar» (5). «Estes europeus» (de entre os quaes varios se hão transferido a Montevidéo), «lastimosos de seu infeliz estado, se chegam agora para nós,

Digitized by Google

perguntando quando mandava a Senhora» as tropas necessarias para assegurar-lhe a successão da real herança. «Não precisa mandar mais de 4000» legionarios, affirmam, «porque todos os europeus serão em favor» dos portuguezes, visto «se considerarem em peor estado do que» elles (6). Assim, «logo que appareçam as bandeiras portuguezas, se lhes juntarão, se antes, desesperados, não provam» melhor as disposições em que se acham. Ora, tenhamos plena certeza de que conseguida por meio dos inimigos da junta, a posse de Buenos-aires, com «a capital em ordem, os povos do centro de boa vontade obedecerão», mormente depois de restabelecido o «trato» official e com elle «o commercio» (7). Assim, pois, dêm signal de si, quanto antes, as nossas armas. Sobre ter o Reino urgencia de empregal-as para ir a seus fins, outras razões de Estado vivamente as reclamam: «ensinar os que erram é caridade», adduzindo a pratica da vida, que «o exemplo de energia enfreia os libertinos». Elle se tornou absolutamente necessario, porque, «se os cabeças fossem innocentes», vá! «mereciam indifferença». «Mas, não o são e conhecem os incontestaveis direitos da irmã de seu desgraçado rei, havendo na junta» nada menos de cinco, «de quem s. alteza real tem documento, em que o confessam» (8). «Em uma palavra», suas altezas se mostram avessos ao derramento de sangue; «é impossivel, sem isso! Precisam-se meios violentos», manifesta Possidonio sem rebuço, olvidando que sua apologia da victoria pela força era a mais eloquente justificativa, do appello que a esse extremo recurso faziam — por certo com outro direito — os adeptos da Revolução.

Desgraçadamente para esta, «felizmente» para seus adversarios, comprehendido fôra pelos ultimos, que, «no labyrintho em que se perdiam» os patriotas, difficilimo era achassem a saída, visto «Montevidéo e Cordova transtornar-lhes os planos» (9). Em verdade, haviam esperado cousa muito diversa. Tinham como inevitavel se lhes depararia obstaculos, na parte da segunda

Digitized by Google

das sobreditas cidades; «contavam certo» (10), porém, com o apoio franco dos elementos liberaes da primeira. Lugar de escasso «povo criollo» e dominado por «uns quantos burguezes hespanhoes, enriquecidos no trafico do monopolio e do contrabando», em Montevidéo superabundavam elementos capazes de se opporem «ás novidades que haviam triumphado em Buenos-aires» (11), e tal se percebeu desde o desembarque de quem primeiro as vulgarisou na praça. Foi, este, dom João Francisco de Vargas, official de marinha destacado junto de Cisneros e que deposto o vice-rei logo se poz ao largo (12). Em seguida outros informes se disseminaram, graças a emissario dos criollos vencedores, que, tendo acolhimento pouco lisonjeiro, substituido foi por outro, que aliaz não encontraria mais favoravel a situação da esquiva sociedade politica montevideana. Facil era de vislumbrar o que ia succeder, á chegada do segundo representante da junta, dom Martim Galain, com despachos da mesma, exigindo seu reconhecimento, como poder soberano do Rio-da-Prata.

Sob pressão do gremio conservador, o *ayuntamiento* se houvera pronunciado, formulando uma secca, intransigente negativa, se o poder nascente se não vale, para impor-se, do que desapparecia. O referido capitão de patricios, ao fazer entrega dos papeis assignados por Saavedra e seus collegas, depoz igualmente na mão das auctoridades locaes, officios de Cisneros, com outros da audiencia, em que tanto o vice-rei, como o tribunal, exoravam fosse attendido, no que pretendia, o novo governo. Impossivel sendo repellir de plano tão prestigiosas injuncções, entraram em concerto o governador da Intendencia e a municipalidade, e é muito de suspeitar procurassem discernir qual o mais adequado expediente para que vingasse o que no intimo desejavam. O certo é que ficou assente na conversa de ambos, fosse a 1.º de junho convocado o povo em *cabildo abierto,* para um voto que estava de antemão decidido, segundo os mais seguros visos (13). Effectuada a ceremo-

Digitized by Google

nia plebiscitaria, deliberou-se «por maioria de votos, sob a influencia dos drs. Matheus Magariños e Lucas José Obes, *unir-se*» Montevidéo «*á capital, debaixo de certas condições que seriam expressas no dia seguinte*» (14). Porque se procrastinava o desfecho de uma questão cujo prompto deslinde a todos interessava? Naturalmente, porque o auditorio não se prestou com a docilidade esperada, ao que delle queriam. Ganhou-se tempo assim e aproveitadas foram as horas subsequentes, para se manejarem as consciencias, ainda inconvertidas, na senda contra-revolucionaria. Realisada a segunda sessão da assembléa popular, bem que alguns espiritos opinassem em conformidade com o reclamado pelos portenhos, outro arbitrio preponderou. Firmando os habitantes de Montevidéo quaes eram as condições de mutua harmonia, a que na vespera se tinha feito allusão, estabelecido ficou por suffragio que, «recebida a noticia do governo da regencia», se procedera «a immediato juramento» á mesma, e que, portanto, «se não queriam unir» aos organisadores da junta de maio, salvo se estes previamente se declarassem fieis á suprema auctoridade erigida na peninsula gaditana, a Covadonga dos néos-godos (15).

Tinham sido baldados os esforços do «primeiro seductor», que foi de Buenos-aires, á povoação da contra-costa, e ao segundo peores andaram as cousas, visto que regressou á guiza de quem «veio fugitivo», diz um dos de lá (16). Seguiu-se embaixada de maior nota, a do proprio secretario da junta, o dr. João José Passo, que aportou a Montevidéo aos 10 de junho. Ouvido a 14, em novo *cabildo abierto*, ainda que varios filhos do Uruguay se inclinassem para o que advogava, mais uma vez cantou victoria a grei de que Magariños se fez o porta-voz. A base de entendimento era que «antes de qualquer outra cousa, fosse reconhecida a regencia do Reino». Sem isto, nada se fazia (17).

Se na banda septentrional a junta não lograva obter solidariedade, em «Cordova, menos» ainda. Di-

Digitized by Google

vulgadas as graves occorrencias ultimas na cidade universitaria, «se ajuntaram os mais doutos, e com estes Liniers», que ali assistia, desde o inicio da especie de desterro que lhe foi imposto ao termo do seu vice-reinado. Depois de conselho, «assentaram não se dever seguir» o que tiveram por uma rematadissima «loucura», sendo isto immediatamente transmittido a Buenos-aires, pelos amigos da boa causa ([18]). Os prohomens da situação, malgrado contrariedades já expostas, não tiveram desanimo, nem hesitações. O primeiro acto a que se determinaram foi mandar um soccorro de 500 milicianos, para servirem de alento aos «afemeados» da localidade, contingente cujo numero se elevou após, em consequencia de um alarmante quão benefico descobrimento ([19]). A junta contava sobremodo com o apoio das «provincias de cima», onde fervia um espirito revolucionario ainda de mais claras tendencias do que no littoral. Possidonio, assistindo ao mallogro da Revolução no Uruguay, achou que era de esperar-se igual resultado naquella parte do interior, para onde futurou houvesse «Liniers, com os de Cordova», expedido communicações, afim de que conservados os povos em «accordo» e quietitude, se evitasse a desorientação desses, a compasso dos do sul. Adivinhou o commerciante, nem mais nem menos, o que se fizera alhures. Caindo nas mãos das auctoridades da capital um correio endereçado ás de Lima, desvendou-se ás primeiras o que se tramava naquella cidade, e, «conhecendo pela correspondencia quaes eram os bons e os maus», facil pareceu, não só extinguir com rapidez um perigoso foco reaccionario, como castigar, num lance de impressionante retumbancia, occultas ou temerosas desaffeições, ao que se principiara a chamar *el sistema*. Desgraçadamente, para os que ainda alimentavam illusões ácerca do ex-vice-rei, Liniers figurava entre os mais compromettidos nos mencionados papeis. A junta, muito legitimamente, aproveitou-se do que nelles constava: «para desacreditar» o seu valioso competidor, «fez imprimir uma procla-

Digitized by Google

mação», «que mandou para as cidades de cima» e «não appareceu» em Buenos-aires.

Era, de facto, Liniers, a essa hora, «um dos mais accerrimos» (20) da resistencia realista, attitude que poude assumir em consequencia de antecendentes fataes para elle, bastante dignos de relato. Cisneros, pouco antes, tudo havia feito, para afastar o general, do antigo centro de sua magnifica primazia, chegando a referir-se em carta á possibilidade de impor-lhe a obediencia a que se esquivava. Graças porém, ao que parece, a communicações dirigidas a seu antecessor pelo marquez de Casa-Irujo; por fim aquiesceu ás instancias do collega, mui desejoso de demorar-se em Cordova, de onde pensava transferir-se á Peninsula, e nisto contribuiu assim, involuntariamente, para a perda do seu glorioso amigo. Consentindo na permanencia do emprehendedor militar sobre um terreno vulcanico, onde já repercutiam os surdos rumores de proxima erupção, grande já era o damno que lhe fazia; mas, infinitamente maior foi a que desencadeiou sobre elle, o desastrado Cisneros, em a hora de ver-se annullado e deposto. Porque, lembrando-se da extrema popularidade de que gosava o companheiro de armas, appellou para os sentimentos de lealdade que o distinguiam, e não foi desouvido. Liniers, com uma generosa actividade, tratou de valer-se dos recursos aproveitaveis naquella zona, para servir ao rei, na pessoa de seu representante em America, ainda que este se lhe houvesse mostrado de mui escassa magnanimidade.

Entrementes, porém, ruiam as melhores esperanças do ultimo dos vice-reis platinos, tornando inuteis os esforços de quem o precedera no cargo, que ia desapparecer. Não tinham escapado aos patriotas os secretos passos de Cisneros em ambas as margens do rio, já incitando os de Cordova a lhe prestarem o seu concurso, já se pondo de concerto com os compatricios de Montevidéo, para recolher-se á banda septentrional, onde restabeleceria a transacta administração. Con-

Digitized by Google

victos por fim de que as circumstancias susceptiveis eram de aggravar-se, cogitaram das medidas precaucionaes que pareciam opportunas, escolhendo-se a que se teve por melhor e foi a que passaram a executar. «No dia 22 do» então «corrente junho, foram chamados ao Forte, a titulo de assistirem de noute a uma junta» para ser tomado um «accordo, o vice-rei, tres ouvidores», «e os dous fiscaes Villota e Caspe». O unico que respingou foi o ultimo, «fazendo ver o seu estado e o mau das feridas», allegação de effeito absolutamente nullo. Que «assim mesmo» fosse, tornaram do paço governativo. Teimoso, Caspe «replicou, novamente, dizendo que se era para dar o voto, que por carta se podia fazer, e se para declarações, que lhe mandassem o escrivão» e as receberiam. — «A resposta» que obteve «foi» ver que uma carruagem se lhe detinha á porta e «sem remedio» a tomou e partiu.

«Já o esperavam os cinco» outros «companheiros, e apenas foram todos juntos, lhes appareceu Castelli, um dos vogaes da junta» e dirigiu-se-lhes, nos termos seguintes: «—Que sendo» os convocados «os que» por suas tradições e cargos «deviam concorrer para o socego publico», o contrario se observava: «eram elles» proprios «os alvorotadores, do que muito se sentia o povo». «Determinava a junta», conseguintemente, «para evitar maiores damnos», «que embarcassem», deixando a terra que perturbavam. Dito isto, «sem um instante de demora, seguiram a pôl-o em pratica», circumstancia em que se viu como tudo estava previsto para que nada retardasse o prompto desempacho de negocio tão importante. Emquanto se desenrolava a scena ideada para colher os hespanhoes suspeitos, eram postas em cerco as casas dos mesmos, recebendo os restantes moradores a nota verbal da culpa em que haviam incorrido aquelles. Finda esta primeira parte da diligencia, os ajudantes de Saavedra, que a dirigiam, providenciaram para que as familias dos presos lhes fizessem prompta entrega do necessario para a viagem ([21]), de

Digitized by Google

sorte que á chegada dos ultimos á beira-rio, viram, como por encanto, «apparecer um bahú de cada um».

Como estivessem, qual se viu, tomadas todas as disposições, «quando eram nove e meia largaram» as catraias de embarque «e ás doze se fez de vela a chalupa ingleza que levou» os exilados, sem que o governo notificasse para que lugar, «dizendo-se», no entanto, «que para um porto de Hespanha» (22).

Liniers não recuou de seus propositos, arregimentando a gente que poude, e era numerosa, conforme boato circulante na capital (23). Sobre ella enviava agora a junta, não a força que primitivamente se tinha orçado, sim, como se disse, outra maior, de 1500 milicianos, com 5 peças de artilharia, numero aquelle que com os voluntarios montou a 2000, figurando entre os officiaes da tropa «o grande Chiclana e Vieytes, principaes cabeças destas desordens», no conceito de Possidonio (24). A marcha dos portenhos, que se iniciou a 1 e 2 de julho, ao tempo que na capital os «apaixonados» adherentes da Revolução nadavam em «alegrias»; desastroso reflexo produziu na terra sublevada contra a junta. Além, com estrepito, «soava» existirem «ahi grandes forças», que se garantia subirem «a 1000 e tantas armas e 16 canhões» (25). A verdade sabida e apurada bem outra era. Corrente a voz da investida contraria, geral foi o «esmorecimento» (26), a maior parte dos realistas debandaram, ficando nos corpos organisados 300 homens apenas (27). Dispunham os mesmos, não do que constou, de 9 peças de artilharia, «adquiridas nas guardas vizinhas» e cujos reparos se fabricaram por iniciativa do proprio Liniers (28); mas, os arrolados, sobre serem desprovidos de preparo para a guerra, não possuiam sufficientes, nem bons aprestos militares (29). Demais. chegada aos habitantes de Cordova «a primeira noticia da installação da junta, estavam em não obedecer a ella». Sabedores de que saiam tropas a sujeitar a Intendencia recalcitrante, «se propuzeram defender-se». Que se daria, porém, ao difundir-se o

Digitized by Google

computo exacto dos que vinham em marcha? «Conhecendo a frouxidão daquelles povos», o cabo que num ephemero enthusiasmo tinham erguido sobre os broqueis, concluiu ser-lhe impossivel a defeza da cidade. Foi esta a origem da ordem que expediu, aliaz, «tardia», para o seu abandono, esquivando-se um pugillo de fieis a encontro improporcionado (30).

O general, a tropa, e os principaes — João Gutierrez de la Concha, governador-intendente, dr. Victorino Rodriguez, que o assessorava, bispo Orellana, coronel Thomaz Allende, Marcelo Moreno, o contador-mór — tomaram um rumo ignoto aos do outro partido.

Logo que soube este da evacuação da cidade pelo inimigo, prestes foi occupal-a, reconstituindo os poderes provinciaes, nessa hora fugitivos. O mais egregio cargo coube, pouco depois, a Pueyrredon. Regressando elle do Rio-de-janeiro, a chamado dos amigos, triumphantes com a creação da junta, em Buenos-aires se generalisaram as disposições de eleval-o á presidencia do governo, com o crescente desgosto que produzia o extremo e já suspeito moderantismo de Saavedra (31). Assim é que, ao romper a lucta com os reaccionarios de Cordova, foi nomeado governador substituto de Concha, cujo triste destino, como o de outros, breve choravam os hespanhoes (32).

Antes, porém, de cuidar da sorte dessa provincia, tinham os revolucionarios posto os olhos em assumpto mais urgente.

Percebidos os rastos ainda vivos dos retirantes, o coronel Ortiz de Ocampo, commandante da expedição, adiantou uma das fracções da mesma, sob as ordens do segundo chefe, Antonio Gonçalves Balcarce, que obteve facil exito, dentro em pouco. Bastou o tropel soante nas estradas, á rectaguarda, para entibiar os espiritos, na companha do antigo vice-rei. Pela altura das Piedritas, se tresmalharam, em condições mui precarias, os principaes, porque, «os de quem se fiaram», «lhes fugiram de noute, roubando a cavalhada, e deixando-os a pé» (33).

Digitized by Google

Em tamanho aperto, Orellana, Allende, Rodriguez e Moreno se homisiaram nas cercanias, emquanto o inditoso Liniers se deixava ficar em choupana a que se havia recolhido, no proprio sitio daquella repentina infidelidade (34). Prisioneiro «sem alguma resistencia», da mais vizinha força perseguidora, «composta de 50 homens» apenas, os patriotas «o amarraram como um ladrão», dil-o, Possidonio, consternadissimo, que allude igualmente á captura de «outros». Isto é, os demais fugitivos de nota, que no mesmo dia, o sexto do então corrente mez de agosto, foram todos apanhados, excepto o principe da Igreja. Com olvido de que os companheiros de infortunio precisassem talvez de seu ministerio evangelico, tinha cuidado de si por maneira que aos outros foi impossivel: «El obispo estava distante una jornada de los demás que fueron presos». *Charity begins at home*, era para o provido Orellana, a lidima doutrina e elle fazia praça em deixar perfeitamente comprovada a sua orthodoxia... (35)

A 14 já se tinha conhecimento do fim da reacção cordoveza em Buenos-aires, celebrado o auspicioso evento com «grandes festas, salvas, toques, illuminações», voluntarias e forçadas, assenta o sobredito mercador. Melindrosa era a situação de Liniers, bem o comprovou nessa hora o jubilo; melhor o patentearia breve o estado dos sentimentos da communidade, para com o acclamadissimo heroe de poucos annos antes. A consideração de que existiam em Montevidéo, no Paraguay, alhures, fartos elementos de resistencia, apparelhaveis por um sujeito de esforço; a convicção de que podia aquelle ser o auctor dessa obra arruinadora: a pouco e pouco foram empallidecendo a sympathia de que gosava, substituida essa inclinação, primeiro, por um justificado receio de sua notavel preponderancia no seio do povo, mais tarde, por uma indefinida ou inconsistente aversão. Quando por via do correio apanhado houve certeza da sua attitude francamente adversa aos companheiros de lucta e de gloria; subiu de ponto a malque-

Digitized by Google

rença, que, no volver de alguns dias não conheceu mais limite algum. De golpe se apagaram logo os respeitos, que lhe tributavam os portenhos, e sem rebuço houve quem reclamasse a prompta instauração de seu processo; «ouvindo-se», com isto «que, se o agarram, o enforcam» (36). Em seguida, sciente o publico de que estava em mãos de seus adversarios, soam vozes «que lhe pedem a cabeça», não escolhendo alguns o meio de o fazer sumir-se para sempre: «que fôra melhor», opinavam esses, «mandal-o acabar no caminho, com veneno», tal qual era de uso ordinario na média idade italiana (37).

Em summa, tão mudados eram os corações, que, deixando a capital, os delegados da junta que «foram sobre Cordova, levavam ordem» de exterminar «os prisioneiros» (38).

Se a ordem supra existiu, como é de crer-se, o que parece é que as indecisões no cumpril-a retiveram mais de uma vez o braço dos mandatarios do governo, porque até 28 de agosto, nada se sabia em Buenos-aires, nem haviam ali chegado os prisioneiros, apesar de terem «saido o vogal Castelli, com o grande Peña, French e outros semelhantes a recebel-os», acompanhados de um «escrivão e um capellão (39), 50 homens e canhões, etc., etc.» (40) O certo é que como «tardassem muito» e persistisse a falta de «noticias», isto fez «com que o povo julgasse a Liniers já morto, e os sentimentos se entraram a deixar ver». Os terços de «negros e mulatos, e muita tropa patricia, (segundo se disse) deram principio ao sussurro, fazendo ver» que almejavam fosse trazido á cidade, o seu velho caudilho. Correu com isto, que se attendera á vontade dos milicianos, e que a 30 «lhe fôra o indulto», assoalhando-se que «por supplicas de Saavedra e do vogal clerigo» (41). Mas, não se confirmou a atoarda, antes deu passo a outra, absolutamente diversa. Constava desta ultima voz, que a 29 «se encontrou o povo» de Buenos-aires em profundo abalo, «consternado com a noticia que se divulgara,

Digitized by Google

inda que sem alguma certeza, de que já haviam arcabuzado a Liniers e Concha, e» talvez «a todos», «dizendo-se» tambem «que já iam apparecendo os que se julgavam idos áquella diligencia» e que na cidade «entravam cada um por sua vez, por não» darem pasto ao espirito de «novidade».

Inutil a cautela, se acaso teve emprego, porquanto de tudo se houve logo o mais completo relatorio. «No dia 26 de agosto, das oito para as nove horas da manhã, no lugar chamado Cruzalta, sitio da Esquina, a noventa leguas» de Buenos-aires(42), «encontraram-se» as duas comitivas, a que conduzia os prisioneiros e a que por ultimo fôra da capital a avistar-se com elles. French, que jornadeava á dianteira desta, pondo os olhos em o mais notavel dos reaccionarios de Cordova, «o mandou apear-se, e aos cinco mais que vinham, e chegando Castelli e Peña, lhe leram a ordem», que tinham recebido e era de morte, para os inditosos paladinos da causa monarchica (43). «O vice-rei que foi destas provincias», «portando-se», «com o seu intrepido valor», «disse morria cheio de satisfação, pois que tinha como fito, defender os direitos de Fernando VII», seu soberano (44). O general «Concha caiu desmaiado, e supplicando o santo bispo, se lhes concedesse sequer tres dias para se disporem» ao sacrificio, «lhe foi respondido, que se concederiam 14 a 15 minutos, e que insistindo sua senhoria illma. em supplicar, morreria» junto aos demais companheiros de facção. Com isto, «calou-se o bispo, e os infelizes foram amarrados, e conduzidos a um pequeno bosque ali á vista, onde finalisaram» (45), sob o «arcabuz» (46). Seus corpos levaram-nos os executores da vontade official, para uma «pequena ermida que havia» nas immediações «e nesta fórma concluiram o immortal dom Santiago Liniers, o governador Concha, o coronel Allende, o grande dr. Victorino Rodriguez, e dom Marcelo Moreno» (47), «escapando dos que vinham, somente o bispo» (48).

Este, após ter sido «testemunha ocular da morte

Digitized by Google

do desgraçado Liniers, e seus companheiros» teve ordem de seguir caminho, «não se sabendo para onde, porque uns», ainda na primeira decada de setembro, «o davam nas guardas de Lujan, e outros já entaipado no convento dos recoletos. O certo é que, o que o prendeu o foi logo despojando das insignias sagradas, e que quando o bispo lhe disse — *Vêde que de semelhante excommunhão eu vos não posso absolver*, o intrepido» homem de armas «lhe respondeu que — *destas excommunhões enguliria muitas*» (49).

A principal victima tinha sido o mimoso das altas classes, o dilecto das multidões, quando deu realce ao nome, como interprete e guia do sentimento publico, em face das aggressões britannicas. Fazendo-se o caudilho dos que se oppunham ao bem geral, explicavel é se mudasse o apreço em justa prevenção, que acabaria por dar genesis a odio de morte, no seio de um povo de prodigiosa exuberancia moral. Longe estava de haver germinado ainda com um impeto perigoso para o antigo vice-rei, na primeira hora de sua ephemera e logo jugulada resistencia. Depois assumiu proporções assustadoras, em virtude de uma séria quanto explicavel e tremenda rasão de Estado. «*Huic tantae tempestati quum se consules obtulissent, facile experti sunt, parum tutam majestatem sine viribus esse*», exara Tito Livio, pintando a attitude dos magistrados supremos da Republica, ante uma crise violenta, que precisavam prestes conjurar (50). E resalta a semelhança desse painel, com o que se divisa em Buenos-aires, pela epoca a que chega a presente historia. Adivinha-se que a junta, «determinada a arrostar as furias da procella, se compenetrou sem demora de que impotente é a magestade de que as leis revestem os detentores do mando, quando ella se não apoia na força». Ora, como esta ainda se achava a bem dizer increada em a nova ordem de cousas, fatal era o recurso a energias capazes de lhe supprirem a falta. Adivinha-se, além disto, que, frescos então os exemplos do *Comité de salut public*, o que

Digitized by Google

teve em mira foi um golpe de opportuno estrondo, para a disseminação do terror, nos circulos retrogrados. Percebe-se o intento, em medida subsequente e na pressa com que divulgaram o que Possidonio qualifica de «façanha», em sentido pejorativo. Na capital, ordem se expediu, «aos conventos, e freguezias, de não admittirem suffragio algum», por alma dos justiçados, cujas «familias» «foram prohibidas de apparecer com signal algum de lucto» (51). Do proprio sitio da inflexivel immolação de tantas figuras do quadro administrativo da monarchia — cousa nunca antes presenceada ou notoria — «dali mesmo fizeram correios, para todas as cidades de cima» (52), — onde a noticia por certo se diffundiu como a do fim de um mundo e começo de outro. Porque só os minguados de espirito podiam descomprehender a grave significação historica do dramatico evento e quanto desmentia a de outro, que, numa evidente comedia, se esforçavam os conspiradores platinos por fazer admittir, em brados e juras de fidelidade á Hespanha.

«Bem feito, quem lhe mandou oppor-se á nossa felicidade!» expressão foi que Possidonio recolheu de uma garganta «partidaria», e que teve como a sentença da consciencia social, na bacia de Prata (53). «Julgue v. e. (escreveu a Linhares), julgue quaes podem ser os sentimentos de um povo, que não pode estar esquecido dos immensos beneficios», «que receberam daquelle homem, recompensado com a morte, sem ser ouvido, nem processado», o que ao missivista parece monstruoso. É muito de crer que no fundo dos corações, palpitassem iguaes aos que o lusitano declara frementes no delle: que fossem identicos aos «sentimentos de humanidade, que o consternavam, e até lhe não consentiam dizer», sobre o infausto dia 26 (54). O sanguinolento acto de severidade não podia ser, não foi um insulto do rancor, sim uma reflectida, ainda que penalisante decisão de alta politica. A geração á frente do Estado era avessa a considerações de caracter affectivo,

Digitized by Google

subordinando tudo á motivos de interesse commum. No seio da mesma, porém, a commiseração, mui seguramente, deve ter sido universal, conforme attestam depoimentos de valor inconfundivel, comprovantes do conceito acima exposto, ácerca dos motores intimos, que fizeram decretar a eliminação do heroe da Reconquista (55).

«Liniers», «amparo» «de tantos infelices», «foi o bemfeitor geral» «destes povos», a elle «devem a liberdade», a elle «devem tudo», exclama, num esto apaixonado, o amigo de Sousa Coutinho (56). Se amplia com desmesura a folha de serviços do general, ninguem poderia contestar que, postos em balanço com os seus desacertos, lhe não assegurassem um saldo, mui largo, de benemerencia. De ahi o geral condoimento a que para traz se alludiu, cuja duração, aliaz tinha de ser limitada, como tudo, naquella hora vertiginosissima.

«A dor publica se desvaneceu», «em pouco tempo, com o arruido e o venturoso desfecho de outros acontecimentos. As provincias» do que foi mais tarde a Republica argentina, «estavam todas livres». Feita pela junta a convocação de um congresso, «começavam a chegar os deputados» ao mesmo. «Levantavam-se tropas em toda a parte, para invadir com forças de vulto as intendencias do Alto-Perú e occupar Lima em breve. Risonho era o horisonte em todos os lados e o triste recordo da catastrophe em que findara os dias, o vencedor de 1807, se dissipava a pouco e pouco» (57). Em verdade, apagavam-se as sombrias côres do tremendo holocausto, com o lucido resplandor que ia gradativamente orlando áquelles e outros promissores espectaculos. Em redor de Potosy, «inflammada em querer seguir a Buenos-aires», a combustão revolucionaria se expandia a olhos vista (58). Chile entrava na carreira em que o Vice-reino do Prata se dispunha a cobrir-se de eterno lustre (59). Caracas, erguendo os broqueis contra a tyrannia colonial, declarava-se francamente pela emancipação absoluta e definitiva (60). Se em Lima, o

Digitized by Google

centro, nessa hora, da resistencia anti-americana, o vice-rei Abascal expedia raios fulminadores contra a obra civica de maio ([61]), á junta era licito volver os olhos com socego para o norte, depois da iniciativa de 18 de setembro na outra banda da cordilheira andina ([62]) e para as que se annunciavam da futura Bolivia ([63]). Todos os informes de lá provenientes, firmavam solidas esperanças de que o primeiro exercito libertador alcançaria além, o que o primeiro nucleo mobilisado da Revolução fizera em Cordova, «de onde o» sobredito «exercito devia seguir», fartamente «augmentado, para as cidades de cima» ([64]).

Prosperrimas as cousas publicas nessa parte, os fautores no Prata da intriga portugueza giraram o pensamento a rumo do Paraguay, foco então de noticias extremamente contradictorias.

Digitized by Google

CAPITULO XIII

A Hespanha estava representada em varias partes das Indias occidentaes, por individuos que se determinavam a fazer em nome do Reino, más despedidas ás communhões que lhe perpetuariam do outro lado do Atlantico a sua orgulhosa estirpe. Ao attingirem estas á maioridade, os ultimos delegados da côrte de Madrid, em muito aproveitadissimos discipulos do fero Pizarro, mais estadeavam destrezas de algoz, que prestimos para boa tutoria. Uma das mais perfeitas excepções, no seio de tantos malvados prepotentes ou semibarbaros satellites de um poder moribundo, quanto ainda inhumano, foi o derradeiro governador-intendente, pela metropole, que o movimento de maio surprehendeu, no recanto do mundo onde a lenda situara um paraizo christianissimo. Dom Bernardo de Velasco, «idolo do povo paraguayo, de quem era as delicias», e pessoa «cujas virtudes o fizeram sair incolume, no meio das ruinas de um vulcão revolucionario» (1), occupava o predito cargo e se nelle deu provas de fidelidade á patria de origem, de que depois se serviram os do partido da independencia para despojal-o do seu ministerio, em nada imitou os que nessa hora se batiam alhures, em favor das regalias e privilegios de Fernando VII. Sem quebra do que lhe impunha a lealdade, teve o geitoso arbitrio de

*

Digitized by Google

agir sempre de accordo com os filhos do paiz, evitando choques funestos entre os interesses representados na auctoridade em vigor e as aspirações da nascente liberdade americana. Quanto foi dito resalta, como se ha de ver, do relato da evolução local, modificada pelos novos coefficientes sociaes que actuavam de angulo a angulo da bacia do Prata.

Deposto Cisneros, a junta de Buenos-aires, em mensagem de 27 de maio, traçou a publica declaração de seus propositos a respeito das demais intendencias. Disse, mui explicita, que o povo da capital «não pretendia usurpar os direitos dos outros do Vice-reino», que «pretendia, ao contrario, sustental-os contra os usurpadores». Por fatalidade, incumbido foi de ser o portador da solemne peça na zona em questão, o coronel dom José de Espinola y Peña, «universalmente odiado no paiz por seu caracter ambicioso e violento, tanto como por seus deshonrosos precedentes nos postos publicos, antes por elle occupados». «Ignorava» isto o novo governo, que, com a missão ostensiva supra, conferiu em segredo ao desprestigiadissimo paraguayo, a de assumir a commandancia geral, substituindo a sua alta delegação á existente, da metropole (2). Chegando a seu destino, houve-se Espinola com um tamanho desaso e imprudencia, que, vistas as iniciativas a que se dispunha e sabida por indiscrição delle os reaes intentos dos que o mandavam, intimado foi a regressar immediatamente a seu anterior domicilio. «Encarregado de seduzir» os seus compatricios, «veiu corrido» por elles, ou, antes, «veiu voando», até a raia (3).

Entrementes, Velasco, depois de meditar com a precisa madureza, o documento que lhe havia sido entregue pelo desqualificado militar, entendeu-se com o cabildo de Assumpção, chegando ambos a um prudente accordo, em 26 de junho. Nelle se firmava que um congresso representativo de todos os povos da Intendencia, assentasse por modo soberano e definitivo o que cumpria, em face das participações enviadas do centro po-

Digitized by Google

litico do Vice-reino, e assim foi para lá notificado, vinte e um dias depois. Lançados os pregões convocatorios naquella data, assim «chamados todos os principaes, se juntaram 370 e tantos, que em face dos eventos» de Buenos-aires, «assentaram não sair» dos limites «da lei, sem que se jurasse a regencia». «Findas as funcções» da assembléa, os paraguayos «responderam» aos portenhos, «que elles queriam toda a paz, e harmonia com a capital, mas que já haviam» reconhecido o governo erigido em Cadiz». Que, «como a junta lhes» noticiava «ter dado conta da sua installação á dita regencia, esperariam, seguindo o que a mesma lhes determinasse, depois de se receber» na Peninsula o relatorio «que contavam dirigir» a quem, nessa hora, fazia as vezes do monarcha em desterro (4). Eis, em summa, o teor do pensamento victorioso no plenario, o qual se transmittiu para Buenos-aires, com a menção de outro assumpto, que se não quiz deixar em silencio. Como dahi se lhes fizera uma «advertencia, de que deviam ter cuidado com o vizinho mais proximo» — no que alludiam ao Brazil — informaram os de Assumpção que «passavam a formar uma junta de guerra, pondo em armas 3 ou 4.000 homens», com os quaes «se defenderiam».

Era *mutatis mutandis* uma situação quasi identica á de Montevidéo, que tinha occasionado a ruptura das relações commerciaes com esta praça. Igualmente se procedeu com a nova Intendencia discordante (5) e parece que essa interdicção sobremaneira influiu, para melhores disposições, da parte do Paraguay, ainda que em seguida se diffundissem as mais oppostas vozes. Ora, propallava-se que elle «não queria saber da junta»; ora, que sim. Depois de correio chegado a 15 de agosto, eram correntes as affirmativas de que os jurisdiccionados de Velasco «abraçavam» a causa de Buenos-aires, mediante condições. Em primeiro lugar, queriam «não entrasse» Espinola «em algum governo dali»; em segundo, reclamavam «que se lhes diminuissem os direitos» alfandegarios ou se lhes permittisse «a venda

Digitized by Google

livre do tabaco e herva-matte», artigos de sua principal exportação (6). A noticia com fundamento se deprehende que é a ultima, visto coincidir com um decreto confirmatorio, de que na capital se tinha sciencia de boas inclinações em Assumpção, para um completo entendimento. O acto a que se allude, é o que ordenava «se abrisse para» as mercadorias «dali, o porto, que se tinha mandado trancar» (7). Aliaz a medida foi logo revogada, certamente em consequencia de se não ter confirmado o que faziam crer as referidas communicações (8). De facto, por mais que insistissem os portenhos, para que enviasse o Paraguay seus deputados ao congresso geral a reunir-se, ficavam as letras de convite sem resposta; mutismo que traduzia claramente os rumos diversos a que se encaminhavam os povos daquella região, onde aprestos militares eram effectuados com o maximo afã (9).

A junta, nesse em meio, tinha deliberado crear no territorio contiguo, ao norte do Prata, um pé de exercito, que servisse de apoio aos incolas, predispostos a seguirem as bandeiras liberaes e contidos em obediencia, pela vizinhança da praça fiel á metropole. Já assente esta resolução, breve se tornou de urgencia pol-a em pratica, para «cortar o passo ao governo do Paraguay», visto que por sua ordem, (segundo se dizia) «700 homens marchavam a reunir-se com a gente de Montevidéo» (10). Tudo estava combinado, desde 4 de setembro, para a expedição, quando, adiada por doença de Belgrano, que a ia commandar, partiu alfim a 25, tambem com 700 praças, «escolhidas» estas e já com um objectivo diverso (11).

Engrossada a sua tropa na Baixada, districto argentino de Entre-rios, «a 4 de dezembro chegava» o vogal da junta «á costa do Paraná», «com uma divisão de mais de 1.000 homens, das tres armas» (12). Quinze dias transcursos, operado era «em socego o difficultoso passo» do grande rio, «para entrar no Paraguay», depois de limpar a sua frente, com a ruina da guarda

Digitized by Google

unica por ahi existente, que os vigiadores descobriram. Compunha-se a mesma de 50 milicianos, destinados á defeza da zona, sobre os quaes foram 27, que, num relance, «os derrotaram», abrindo-se franco, o accesso do paiz. Isto estampava a *Gazeta* de Buenos-aires, em 2 de janeiro de 1811. Mas, Possidonio, em carta a dom Rodrigo, transcrevendo o novellesco e falso relato, adduziu os commentarios que se faziam em torno da entrada aventurosa. «Ha quem diga, (conta elle) que não caminha bem dom Manuel Belgrano, porque semelhante passo em abandono», cousa é que em vez de socego e confiança, deve pôr intranquillos os patriotas. Mui claros «indicios dá», por certo, «de que os querem», os paraguayos ver entranhados no sertão bravio e «sem recursos», para os «atacar, seguros» de completo exito.

Não desmentiu o fado este vaticinio. Em tudo teve maus principios a empreza emancipadora. Emquanto o governador Velasco partia a seu encontro á testa de 6.000 homens, Belgrano, que apenas dispunha de 1.600, minguava o numero das unidades que teria a manejar, em caso de sobrevir qualquer ensaio de resistencia. Transposto o Paraná, sem embaraço de monta, assignalou a dom Thomaz Rocamora, commandante de uma fracção da sua reduzida companha, a incumbencia de manter-lhe a linha de communicações e resguardar, de algum inopinado ataque dos portuguezes, a sua rectaguarda, sciente como eram todos na Argentina, dos preparativos militares em andamento na Capitania do Riogrande ([13]). Deixando ao predito official 500 praças, que se alojaram em Santa-Rosa, foi, portanto, com uma tropa em numero de todo insufficiente, que Belgrano se distanciou do Paraná ([14]).

Sobre ter comsigo effectivos inferiores, achava-se este chefe, num perfeito engano, em o que respeita ao estado moral do povo, que affirmavam cheio de sympathia pela causa da junta. Induzido pela idéa que erroneos informes lhe fizeram admittir, dirigiu ūa nota exhortativa aos altos poderes locaes, afim de que se

Digitized by Google

submettessem á novel auctoridade ([15]) e simultaneamente mandou ao commandante da mais proxima guarda fronteira, uma intimação, que algo lembra a do romano, em o ambito de Carthago: disse claro e sem rodeios, trazia, como esse, a paz e a guerra, em cada uma das mãos ([16]). Os naturaes — que seguiam precisamente o plano antevisto em Buenos-aires — não lhe deram a resposta que ingenuo esperou. Abandonando o terreno, por onde, mui anchos, os portenhos se adiantavam, fugiram a um prematuro embate; com o quê contribuiam, sem o saber, para que se inveterasse no animo dos que á tontas penetravam no paiz, um preconceito fatal. «Os paraguayos para nada» servem, «de natureza são frouxos», adverte Possidonio ([17]), e outra voz inconsiderada abunda em analogos dizeres: pela maioria, nada mais se me representam do que «sombras», que «nunca ouviram o sibilo de uma bala», escreve o improvido Belgrano ([18]). Assim, mais ou menos, se pronunciaria, quasi onze lustros depois, um diplomata do Brazil, que se manifestou, ácerca dos filhos do paiz e do systema defensivo ou aggressivo ali vigente, com a inexperiencia do licenciado, vogal da junta de 1810... ([19])

Não era por tibieza de animo ou infamiliaridade com a existencia guerreira, que se esvaiam como espectros, os naturaes. Observaram, qual se disse, o systema de guerra previsto em Buenos-aires, que era em tudo mui diverso do que os celebrisou na decada de 60. Foram gradualmente recuando, até posições de antemão escolhidas, sobre a linha do Paraguary, diante da qual, a 18 de janeiro, se estendeu a dos invasores. No dia immediato rompeu a batalha. Apesar do escaso numero dos portenhos, como eram gente de escolha, levaram o centro inimigo por diante, quasi conseguindo arrebatar-lhe a artilharia, tal qual a hoste lusa em Alcacer-Kebir. Mas, tal qual, nos campos mauritanos, em os do Paraguay o fulgor do triumpho rapido se cambiou em funereo clarão de semelhante desastre. «Rasgando as fileiras cerradas, e obrigando o maior numero, espan-

Digitized by Google

tado com o peso de seus golpes, a virar o rosto, e a salvar-se á redea larga» ([20]), avançou irresistivel a arremettida christã; e por igual a destemida cohorte argentina, para ter, logo após, a sorte infausta que coube áquella ([21]). Restabelecida a ordem nos alinhamentos abalados ou dispersos, o retorno dos companheiros de armas de Velasco (fugitivo além com os tomados de mêdo panico) teve o magno effeito de uma tromba arrasadora: o pugillo da junta, num relance, se viu desfeito, batido, em plena retirada para o sul.

Não foi isto, com deslustre algum para suas bandeiras, cumpre reconhecer. A bravura e constancia na hora da carga ditosa, como na immediata, de infortunio e destroço, tanto fôra de impressionar os chefes paraguayos, que, recuando Belgrano direito á raia, nenhum destes ousou cortar-lhe o passo. Se com o reduzido exercito quási tinha arrancado a victoria, das mãos de um adversario mais de trez vezes superior; adivinha-se o que poderia ainda fazer, se das provincias meridionaes, acodem ao vogal da junta, com os elementos bellicos de refresco, por elle pedidos ([22]). O tenente-coronel dom Manuel Athanasio Cabañas, um dos heroes do Paraguary, a quem coube o commando geral, da tropa que jornadeava sobre as pegadas dos retirantes, não se deliberava ou não se animava a aggredil-os, quando uma circumstancia o decidiu a seguir outro methodo de guerra. Avizinhando-se da fronteira de Itapúa, certificou-se de que haviam virado frente á rectaguarda, os argentinos, e se reinternavam, a rumo do Taquary. Sem malbaratar um só minuto, pediu reforços ao quartel-general do exercito da Intendencia ([23]), ao tempo que dirigia tres *chasques* ao Riogrande do sul, cujo governo se sabia em Assumpção estar preparado para todas as eventualidades e ancioso por um pretexto, para intervir nas contendas internas das regiões finitimas. Nos papeis endereçados pelo dito modo, que foram ter ás mãos de Francisco das Chagas Santos, coronel commandante da raia brazileira em Missões, o tenente-coronel paraguayo

Digitized by Google

e dom Bernardo Velasco instam pela prompta ida de um auxilio de tropas de linha, «afim não só de perseguir os restos do exercito de Belgrano, mas, de resistir a novos soccorros que elle pediu a Santafé e Corrientes»: para fazer face «principalmente (allegam) á divisão de dom Thomaz Rocamora, que se conserva em Santa-Rosa, sem soffrer perda alguma» (24).

Chagas Santos, com a precisa celeridade, transmittiu as communicações ao chefe civil e militar da extremadura do Brazil, o já nomeado dom Diogo de Sousa, que, á espera das ordens do soberano, se puzera á testa do nosso exercito, no acampamento que veiu a ter o nome, conservado ainda hoje, desse capitão-general. Recebidas a 25 de fevereiro, expediram-se instrucções para que seguisse, a marchas forçadas, «mais do que era pedido», com expressos dictames, aos portuguezes, de «sustentarem as auctoridades de Fernando VII», etiqueta com que se recobriam todas as maranhas, dos varios partidos e diversos propositos em conflicto (25). Naquella mesma data, em officio para as duas entidades que, para melhorar-se, valido se tinham da vizinhança do commandante da fronteira de Missões; respondeu dom Diogo, que, em vez de 200 veteranos, mandara avançar de 800 a 1.000, para as immediações de Samborja, onde ficariam, em condições de prestar-se ao que delles se quizesse (26). Succedeu, porém, que no fecho de um dos officios — *in cauda venenum* — algo accrescentou, que parece ter suggerido aos directores da resistencia contra a junta, as mais fundadas suspeitas. Cresceu-lhes nalma uma inquietação semelhante á de Laocoonte, divisando o que julgou ser «um presente insidioso e suspeito»: *Timeo danaus et dona ferentes*... (27)

Dom Diogo que, para Montevidéo, se limitara a mostrar-se disposto a um franco apoio aos mandatarios do monarcha prisioneiro, agora falando para o territorio que se achava em apertos acaso propicios ao aceite de quaesquer condições, para adquisição de um arrimo efficaz; usa de termos diversos. Declara que os contin-

Digitized by Google

gentes postados sobre o Uruguay, ali estavam por ordem do principe-regente, com o destino de combater os rebeldes á auctoridade do referido rei, dom Fernando VII, *e com o de favorecerem os hespanhoes e americanos que reconhecessem os direitos successorios de dona Carlota* (28). Grande era a novidade, e ante ella, comprehendem-se as desconfianças que devem ter surgido, as hesitações em introduzir nos muros da futura Troya mediterranea, o que podia ser um engenho de perdição, *fatalis machina,* como a outra, eversora da *urbs* famosa... O receio fez a sua obra. De outro lado, uma circumstancia feliz tornava dispensavel o concurso peregrino. O exercito invasor, depois de arrojada investida até a margem direita do Taquary, obrigado foi a variar de plano. Ou porque lhe não chegassem os pedidos collaboradores ou porque nutrisse o temor de ver-se em nova crise, assoberbado por uma outra mobilisação geral das milicias, sobre cujo peso succumbira antes; decidiu retroceder. Esta circumstancia desfavorecia o que ambicionavam os lusitanos; Cabañas aproveitou o passo do rio, operação sempre de risco, para tentar fortuna, sem que se visse constrangido a um appello para a boa vontade do estrangeiro. No minuto escolhido e propicio, lançou com impeto as divisões de que dispunha sobre os argentinos, que, apesar da sua habitual intrepidez, tiveram que abater as armas. Podiam ter passado sob as forcas caudinas, mas deveram á generosidade do vencedor uma capitulação honrosa, que permittiu a Belgrano salvar, do ferro e do fogo, os superstites, indo com elles bater-se alhures, pela causa americana (29). Em theatro de certo mais venturoso, se iniciava um dos grandes e terriveis dramas que ensanguentaram o seculo, nas comarcas do Novo-mundo, o qual foi precedido de circumstancias cujo relato é preciso traçar, para a boa comprehensão do mesmo.

Recusada a solidariedade em Montevidéo ao movimento de maio, o governo militar e o civil resolutos se lançaram no sendeiro da reacção, que contava com

Digitized by Google

o prestigio de Liniers, para restabelecer a auctoridade dos vice-reis. Dissipadas, com o sangue, as velleidades dos sublevados de Cordova, grande esperança do partido hespanhol, que senhoreava a praça; decidiu-se este a procurar num accordo, a solução para a crise, que falhara por meio das armas. Estavam as duas cidades ribeirinhas do Prata, de communicações cortadas, mas, procurou-se um expediente para reatal-as. R. Elliott, commandante de um barco inglez de guerra, ahi estacionado, prestou-se aos realistas, e, sob o patrocinio delle, se iniciaram tentativas destinadas a lograrem o que se tinha em mira. A bordo do referido navio seguiu para a margem opposta o capitão-de-fragata José Primo de Rivera, que, em companhia de Elliott desceu a terra, dirigindo mensagem ou recado ao paço governativo, com a sollicitação de uma audiencia, que obteve (30). Na hora que para esta se fixou, «conduzido ao Forte o commandante que enviaram» de Montevidéo, «recebeu-o o secretario Moreno, que lhe fez ver estar auctorisado pela junta, para o ouvir». Primo de Rivera disse então ao que tinha vindo, que era com o fim de propor «se jurasse a regencia», depois do que fez «entrega de uns *pliegos*», por elle trazidos «da Europa, mas já abertos» na praça fronteira, pretendendo com esses papeis deixar «outros, do governo dali», em cujo nome insistiu para que se reconhecesse o de Cadiz, pois «do contrario se daria começo ás hostilidades». Moreno, com a firmeza que lhe era peculiar, não somente «não quiz receber» os documentos a que por ultimo se faz referencia — «dizendo que a junta não recebia *pliegos* de um governo subalterno», que se rebellara — como «lhe mandou se embarcasse, recommendando se fizesse prompto de vela» (31).

O marechal dom Gaspar Vigodet, depois de uma breve administração interina, havia tomado posse do cargo como substituto effectivo de Elio, em outubro anterior. Em vista do succedido, preparou-se para a lucta. Seu primeiro cuidado foi reforçar a posição da

Digitized by Google

Colonia, onde metteu um presidio de 200 soldados, ficando assim apparelhada uma excellente base para as operações em projecto, que foi posta sob as ordens de um activo official de marinha, o commandante Michelena ([32]). Acto continuo, «declarou por um bando publico, rigoroso bloqueio», cujos «effeitos» logo se fizeram sentir, desde que se «avistaram 2 barcos», em cruzeiro ([33]). Buenos-aires, de sua parte, aprestou-se para a defeza, sem temores ou hesitações. Antes que apparecessem as velas inimigas, «fechou o porto», prohibindo toda e qualquer «correspondencia para a Colonia e Montevidéo» ([34]), ao mesmo tempo que a guarnição se precavia contra um possivel desembarque, trazendo bem «guarnecidos os quarteis» e sendo conduzida «toda a artilharia», com as respectivas munições de guerra, «ao centro da cidade», que esteve á beira de um espectaculo sensacional ([35]).

Estabelecidas as linhas do bloqueio, Primo de Rivera, que chefiava a esquadrilha realista, viu-se ameaçado de um vexatorio desastre, no dia 17 de setembro, mez então corrente. «Movido de um temporal de cima da terra, baixou tanto o rio, que todas as embarcações» do ancoradouro «ficaram em secco, dentro e fóra do banco» vizinho á capital, «e o mesmo succedeu ás» da flotilha hespanhola, «apesar de estarem desviadas». Percebido isto, percebido especialmente que uma destas, a «Mercurio», fragata em cujos mastros se ostentava a flamula do commando em chefe do bloqueio, tinha pairado mui chegadinha á terra; concebeu-se, num apice, o atrevido plano de tomal-a por abordagem. Grande foi «o alvoroto» na cidade. «Tocando-se a rebate», saiu «a tropa», das casernas. Os pedestres, logo postos em afã, rodaram os «canhões» para a ribeira; «a cavallaria, a correr e atropellando tudo», precipitou-se direita á mesma zona. Qual se esforçava por um modo, qual se esforçava por outro, para terem parte no que um coetaneo chama «aloucado entremez», e fôra, quem sabe, um lance memoravel, senão se mu-

Digitized by Google

dam em contrarias as circumstancias antes favoraveis; salvando-se, assim, a nave almiranta e o chefe do bloqueio (36). As operações deste, manso andavam, aliaz. Desde que em Buenos-aires o «tinham á vista», se limitara «a agarrar alguns barcos do trafico do rio», para logo após «largal-os», retirando «sómente» dos mesmos, os «marinheiros europeus» acaso existentes na sua matricula. Devia-se esta cordura á attitude dos inglezes.

Velha aspiração nos ultimos era obterem franquias de natureza mercantil, em as Indias occidentaes, cerradas á iniciativa estranjeira, pelo monopolio que opulentava os reinoes. Conhecido ainda melhor, nas duas invasões de 1806-1807, o valor de tão vastos, futurosos territorios, pelas grandes casas da *city*, logo que as condições sociaes de Buenos-aires permittiram, se foram dentro de seus muros estabelecendo firmas de tal procedencia, e em numero que rapido cresceu, como para traz ficou assignalado(37). Distinctos no seio da communidade, os filhos de Albion, pelo constante estimulo que imprimiam ás idéas de independencia, pelo persistente annuncio de que sua patria delles resolvida estava a amparar a genesis da que dava inequivoco signal de proximo advento. Não admira, pois, o que resa uma peça da epoca, descrevendo o prestigio de que se viram cercados. «Mereciam tudo» para os naturaes, dentro de pouco, diz: «em tudo entram», em tudo «são ouvidos, e tudo conseguem» (38). Antes, porém, a situação já se encaminhava a favorecel-os. Necessitado de avultar as entradas no erario, para manter as tropas indispensaveis á guarda do paiz, Liniers, ainda que evitando firmar de direito o systema aduaneiro, promovido pelos traficantes bretões, de facto o deixou instaurado, ao tempo em que resolveu cortar de todo as communicações com a praça vizinha, onde o abarroado Elio grunhia furioso contra as novidades portenhas (39). «Não se vê por ora a liberdade de commercio, como diziam estava disposto», escreve Possidonio. «A verdade», entretanto, «é que mais

Digitized by Google

que liberto está, por se desembarcar, em publico dia», o que se quer: o importado de ultramar, é «conduzido á casa, sem algum tropeço, succedendo o mesmo aos effeitos de retorno» (40).

Se largas transacções se podiam realizar á sombra de semelhante regimen, longe estava de assegurar-lhes as garantias que eram desde muito requeridas pelos interessados. Continuou o trabalho ardente dos innovadores e por igual o dos teimosos partidarios do *statu quò*. Quem sabe quanto tempo perduraria indeciso o conflicto, que abalava o mundo economico-fiscal, se os balanços da fazenda de el-rei não patenteassem um *deficit*, cuja constancia alarmou a superior administração. Convicto de que medidas salvadoras se impunham, Cisneros se dirigiu ás «corporações e pessoas» em cujo conselho podia haver esclarecimento. Unanimes foram no accordo com elle, de que só «o franco commercio provisorio com a nação ingleza» conseguiria remover o embaraço em que se achava o governo. Como discordancias no modo de estabelecer a reforma se manifestassem, optou o vice-rei pelo arbitrio de convocar uma «junta consultiva», dirigindo convites, para isso, aos gremios já indicados e a diversos notaveis. A 2 de novembro de 1809, sob a presidencia do mais alto representante da metropole, effectuou-se a primeira sessão, figurando como vogaes os srs. dom Lucas Muños, «regente da real audiencia pretorial», brigadeiro dom Bernardo Luoc, comandante de engenheiros, dom José Ignacio de la Quintana, coronel do regimento de dragões, dom João de Almagro, ouvidor honorario da real audiencia de Charcas, dom Manuel Genaro de Villota, assessor geral, audictor de guerra e fiscal do civel, dom José Ignacio Miño, coronel do regimento *Fijo* de infantaria, dom Diogo de la Vega e dom João de Andrés Arroyo, contadores-móres do tribunal de contas, o alcaide de 2.º voto dom Manuel Obligado e o syndico-procurador dom João Baptista Castro, como representantes do cabildo, dom Felix de Casamayor e dom

Digitized by Google

José Maria Romero, pela real fazenda, dom Cornelio Saavedra, commandante do corpo de patricios, dom Antonio Pizan, dom Francisco Antonio de Escalada, dom João Larrea, respectivamente prior, consul e syndico do real consulado, dom Justo Pastor Linch e dom Antonio Romero de Tejada, administradores de aduana e correio, dom Manuel Lavalle, administrador das rendas reaes do tabaco, o coronel do regimento de milicias provinciaes dom Miguel Azcuenaga e o dr. João José Castelli, procuradores dos elementos ruraes ou « corpo de fazendeiros », dom Bernardo Gregorio de las Heras e dom Thomaz Antonio Romero, como « vizinhos do commercio da capital ». Occupados os lugares de preceito, e concedida a necessaria venia, o escrivão-mór de governo e guerra procedeu á leitura de um « manifesto », em que a primeira auctoridade do Vice-reino se abria em largas explanações, a respeito do transcendente problema, confessando as premencias do thesouro nacional, que o reduziam a intentar, elle proprio, a transitoria suspensão no que formalmente estatuiam as leis (41). Ouvido quanto expunha, deu-se começo ao estudo da materia, trabalho, que foi interrompido, sem decidir-se cousa alguma. Adiou-se isto para outra sessão, que se realizaria a 3. Nessa data, presentes os mesmos senhores, foi iniciado o debate, « ficando pendente » a resolução, a qual teve lugar a 4. Ainda que fossem grandes as resistencias a vencer, approvadas foram as vistas de Cisneros, deliberando-se que aos artigos de sua proposta, relativos « ao assumpto versados nesse expediente », outros fossem addidos, que a assembléa, em sua sabedoria, achou de proveito. Fixada por ella a tarifa que entraria em vigor, sob o novo regimen (42), o vice-rei, por acto de 8 de novembro, «abriu o porto de Buenos-aires ao commercio», não só inglez, como americano, «isto é, do Brazil e dos Estados-unidos» (43).

O nosso paiz pouco aproveitava, porém, com a reforma, que trouxe immensos beneficios tão sómente

Digitized by Google

aos anglo-saxões, com especialidade aos alliados de Portugal. Esta nação, nas circumstancias que atravessava o mundo, podia lindamente apparecer naquelles mercados; em verdade se achava dahi excluida ou quasi excluida. Além de já «não poderem competir com os inglezes» os seus generos, pagavam, no ingresso delles, «barbaros direitos». Em tal estado de cousas, para os que lá negociavam sob nossa bandeira, era «tudo ruina» (44), quanto era tudo magnifica prosperidade, para as procedencias da terra de Pitt, cuja soberba cabeça a havia previsto e por ella havia trabalhado. Resultancia quasi immediata: o que os privilegios mantinham no arbitrio dos chatins da metropole, as franquias consentidas pelo vice-rei transferiram aos seus habilimos rivaes oriundos da margem occidental do mar da Mancha, a quem um bom ensejo, e o espirito de iniciativa, fadaram com um omnipotente senhorio mercantil, em terras onde havia pouco medrava o monopolio ciumento dos hespanhoes.

Comprehende-se que abalo produziria em semelhantes espheras de fructuosa especulação material, a voz de que o governador de Montevidéo punha trancas de ferro na porta recem aberta: estancava de golpe uma fonte de explendidos lucros! «O commandante inglez que se achava» no porto de «Buenos-aires», «logo que avisado» foi, «passou-se» á cidade fronteira, «a tratar da liberdade» até então fruida e que subito era suppressa (45). «Um chefe de quem a junta tanto se queixava» (46), obrigado se via a contribuir para desafogal-a de vexames, nas aguas da sua jurisdicção... Nada melhor podia acontecer! Tornou-se o bloqueio meramente nominal. Para o fim de setembro, todavia, o horisonte do mar se reentenebreceu. «Rigoroso» se torna o assedio. Logram seu objectivo alfim os hespanhoes? Tem, ainda esta vez, o destino da antecedente phase, em consequencia, parece, das medidas fomentadas no Rio-de-janeiro, pelos emissarios platinos, dia e noute laborando ao pé do embaixador da Grã-Bretanha (47). Negando-se Elliott, por interesse ou sympathia, a contra-

Digitized by Google

riar, nessa conjuntura, as disposições do governo de Montevidéo; Rampsay, addictissimo á causa da independencia argentina, foi substituil-o no destacamento naval do Prata e por um acto de força desqualificou as ordens de Primo de Rivera, restabelecendo-se no rio o livre trafico.

Buenos-aires, sem quasi mover-se, vibrava assim um serio golpe na dominação hespanhola, aninhada numa das praças fortes da America. E ainda quasi com inteira inercia de sua parte, poude muito a gosto desferir um outro, na região dependente, que se lhe rebellara. Quando a junta, por mais de um mensageiro, havia tentado attrair Montevidéo para a orbita da Revolução, de maio, se naufragou no trato com as categorias officiaes, o effeito das marchas e contramarchas seductoras de todo se não perdeu. Lançada em terreno proprio a semente liberal, dentro em pouco germinava no ambito da gentilissima cidade, onde varios naturaes deram significativas mostras de se acharem dispostos a prestar seu concurso, aos que, sob ardilosas apparencias, de facto preparavam a emancipação desses paizes. Presentidos os subterraneos passos de uma conjura, as auctoridades a asfixiaram em o nascedouro, sem com isso extinguir-se o anhelo dos patriotas. Impossibilitados de agir nos escolhidos reconditorios da praça, moveram-se com melhor sorte nos campos extramuros, onde fervia já, e referveu, o espirito revel. Diversos paizanos da Intendencia, unidos a outros da vizinha Capitania do Riogrande, alçam-se em armas, incendiando o interior. O civico esforço que desenvolveram foi dos mais fecundos e pasmosos. Personalidades que nunca haviam tido qualquer significação na vida collectiva, só por si, desajudados do minimo apoio extranho, muito antes de findo o primeiro trimestre de 1811, contavam nas fileiras «2.000 homens», «na maior parte peões do campo»; gente robusta e intrepida, que logravam dar a Buenos-aires em 17 de abril, um gratissimo espectaculo. Assistiu-se ali nesse dia, «á entrada de di-

Digitized by Google

versas carretas, com 50 e tantos europeus», colhidos por elles, em mais de um encontro marcial. Não era tudo: com a turma remettida, ia um recado, expressando a fagueira promessa de «outros muitos», «que lá estavam presos» e «deviam vir, quando os pudessem passar para Santafé, por onde mandaram estes» (48).

A situação propicio desenho apresentava. A junta deliberou-se a executar sobre a outra banda, um plano em tudo analogo ao que previa se acalentava por lá, contra o centro da actividade revolucionaria: resolveu-se a pôr o governo adverso nas estreitezas com que a tinha ameaçado. Sob estes auspicios, partiu para o Uruguay uma expedição de «1.000 e tantos», a que seguiriam «1.500», nucleo de «um exercito de 5.000 homens». Seria o mesmo «distribuido naquelle territorio», com «o projecto de pôr em sitio a praça» de Montevidéo, operação cuja boa sorte esperavam assegurar os portenhos, «retirando-lhe os gados» das cercanias, e deixando assim desprovidos de alimentação, tanto os militares, como os civis (49).

Digitized by Google

CAPITULO XIV

Este era o prospecto social, quando explosiu como uma bomba, em ambas margens do estuario, um evento inopinado. Com universal espanto e surpreza, «appareceu no dia 15 de janeiro» em Buenos-aires «a odiosa noticia de ter chegado a Montevidéo, dom Francisco Xavier Elio», como «vice-rei e capitão-general dos dominios do Rio-da-prata», «noticia que aturdiu geralmente a todos, e ainda mais aos sensatos, pensando», uns e outros, «nas pessimas resultas que» occasionaria «a sua vinda, lembrados do intigrante e forte genio com que a natureza o dotou, capaz de tentar impossiveis, sem prudencia nem fórma» (1). Todavia, malgrado semelhante expectativa, o recemvindo, que tomou posse do cargo a 19 do referido mez, no dia immediato deu signal de que vinha em busca de accordo. Valendo-se da presença em Montevidéo, «havia mezes», «de um ouvidor chegado de Hespanha, com despacho para Chile, de onde era natural»; abriu negociações com a junta. Certamente insinuado por Elio, o juiz «pediu licença» áquella, «para entregar papeis, e ser ouvido, o que se lhe concedeu», não como a funccionario do Estado, sim «como particular». Sciente da resposta, embarcou para Buenos-aires, sem demora alguma, o secreto instrumento do vice-rei.

Digitized by Google

Durante a ausencia de Elio, radicaes mudanças se tinham feito, no pessoal governativo, successor de Cisneros.

Pouco depois da queda ingloria deste, já se murmurava que era de rasão elevar Pueyrredon á presidencia da junta, não sómente porque certos elementos se mostrassem desgostosos de Saavedra, como porque outros opinavam ser facil de conseguir a união de «criollos» e metropolitanos, por via da preponderancia do mencionado coronel. Estavam as cousas ageitadas para a mudança; difficuldades existiam, porém, que era mister se aplainassem, de modo que fosse arredado da administração «um segundo Robespierre, como o da França», modo como designavam o vogal-secretario, dom Mariano Moreno (2), personagem egregia que, segundo Mawe, «por seus talentos, actividade e patriotismo, occupará um lugar distincto na historia do» continente, «grangeando-lhe o justo titulo de Burke da America meridional» (3). Simples anhelo a principio, depois deixou de o ser, o que consta de missiva de Possidonio. Os individuos infensos ao insigne patriota, logo que lhe o permittiu uma conjuntura propicia, traduziram em effeitos práticos, as suas expansões opposicionistas, e eis a porta que se lhes deparou, para fazerem sair dos conselhos do governo, quem nos mesmos assumira, uma para elles incommodativa primazia.

«Quando no seu principio», a junta se dirigiu ás provincias, o fez, para «pedir» enviassem «deputados», que, «apenas fossem chegando, seriam admittidos no governo, como representantes das varias circumscripções do Vice-reino. «Foram elles chegando», e apesar do que expressamente constava do acto convocatorio, (assenta Possidonio) «não se fez caso algum» dos procuradores dos povos, «nem contavam fazel-o, até» que se reunisse «o congresso, — occasião que nunca chegaria» talvez, desconfiavam muitos (4). «Chegou o grande deão Funes, a quem succedeu o mesmo», e tamanho era o renome do magnata cordovez, que o

Digitized by Google

facto, em outros olhado com tolerancia, causou assombro e revolta (5). Irromperam protestos, que dividiram os «governantes», originando-se no seio delles — isto ainda por meiados ou quasi fim de dezembro — as mais inconvenientes «controversias», precursoras de graves successos (6). As correntes politicas representadas pelo presidente e secretario da junta se destacaram mais vivamente, servindo-se os partidarios daquelle, de uma festa no quartel de patricios, commemorativa da victoria de Suipacha, para homenagem ao antigo commandante dos mesmos, que o erguiam á condição de um novo Cesar, o que estava longe de causar-lhe o minimo desprazimento (7). Porque, já affeitos ás altas honrarias, perturbados com os vapores da atmosfera de predominio em que os envolvera a Revolução, tanto Saavedra como a esposa, nos gestos, nas attitudes, nas palavras, recordavam os antigos de quem nos fala o estupendo orador de Roma, e dos quaes disse, que sendo senhores de tudo, queriam ainda por cima, que ninguem deixasse de o perceber: «*Quid multa? tenent omnia; idque omnes intelligere volunt*» (8).

Sciente da escandalosa solemnidade, reagiu Moreno em sessão da junta, á qual propoz, sendo approvado, um teor de decreto (9), «que deu margem á redonda baixa nas honras» até ahi conferidas «a Saavedra» (10). E como parecesse áquelle austero homem politico, que o lance democratisante merecia larga notoriedade, ordenou que a resolução, sobre ser «dada a publico» fosse «lida pelos curas na missa conventual de todas as parochias» e «assim» se fez (11). «Tudo isto chocou, não só a Saavedra, como aos deputados» provinciaes, que, cerrando fileiras em torno de Funes, intimo do presidente, «lançaram mão da» boa opportunidade, «para se despicarem das desattenções feitas» ao acatadissimo ecclesiastico e que elles proprios «soffriam». Assim resolvido, traçaram um «requerimento» (12), em que reclamavam a parte na auctoridade publica, para o seio da qual os chamara a propria junta, allegan-

Digitized by Google

do «tinham direito não sómente a ser ouvidos, senão tambem de votar nos accordos que tomasse» (13). Deferido o mesmo, desde logo, na parte em que se reclamava audiencia, congregou-se, para o effeito, a 18 de dezembro, a referida corporação, que, aberto, o expediente, deu entrada no recinto aos sollicitantes. Por estes, «fallou o deão Funes, mas pouco» (14). Disse o sufficiente, no entanto, para descortinar-se num relance quaes as verdadeiras tendencias que lhe dominavam o espirito, quaes os rumos que tomariam os negocios publicos, se os elementos que o tinham como oraculo imperassem na marcha do Estado. Leu uma peça em que tracejava reparos «a todos os procedimentos de Moreno e da junta, fazendo ver que» a ultima, «desde o principio de sua installação, era nulla, falsa e sem nenhum fundamento» juridico, por haver «enganado a todas as cidades» a que elle e seus collegas pertenciam, além de investir-se Buenos-aires na condição de um poder «conquistador» e soberano, em meio das demais provincias; já «matando a homens sem culpa» formada, já «degradando, descasando e destruindo familias», já «escandalisando em papeis as nações amigas e desafiando o mundo inteiro quem nada podia». Em summa, abundou em tal e tamanha critica, que os representantes do interior, uns aos outros remirando-se, muito a «seu gosto» saboreavam a desforra, que foi completa, pois «ficaram todos admittidos» e incorporados á junta que se esquivava «a os acolher» (15).

Reorganisado o governo supremo, «na primeira conferencia» se decidiu que nelle tivesse parte Moreno, alvo de especiaes referencias na oração do *leader* dos deputados provinciaes: desde essa hora, porém, unicamente como «secretario sem voto». Desalojada do posto a figura principal do quadro administrativo, não se reputou de urgencia ir mais longe no golpe reaccionario e os seus auctores conservaram o talentoso doutor á testa da «Gazeta» official. Evento que logo após sobreveiu mudou, entretanto, o que a esse respeito se tinha

Digitized by Google

estabelecido antes. Foi o caso que ao espalhar-se a tiragem seguinte da mencionada folha, com surpreza tiveram noticia os da junta, «ser toda contra os patricios», centro de agitação que introduzira a grande mudança no scenario. Verificado isto, teve Moreno, como antes Saavedra, «redonda baixa», assim tambem um «irmão e outro que tinha na secretaria», chegando a propallar-se que «seriam deportados para a Patagonia», o que era boato falso (16).

Eis o que consta do relato ácerca da crise, nos papeis de Possidonio da Costa, differindo, muito, quanto ao desenlace, o que registraram outros. Segundo os ultimos, sentindo-se em meio hostil, do qual absolutamente dissentia, Moreno pediu que o dispensassem e foi attendido, depois de alguma insistencia. O certo é que, acto continuo, a junta (ou para ver-se de todo livre da presença de adversario de tamanho vulto, ou porque devéras necessitasse de seu concurso) deliberou incumbil-o de ũa missão na Grã-Bretanha e no Brazil, para o desempenho da qual partiu sem muita demora (17).

Com o apartamento do illustre secretario de estado, que era patriota de typo *montagnard*, ou, melhor, de envergadura dantoniana, variados sentimentos se manifestaram. A crer em Possidonio, «muitos do povo se alegraram, mas, não os do partido» de quem largava o posto, em que tanto se assignalara. Inconsolaveis, os seus adherentes deixaram patentear-se, fosse como fosse, a ira que não podiam, nem sabiam conter (18). Fuzilavam no ar taes ameaças, tão imminente se acreditou uma violenta desforra, na sombra fomentada pelos apologistas do excluido; que um dos prohomens da nova situação, Cossio, muito espavorido, «não dormiu mais em casa, por se livrar do mesmo ou peor do que acontecera a Caspe», e Funes, de sua parte, «soffreu iguaes incommodos, sem lhe valer o muito respeito que merecia». Todos os precatos eram aconselhaveis: os do «contrario» gremio «diligencias fizeram» para os co-

Digitized by Google

lher a geito, «dizendo claro» ser chegada a hora de «vencer ou morrer» (19).

Carrancudo o aspecto do céu. Funes, porém, com ecclesiastica previsão, imaginando provaveis balanços do temporal em perspectiva, punha-se a duas amarras. Erguido ao predicamento de arbitro supremo dos negocios que gravitavam pela junta, se aos naturaes infundia confiança no estado politico vigente, confidenciava aos do paiz vizinho «que as cousas iam mudar de semblante» (20). De facto, assim pareceu a muitos, pois chegou a correr em Buenos-aires, que «se juraria a regencia» e que, naturalmente para accordo a respeito, se cogitava de «mandar ũa missão a Montevidéo» (21). Foi com certeza por se divulgarem na outra banda tantas vozes favoraveis, que ali germinou a idéa de tentar ainda uma vez a fortuna, reabrindo negociações. Como «chegassem barcos de Hespanha» ao porto da cidade, «o governo mandou um parlamento» á capital, «avisando» que na metropole «estavam em côrtes e dizendo mais que nenhuma duvida teria de obedecer a esta junta, cessadas» assim «as hostilidades, logo que» o novo poder creado no Rio-da-Prata se submettesse á assembléa da nação, a quem de hora em diante cumpria deliberar sobre a sorte do Reino (22). Esquivaram-se de compromissos os portenhos. Tudo convence não perderam esperanças, nem assim, os de Montevidéo. De que ahi o que Elio promoveu, mal chegado ao Rio-da-Prata.

Conhecidos estes antecedentes, opportuno é proseguir em a narrativa do que se passou com o ouvidor, que parece não haver sido pessoa dotada de seguras idéas ou de uma eloquencia de muitos recursos. Inquirindo-o a junta, sobre «o estado da Europa», «respondeu ia cada vez melhor», mas, como tratassem de «o convencer» do contrario, «com dados innegaveis», e lhe fizessem perceber que «nessa hora defuncta seria» Hespanha; o sujeito, recuando de suas proposições, isto «veiu a conceder». Perguntado ácerca das côrtes,

Digitized by Google

« as fizera ver com as côres da perfeição », e presentes lhe sendo, ainda aqui, « outros e semelhantes dados »; com facilidade mui analoga á anterior, manifestou uma completa concordancia. Os seus oppositores, discorrendo sobre incidentes notorios da inauguração das côrtes, por igual « o convenceram de que não haviam sido organisadas com a devida formalidade, e, portanto », declaravam a quem os quizesse ouvir, que eram « nullas »; motivo porque « nunca lhes obedeceriam e sim a Fernando VII, se algum dia apparecesse », isto mesmo « convindo » o monarcha, « no que elles lhe propuzessem ».

O ouvidor «se deteve», nestas «e outras conversações», «desde as dez» da manhã, as «de seu desembarque, té as quatro da tarde», hora em «que tornou a embarcar» (23), sem que conseguisse, nem o que como simples magistrado almejava, nem o que de sua interferencia esperava o governo de Montevidéo (24). «As proposições de Elio» (que um coetaneo declara «tão sabias, e tão ornadas de palavras carinhosas, que fez duvidar se eram daquelle que em outro tempo haviam conhecido») foram de todo repulsas e com um grande desabrimento. Vistas as sobreditas proposições, com as «desfiguradas côres» da antiga prevenção, nada mais podiam conseguir do que em seguida conseguiram: as «atrevidas e insultantes respostas que mandaram» de Buenos-aires ao antipathico representante do governo de Cadiz. Estampadas as ultimas, na «Gazeta» de 24 de fevereiro, com um acerrimo commentario, observa Possidonio que « nenhuma falta havia feito na imprensa o famigerado Moreno, que », a esse tempo, « caminhava para Londres» (25).

Desta sorte, o bloqueio, suspenso um momento, por uma confessada iniciativa do proprio Elio, se restabeleceu (26), minguados sendo aliaz os effeitos delle na esphera commercial, ainda por uma intromissão dos inglezes. Apesar de que Rampsay, a seu turno, substituido fosse por Elliott, a verdade é que o official suspeito

Digitized by Google

á junta observou um proceder que era muito nocivo ao britamento das communicações pelo rio, ou, antes, que de todo annullava o bloqueio. Os barcos inglezes «encontrados» no trafico e «remettidos» sob custodia a Montevidéo, eis afinal o caminho que tomavam: «a fragata de guerra» daquelle segundo commandante «os fazia fundear ao pé de si», e, chegada a boa opportunidade, «os mandava seguir a seus destinos, não consentindo cumprissem com o mandato» da auctoridade hespanhola, que assim ficava de todo desprestigiada ([27]).

Estas contrariedades, teve-as Elio para o fim do primeiro trimestre de 1811 ou começo do segundo. Antes, como os de Buenos-aires aproveitassem a feliz circumstancia de «não haver bloqueio», para idearem uma empreza; aquelle governador veiu a grangear uma farta compensação, aos dissabores que diariamente padecia. Requerido um prompto reforço por Belgrano, que então se reembrenhava *à la rescousse* nos sertões do Paraguay, a junta lhe despachou um contingente, sem perda de um minuto. «Fizeram marchar» o terço de «negros e mulatos, com toda a furia para Santafé», «a se incorporarem» (segundo voz publica) «com os do corpo que fôra de Pueyrredon», que «para ali se haviam adiantado a encontrar-se com Michelena» ([28]). Constara achar-se em incursões no Paraná e de facto estava em activo movimento a frota de Elio. Tinha elle dividido a sua, em duas esquadrilhas; a que ficou ás ordens do mencionado marinheiro, se internou em o caudaloso Uruguay; a outra, sob a chefia de dom Jacintho Romarate, devia operar em aguas proximas, onde breve alcançava fructuosa victoria, que lhe facultou meios de effectuar o que consta do episodio cuja narrativa exacta vai a seguir. Como entrementes sobreviesse em Buenos-aires o triste informe do que realmente occorria na Intendencia invadida, urgente foi providenciar ácerca de soccorros. Não se dispunha mais do tempo necessario para envial-os por terra, e conseguintemente, pensou-se

Digitized by Google

em os mandar por via fluvial. Assim é que fiados os portenhos no sereno aspecto do horisonte do estuario, sobre cuja superficie não se divisavam mais velas hostis, içaram-se as de tres «corsarios», a rumo de Santafé — a citada povoação de beira-rio — para irem estes navios «receber a gente escapada» do «destroço» de Tacuary, visto haver quem temesse lhe fosse embargada a passagem no regresso, pela flotilha montevideana (29). As vedetas de Romarate não dormiam, porém. O activo chefe singrou veloz na esteira dos mareantes do outro bando, que, alcançados em San-Nicolau a 1.º de março, amargaram uma derrota catastrophica (30). Foi o desastre de empallidecer a face de quantos seguiam com ancia as peripecias da marcha retrograda de Belgrano. Foi tambem de inchar de malevolas esperanças os inimigos da Revolução, que respiraram jubilosos. Para um delles, era de transcendentes meritos «a felicidade de Velasco». Se brilhasse entre os fieis á Hespanha um homem de tempera, conhecedor do peso do tempo na guerra; se o soubessem aproveitar os governantes de Assumpção e Montevidéo: «nenhuma precisão tinha Elio de pedir tropas de fóra», como constava que do Brazil havia sollicitado. Dispondo nas duas intendencias de «10 ou 12:000 homens, que podiam mui bem juntar, e entre elles 5:000 europeus, marinheiros e outras semelhantes classes», que fôra de prever-se? Licito fôra presumir «que conquistaria», sem duvida alguma, «Buenos-aires e o centro inteiro». — A junta, na previsão de graves eventualidades, «mandou vir com toda a diligencia», para junto de si, os elementos bellicos dirigidos a Santafé. «Não só» isto. Prescreveu marchassem todos os que por ali persistiam, em companha dos «negros e mulatos, tropa em que se tinha a maior confiança. Fez mais, affirma-se». Expediu instrucções para uma concentração geral de todas as massas armadas, inclusive (segundo se expressa Possidonio) «o famigerado exercito de Castelli», e o de Belgrano. Como estivesse mais perto o ultimo com elle sobretudo insistia: que «regressasse o

Digitized by Google

mais prompto» possivel se lhe insinuava, para tomar parte condigna em a «defeza» da causa, objectivo das «disposições» que com afã eram tomadas (31).

O momento historico uma vez mais se exhibiu cheio de nuvens ameaçadoras, para os liberaes platinos. Ninguem descobre, entretanto, signaes de que fraquejem. Ao contrario, uma testemunha presencial, muito annotadora, minudenciosa e entrada nos segredos do tempo, o que colhe para o seu registro, a penna lhe o resume numa phrase, que é, só por si, um padrão de gloria. A resistencia, conforme deixa entrever, é pensamento unanime, e ella, mesmo que seja infeliz, proseguirá irreduzivel: tudo se prepara para aguardar a pé firme o inimigo, «e quando não possam» fazer-lhe rosto, «Potosy os espera», affirma Possidonio (32). Quer dizer, que batidos no littoral, os patriotas se adstringem á pratica do plano heroico reservado para a hora das supremas calamidades: a ida em massa para as serras mais reconditas do interior, de onde a communidade em armas refuira, com a boa estação da guerra, como uma volta de maré propicia, no oceano da vasta rebeldia sul-americana! O amigo de Sousa Coutinho, que um minuto se illudira, com o que estava mais em sua fantasia, do que na realidade, alfim lhe penetra os mais recatados arcanos. «Isto só Deus o desfaz, (confessa, dirigindo-se a dom Rodrigo) porque ainda que disse» o que ficou «acima» estampado, «tambem digo que» Elio «não tem», não pode ter comsigo as supramencionadas forças, «não vencendo» completemente, «como creio não venceu, o Paraguay» (33). Nesta hypothese, encerrado fica dentro dos muros de Montevidéo. Ora, «não seguindo logo sobre» os insurrectos de Buenos-aires, «como não ha de seguir, nenhum fructo sacará» das fadigas presentes, «dando-lhes tempo» a elles, «para que se organisem, como contam, e os soffrerá quando menos espere». «Hespanha, sr. ex.mo, me atrevo a dizer, os não sujeita mais por si, e supplicando aos alliados» lhe prestem concurso, e obtendo-o, «ha de ser tão tarde,

Digitized by Google

que ha de custar bastante ao que vier, o que podia ter-se conseguido sem nenhum, e sem maiores incommodos» (84).

Tiresias, o adivinho homerida, para «dizer a verdade» ainda ignota aos mortaes, mister lhe era «beber o sangue» das victimas propiciatorias. O engenhoso velhinho que na «grande capital do sul» vivia em fervidas oblações na ara de sua devoção a egregio amigo e ao principe-regente, nunca precisou de humedecer os labios em liquido algum, para adquirir o dom sublime. Bastava-lhe subir, com a ordinaria fé, com a uncção habitual, á tripode sagrada, para que os olhos da alma se lhe descerrassem clarividentissimos. Desta vez ainda lobrigou o que estava para succeder, confirmando-se, em quasi tudo, a sua nitida prophecia. Os loco-tenentes de Velasco bateram, é certo, os argentinos: tudo o mais porém, se verificou tal qual fôra vaticinado. Chegou a disseminar-se em Buenos-aires a atoarda de «que o exercito» de Montevidéo «havia já passado as raias» do Uruguay: que as guardas do partido opposto «tinham corrido para traz bastantes leguas» (85). Elio, a verdade é esta, não dispunha de recursos para encetar uma offensiva de envergadura. Fortalecera as defezas da praça, com um contingente veterano de Europa, mas, só isto lhe era dado fazer, constrangido a cobrir-se, elle proprio, de qualquer acommettida subita, das crescentes legiões que erguiam broqueis em nome da liberdade, nos campos orientaes.

Digitized by Google

CAPITULO XV

Os poderes do vice-rei, como as forças do quadro militar hespanhol, nunca haviam assombrado o galhardo espirito do povo de Buenos-aires. O que sobremodo nesse instante o preoccupa, gerando as vastas medidas de que já houve noticia, é o crescer de uma «nuvem que nos ares apparece», semeando de sombras espessas a fronteira do Brazil. Organisada a junta, deu-se parte da substituição de Cisneros, ao governo do Rio-de-janeiro, cujo operou immediata mudança, na sua politica. Certamente constrangido por Strangford, conformou-se com o que era no Vice-reino um facto consummado, resolvendo fosse um emissario ao Rio-da-Prata, munido da incumbencia de dizer aos povos, qual o pensamento do gabinete portuguez, ácerca do que haviam feito. Escolhido foi para a missão Carlos José Guezzi. Chegando a seu destino, sollicitou audiencia, e, obtida, proferiu uma allocução, que se ouviu no seio da junta com muito agrado, por ser em si, toda a ceremonia, um insophismavel acto de reconhecimento do novo regimen. Para mais confirmar nesse juizo os patriotas, o singularissimo embaixador, ao fim de seu discurso, depositou em mãos de Saavedra, ũa nota da assignatura do conde de Linhares, titulo com que dom Rodrigo fôra agraciado. O ministro de estrangeiros e

Digitized by Google

da guerra diz na mesma, quaes os justos melindres do augusto chefe do Estado, por se lhe não enviar acto continuo um informe official da constituição do governo ora em funcções nos dominios vizinhos. Em seguida, allude a algumas expressões desrespeitosas para a casa real, estampadas em Buenos-aires, petulancia a que aliaz sabia alheias as auctoridades portenhas. Entra emfim na materia principal do diploma, para manifestar os sinceros agradecimentos do principe-regente, ao ler os papeis que á sua presença remetteu a junta, em os quaes se expressava uma indefectivel fidelidade a dom Fernando VII «e se reconheciam os direitos eventuaes de s. a. real, a sua augusta esposa» (1).

A corporação administrativa capacitada do grande partido que podia tirar da auspiciosa solemnidade, fez em bando o relato de tudo, assim como na «Gazeta» de 2 de agosto, causando uma e outra cousa o mais profundo abalo, «gravissima sensação». Indescriptivel foi o contentamento dos liberaes, como «bastante o desgosto de muitos» que o não eram: «uma grande parte deste povo, não só europeus, como muitos patricios, que julgando-se honrados, senão quizeram mesclar na revolução, e vivendo com engenho, nada querem representar nesta tragedia, esperando como pela vinda do Messias, a redempção, e socego em que esperavam os puzesse a côrte de Portugal». Eis o que a esta communica alguem de Buenos-aires, pessoa que assim prosegue. «Miram este papel com o maior desgosto, não cessam de lel-o, e cada vez duvidam mais do que nelle encontram. Olham para Guezzi e admiram ver servir-se» o nosso ministerio «de um homem extranho, que nesta nunca mereceu maiores creditos, para ser portador de na missão que tanto põe essa côrte aos pés de uns revolucionarios». Maravilha-os, com especialidade, «se consentisse além do mais, que» tudo «se désse a publico, para maior desordem destes povos», os quaes, em virtude da «mesma obra» por elles emprehendida, «não olham com bons olhos» para os nossos amigos,

Digitized by Google

cujos riscos, já grandes, tiveram assim prodigioso augmento (2).

Longe estava de nutrir taes idéas ou temores o emissario real. Bem acolhido, naturalmente mimado, reputou a intriga monarchica outra vez em bom caminho, illusões estas que não colhiam o animo, frio e pratico, de Possidonio, em nova recaida do primitivo scepticismo. « Sr. ex.mo, (escreve a dom Rodrigo) persuada-se v. ex.a do que quizer, diga Carlos Guezzi quanto lhe parecer, porém eu, e todos os que tocamos de perto» os auctores da mudança, os que « presenceamos a obra desde o seu principio, e assistimos entre elles, tratando com os que Guezzi não trata, sabemos que isto se chama Independencia, e que só deixará de o ser, se de todo não fôr possivel » (3). Seu desanimo é tão profundo que, dirigindo-se a Presas, instante o exora a que interceda junto dos principes. Faça o que em si estiver, para que em caso algum desistam de uma intervenção que, além do que lhes promette, irá salvar os devotos delles no Prata. «Ora, pois, (diz-lhe) v. mercê que tem por felicidade a occasião de se vêr aos reaes pés da augusta senhora e que pode melhor fazer-lhe ver o nosso infeliz estado, faça-lhe uma pintura, que sendo com as côres mais tristes, assim mesmo jamais poderá imitar a tristeza em que nos vemos nós, europeus, e inda immensos criollos, que occulto abominam semelhante procedimento» dos demais filhos do paiz ou habitantes delle. Descreva-lhe o aperto em que nos encontramos, «soffrendo o que Deus sabe, e o muito que se espera, se a minha serenissima princeza, unida com seu augusto esposo, não mirar para estes povos, inda que ingratos, com olhos de piedade, como devem» afim de «serem evitadas as ruinas que infallivel vão a succeder». «Nada valeu» do que «aconselhamos», «e vimos frustradas as nossas diligencias, porque o nome geral e bem intelligivel desta obra, é Independencia, e se não crê outra cousa, nem se deve crer» de modo algum, repete. «Guezzi nos diz que» os patricios «se vão confor-

Digitized by Google

mando com o que lhes hemos alvitrado, «e que já escreveram a essa côrte» varias mensagens «que elle enviou, mas como elle nada viu de seu principio, e os ouve» fóra da nossa presença, «não só se não (tem) persuadido do que» em contrario «lhe dizem outros, como não nos dá credito a nós». Com o rebuço da paz, tenho para mim que muitas novidades se tramam; «eu desconfio de mil cousas, que calo, deixando-as ao tempo. Já passo dos 70, não tenho filho, nem parente, e portanto nada pretendo mais, que o bem geral e o da minha augusta princeza, de quem tenho a honra de ser fiel vassalo, motivo porque, o que digo é com pureza, e do contrario não entendo» (4).

A verdade é que «ressurecta a diabolica» idéa separatista, na famosa semana de maio, surprezas logo se viram, muito de pasmar, a quantos, alheios, ao negocio, assistiam em Buenos-aires (5). «Todos os principaes addictos á serenissima senhora, que, cheios do temor de serem descobertos» como complices de um poder estranjeiro, «tremiam das resultas» que isso lhes podesse acarretar; «eram vistos» desde 20, como pessoas «do seio» da conjura revolucionaria, «muito estimados e attendidos» dos promotores da grande reforma, naquelle dia encetada. Eram «vistos claramente não serem o que tinham sido, e descaradamente mostrando seguir aquillo mesmo, que já confessavam não ser possivel». Eram vistos de todo «transtornados», «aquelles mesmos conhecidos por mais a favor daquella senhora», «o que succedia» aos profanos e por igual «a frades, clerigos, etc., só se julgando inda constante o santo bispo» (6). De facto, emquanto se lembrasse da que fóra para si uma infanda hora, Possidonio não podia ter illusões. Entre as reminiscencias que punha em registro, bem de molde a esclarecel-o, era aquelle episodio, em que falava de entendimento com a côrte do Brazil, a um dos de «talento», nessa junta, cuja maioria antes afagara as pretensões da princeza. «*No, amigo, en el Janeiro hay tantos despotas, como en Ma-*

Digitized by Google

drid», foi a crua resposta que obteve (7). O argentino reflexionava como o personagem de Goethe: dizia de si para comsigo, que, «escravo por escravo, o mesmo lhe era ser de uns como de outros» (8). E, de harmonia com aquelle, se pronunciava a generalidade dos «inconsequentes criollos», cuja «maior parte», da noute para o dia, fizeram, do branco, preto, e viceversa, «sendo tão falsos, (escreve o lusitano, em alta freima e irreprimivel despeito) que «esperaram Contucci se ausentasse, para o appellidarem de impostor»!... (9)

A verdadeira attitude dos que na sombra cautos preparavam o caminho ao que fôra resolvido nos secretos conciliabulos, não escapou logo, ao correspondente mais activo de nossa secretaria de estranjeiros. Elle o mostra em quantos ensejos se lhe offerecem. *Exempli gratia,* noticia que os mentores do movimento de maio «não consentem se jure a regencia» de Cadiz e se recusam «a acceitar os chefes» que de lá venham, com o pretexto de «que esperam, affectando que sem informe do agente que mandaram a Europa», nada podem decidir; mas, aponta com segurança o que ha de especioso em tudo isto. «Dizem ia á Hespanha» o referido emissario, «quando foi a Londres, a comprar armas», affirma categorico: ali foi a conseguir patrocinio, notorio sendo que «da Inglaterra depende sua esperança» delles. A de Possidonio é que, por vezes já moribunda, se refortalecia, com o sopro da minima aragem lisonjeira, — tanto a logica dos sentimentos annulla por vezes a da fria razão, nas creaturas mais criteriosas! Nota-se isto, em o alvoroço, com que reproduz, acto continuo, uma idéa visivelmente disseminada com o proposito de lançar poeira aos olhos dos desprecavidos. «O mais singular, escreve, é tambem por indirectas espalharem passava pelo Rio-de-janeiro» o agente supra, «com proposições á serenissima senhora princeza e seu augusto esposo, e que os ensaios da machina são para que, chegando os depu-

Digitized by Google

tados das provincias, declarem regenta a mesma senhora» (10).

Filippe Contucci, o outro agente do nosso gabinete, a quem se refere Possidonio, não conhecia *de-visu* os ultimos acontecimentos. Ameaçado em Buenos-aires de ir para a cadeia e depois quem sabe para onde, isto desde a reacção de Cisneros contra os lusos, deixou a cidade a 18 de fevereiro, ganhando veloz a margem opposta do flumen, com a infeliz sorte de ver-se ahi na propria situação de que precavido se esquivava. A clausura, em barco de guerra, foi curtissima; o confesso adversario da independencia, dando-se bem a conhecer no quartel-general do absolutismo castelhano, viu-se relaxado da prisão. Livre, senhor de si, tomou passagem no primeiro navio a partir e a 11 de março desembarcava na capital do Brazil. Vinha dar a ultima demão no projecto acclamatorio da infanta de Hespanha, o arteiro individuo, e a crer em suas palavras tudo lhe correu ahi á maravilha. Eis como elle proprio o explica a Belgrano, apenas dous dias depois de chegado: «*Conforme a la instruccion de ustedez, me presenté a s. ex.ª el conde de Linhares*». *Por este he sabido,* (continúa) «*el estado actual de nuestros negocios, y puedo asegurar a ustedez, que breve gosaran de aquella felicidad, por cuyo logro han hecho tan señalados sacrificios; y yó desde ahora doy a ustedez la enhorabuena por la fortuna que se ha tenido en asunto tan grave como este, y que ustedez han sabido manejar con tanta discrecion y honor, asi como* » (*les doy*) «*las gracias por haberen repartido comigo de la inmortal gloria* » *que se han adquirido en ser los primeros que en este nuevo hemisferio han rendido el debido homenaje a la legitima autoridad, que la Providencia ha tenido a bien guardar para gobernar sujetos tan respectables por sus talentos y amabilidad, como lo son ustedez* » (11).

Que significado podia ter esta curiosa communicação, em escripto de semelhante individuo? Mantinha com industria esperanças que lhe convinha arrotear, ou

Digitized by Google

de facto algo de serio estava a caminho? A verdade é que detido e solto, desde que se reviu dentro dos muros de Montevidéo, reencetou a actividade marralheira. Orientando-se cabalmente no prazo de algumas semanas, antolhou-se-lhe o terreno mais proprio do que o da contra-costa, para a estreia da grande scena historica de cuja representação se tratava, ou, melhor, para o desenvolvimento do prologo com que devia iniciar-se. Breve o seu fecundo cerebro, lhe minerava outra machina rendosa, com a qual se poz a rumo directo do Rio-de-janeiro, levando na bagagem os alvitres assentes e muitos pannos de armar. Irremediavel a discordia entre as administrações das duas principaes cidades do Prata, o valor de circumstancia de tal magnitude não escapara á sinuosa argucia do traquejado embrulhador, que da mesma fez a pedra angular da nova traça. Montevidéo, de accessorio, que era na antiga, passava a ter agora a categoria preponderante, em a que surgia, distincta por mais aperfeiçoados contornos. Explorando com a precisa arte esse conflicto entre irmãos, Contucci sentiu-se afagado pela absoluta certeza de uma fulminante realisação immediata, do que se fôra protraindo, graças a mil incidentes inesperados: com a concebida modificação, a aventura tinha largas ensanchas, para ditosa progredir!

Seguro de si com este pensamento, abriu-se ao ministro que tinha tomado o leme das manobras de commando, na vasta, perigosa trapalhice dynastica. Falhos os archivos, ignora-se como foi recebido, induzindo-se que não obteve *placet* desde logo, mercê do elucidativo descobrimento dos rastos de um tentamen, que evidentemente foi uma affiguração, destinada a exercer decisorias pressões, no animo de dom Rodrigo. Não se lhe entregava tão facilmente como queria, o secretario de estado. O artemagico tratou de arruinhar a cerrada confiança governativa, com um golpe de efficaz nigromancia. Escolhida, para desfechal-o, a noute de 14 de maio, ás oito e meia horas dirigiu-se a Linha-

Digitized by Google

res, passando-lhe mensagem *que acabava de receber.* Não duvido (manifesta em bilhete adjunto) que se esta «nota» chegasse a dona Carlota, a saberia logo Casa-Irujo, por intermedio de Presas «e consequentemente o vice-rei de Buenos-aires seria mais acautelado nas suas operações. Isto parece-me que não pode ser conveniente», diz, concluindo ([12]). A artificiosa peça confiada ao esquivo conde, tinha o seguinte contexto: — «*Snr. dom Filippe Contucci — Amigo myo: Que hacem los ministros? En donde está sepultado su saber? En donde su viveza?*» «*Aqui hay grandes preparativos militares. Han llegado municiones de guerra de todas clases y se aguarda mas; y pronto (el plan es hecho) pasarán a la Banda oriental 3.000 hombres en armas; 700 haran una diversion por la parte de Santa-Tereza, 800 por el Riopardo para tener el gobierno de Puertoalegre ocupado, 700 para guardar la campaña, ó de reserva, 800 escojidos atacarán el Riogrande luego que estean en movimiento los portugueses, para saquearla, segar la barra con 10 ó 12 zumacas, y fortificar la parte del sud. Se preparan además 6 cañones volantes con su competente guarnicion para guardar la picada de San-Martin, y evitar que vengan auxilios de San-Pablo y Minas*». «*Terradas es el gefe de las operaciones del Riogrande*». — «*Suyo, El Glorioso*» ([13]).

Dom Rodrigo, comprehende-se, não deu accordo de se ter commovido com a noticia de um subito lance militar dos confinantes, que estavam a braços com as suas já existentes querelas internas. Contucci, então, motu-proprio ou impellido por outrem, a 18 de junho endereçou a Linhares ūa memoria sobre os negocios do Prata, muito interessante e de muita opportunidade, porque o entendimento com o gabinete do principe não teve mais delongas ([14]). Verdade é que o ladino sujeito havia sabido polvilhar o pratinho da sua cosinha diplomatica, assaz variada, com o estimulante de um desinteresse summamente embaidor ([15]). Infere-se de suas letras, haver apresentado ao ministerio um plano, que

Digitized by Google

deve ter sido o que em parte occupou, em 1811, as attenções de Dom Rodrigo, com isto a mais, que ficou sobre o papel: a acclamação da regencia de D. Carlota, não agora, em Buenos-aires, sim em Montevidéo. Para o pôr em pratica, «para effectuar o extraordinario plano a que se tinha proposto», requisitava Contucci um balanço perfeito das forças destacadas na raia, cuja assistencia se deveria pedir desta ultima cidade, por meio de «uma deputação» ([16]). De nada mais precisava. «O golpe politico, que se intentava dar agora, era seguro e evidente, se fosse despachado com brevidade», quem se responsabilisava pela sua execução.

Até começos do mez seguinte, nada se resolvera, detido o ministerio, pelas encontradas correntes da multipla intriga, de continuo tecida, em torno do caso platino ([17]). «Mas, apesar de tanto» que se tramava para embaraçar-lhe os designios, e que «cada dia se tornasse mais difficil sua comissão», Contucci não desanima, junto do ministro de estranjeiros e da gnerra: «protesta de novo finalisar a negociação importante, que se entregasse a seu cuidado» e que ulteriormente lhe foi commettida. Tudo estava certo de conseguir, se o governo do Rio-de-janeiro ultimasse o que lhe cumpria, ordenando ao do Riogrande, as ajustadas e completivas medidas militares: marcharem as tropas para a fronteira do Serrito, ou, fingir que para lá se moviam, com a patente conducção de apetrechos de guerra. Talvez isto bastasse, intimidando-se os revolucionarios, e, em caso contrario, o exercito ficava prompto, para attender ao que fosse requisitado, por «alguma auctoridade» montevideana, «em a fórma das instrucções que se entregariam» ao negociador ([18]).

Sujeito o grave negocio ao exame de Thomaz Antonio, «o mais inepto e o mais lisonjeiro dos homens» ([19]), ministro «favorito» e «grande valido» do principe-regente ([20]), adivinha-se a imparcialidade e merito do parecer. O consultado optou pelo que presentiu ser, naquella hora, do gosto do seu amo e protector.

Digitized by Google

Que s. a. real (disse podia, «sem compromettimento» dar a Filippe Contucci, passaporte, carta de apresentação ao governo de Montevidéo, navio para ir. Podia igualmente, e de accordo com a missão a conferir ao mencionado personagem, *mandar a necessaria ordem para Portoalegre, de maneira que, sciente dos augustos designios, o capitão-general puzesse em movimento a tropa já destacada — 2.600 soldados da 1.ª linha e 5.000 da 2.ª — de sorte a achar-se sobre a raia, para entrar «com a maior parte» em soccorro daquella praça hespanhola, se o «cabildo ou governador»*, seu «auxilio reclamassem e reconhecessem dona Carlota; *soccorro esse que mais avultaria, passando a ir um imponente armamento terrestre e naval, se as preditas entidades procedessem á immediata proclamação da regencia, na pessoa da irmã do monarcha prisioneiro* (21).

De facto, o que para cima se consigna era a idéa que no momento aprazia ao futuro rei de Portugal. A ambição do principe, no fundo sempre a mesma, como Protheu mudava de forma, e como a deste, a grandeza que tinha, ora se ampliava, ora se restringia. Era o phenomeno por ultimo citado, o que nessa hora se verificava. Como depois da famosa tentativa de dom Rodrigo em 1808, s. alteza se servira do nome da infanta de Hespanha, com egoisticos e transparentes propositos; dous annos depois reiterava o que então se mallograra. Usando do «muito dissimulo» e duma certa dose de «finura» (22), que nelle eram innatas, de novo se prevalecia das ambições da virago que o desluzira e tyrannisava; para satisfazer um anhelo menos vasto, muito mais facil de conseguir-se, porém, do qué o supramencionado (23). Desfeito, com rapida miragem, a grandiosa e radiante esperança do fantasiado Imperio da America do sul, tudo persuade que, estimulado ainda e ainda guiado por Linhares, «entrevia a possibilidade de definitivamente arredondar os seus dominios patrimoniaes, aproveitando a confusão, e esphacelo» reinantes nos do cunhado e futuro genro (24). «Assim dispos-

Digitized by Google

tas» as cousas, «concertou-se» tudo na forma desejada por Filippe Contucci, isto é, que «em officio de que elle seria portador», dona Carlota, com annuencia do principe-regente, escrevesse «ao cabildo e auctoridades militares de Montevidéo, offerecendo *quantos auxilios necessitasse a cidade,* para sustentar com a energia que costumava, a justa causa de seu augusto irmão dom Fernando VII» ([25]), — detraz da qual se escondiam tanto a da princeza como a do seu consorte.

A tarefa do embaixador, por um feliz reflexo da politica peninsular nas cousas de America, ia ser em muito facilitada (pensava-se), com a ajuda de quem antes se não podia mostrar indulgente, nem até mesmo tolerante, em face das pretenções da mencionada senhora: o marquez de Casa-Irujo. Muito descontente com o governo portuguez, pela nenhuma actividade da policia, em impedir a saida para o exterior, de diversos partidarios da junta de Buenos-aires, cuja prisão requerera; o plenipotenciario castelhano, ao tempo a que chega a narrativa, exhibia menor acerbidade na sua zanga, provavelmente por lhe chegarem vozes do que em Cadiz corria a um desfecho, pouco depois notorio: «o reconhecimento dos direitos eventuaes da princeza á successão do throno de Hespanha» ([26]). Possivel é que informes reservados, do que se pretendia fazer e se fez, lhe fossem remettidos, influindo isto para adoçar-lhe a attitude. O certo é que sobre em nada embaraçar, absolutamente em nada, o curso da negociação; a favoreceu quanto era prudente. Contucci, porém, ou havia contado demasiadamente com a acquiescencia das auctoridades montevideanas, ou estas, haviam effectuado um recuo, temerosas do presente grego, que, com ũa nova grande perfidia, queriam metter-lhes para dentro das portas. Bem que o recente patrono das pretensões fluminenses lhes merecesse grande acatamento, não se dicidiram a qualquer accordo, sobre materia assim transcendente, declinando de si uma responsabilidade, que lhes pareceu melhor competir aos poderes supremos,

Digitized by Google

em ultramar. Com isto, a missão Contucci, que se fizera preceder de retumbantes, quanto illusorias promessas, desappareceu do scenario silenciosamente, para que não tivesse realce maior, o seu grande fiasco irreparavel.

Digitized by Google

CAPITULO XVI

O sertão da Intendencia que nessa hora constituia o alvo immediato da cubiça real, fôra escassamente, ainda que, na maior parte, povoado por hespanhoes vindos de Europa, por via directa, ou de Buenos-aires. Diminutos os braços para a faina rural, a que se dedicaram, como recorressem com medida ao recurso do elemento escravo, preciso lhes foi pedir aos mestiços do Paraguay ou aos indios mansos dessa parte do Vice-reino, os avençaes de que se havia mister (1); concorrendo elles, com um tributo não despresivel, para a formação da incipiente communidade. Outro affluvio, porém, exerceria mais profunda influencia na corrente ethnica, bem como em sua historia. Além das familias de procedencia lusitana, que permaneceram na Colonia-do-sacramento e se esparramaram, dahi, pelos arredores, foram habitantes da contigua Capitania brazileira que fundaram Maldonado-chico, em tempo e sob ordem de Ceballos, familias estas, que attrairam para seu lado os parentes e affins (2). Em periodo mais moderno, o concurso muito se ampliou, por maneira diversa, a espontanea immigração, que tinha um duplo manadeiro. De uma parte, immenso era o numero dos que abandonavam a nossa extremadura, «desertando para as colonias de Hespanha, para se livrar de serem obrigados» ao pesa-

Digitized by Google

dissimo, acabrunhante, esmagador serviço das armas (3). De outra parte, inexistentes os baldios na Pampa riograndense, familias inteiras, possuidoras de alguns cabedaes, se entranhavam na vasta campina uruguaya, permeada de verdadeiras solidões. Os *pioniers* corriam para o *far-west* em busca do metal precioso; os gauchos se dilatavam para o sul, á cata da gleba que vale ouro, afim de gizarem novas «estancias» destinaveis á cria em larga escala dos armentios; ora da raia do Quarahy defluindo por léste alguns caudaes que estacaram pelos uberrimos campos de Paysandú, ora espraiando-se, em ondas infinitamente superiores, nas veigas e prados soberbos da zona depois assignalada como uma das divisões da futura Republica, o «departamento» de Serrolargo (4).

Vivendo em commum com os orientaes, ou, numa intensa intimidade, pela estreita vizinhança de ambos territorios (que chegaram a ter designação que a um e outro cabia ou que era quasi identica) (5), os riograndenses, muito primeiro do que o restante Brazil, sentiram os abalos revolucionarios provenientes da margem sul do Prata, que de Buenos-aires se foram repercutindo em todos os rumos, paulatinamente ou rapidamente. Predispostos a ouvir com sympathia as vozes dos pregoeiros claros ou occultos da independeucia, pelo muito horror que lhes causava o negregado espectaculo da bronca tyrannia metropolitana, ainda mais vexatoria e atrazada do que a imposta pelo jugo castelhano (6); foi com o mais comprehensivel afã que se mesclaram aos descendentes de hespanhoes, na universal arrancada liberal de 1811. Postas de parte as differenças de nacionalidade, mercê da plena communhão de idéas (7), os fazendeiros continentistas, com a esperança de viverem independentes e livres, tomaram um feliz arbitrio: na generalidade e como succederia mais tarde (8), confundiram os seus, com os anhelos de outrem, engrandecendo a torrente politica das gerações nativas. Os mananciaes que estas grangearam, tamanha valia tinham,

Digitized by Google

como qualidade e numero, que, desde o grito libertador de Assencio, até o glorioso exodo de Ayui, fieis á grande causa batalham e resistem, hombro a hombro com os filhos da terra vizinha, não havendo uma só das iniciativas locaes de nota, onde não brilhe, entre os paladinos da emancipação, um dos nossos. O papel que tiveram na santa cruzada, foi tal que, segundo informes imparcialissimos, correntes na capital do Vice-reino, «era o primeiro cabeça da revolução» uruguaya um «portuguez» (9); referencia que positivamente diz respeito a Pedro Vieira, natural do Riogrande, havia muito domiciliado no valle do rio Negro (10). Este homem, ajudado por Venancio Benavidez (11), fruiu as honras de ser o verdadeiro promotor do movimento insurreccional, circumstancia occasionadora de um evento, que esteve a comprometter a solidariedade civica dos patriotas da Banda oriental, no minuto em que mais indispensavel se tornava, como para diante vai ser pela primeira vez historiado.

Com o desengano de 25 de maio do anno anterior, Possidonio, desnorteadissimo, sem confiar mais na tecedura de novas intrigas, alvitrou medida que lhe suscitaram suas vagas reminiscencias classicas. «O remedio para estes Catilinas, é, sr. (dizia a dom Rodrigo), mandar-lhes algum Cicero, que os obrigue á subordinação e ao respeito, evitando-se com promptidão os damnosos contagios com que» os taes «se propõem a infeccionar as provincias, sendo incalculaveis os males que lhes causaram» já, «com o medonho aspecto de terror para attrail-as ao seu dictamen, e pôrem-se em estado de não aceitarem a regencia» de dona Carlota, «inda que declarada em côrtes» (12). Pois bem, para o fim desse proprio mez, os horisontes, no quadrante de nordeste se mostravam tão sombrios, ameaçando uma grande procella, que a junta despachou homem de confiança, que fosse a inculcas do que se tramava, da parte do Brazil. Em principio de janeiro seguinte se tinha sciencia em Buenos-aires do fructo de suas pesquizas, e era

Digitized by Google

muito confirmatorio do que se assoalhava: — «Chegando do Riogrande o espia que mandaram» os do gremio supra, «lhes disse, e a todos, que Marques Buzina (13) e Curado estavam na fronteira com 5.000 homens de tropa viva, *(sic)* promptos á primeira voz, cada um em seu destino»; lugares que «o governo» da Capitania «passara a visitar», «quando saía» de lá, em regresso, o emissario da Revolução (14).

A partir de fevereiro se diffundiram rumores de que o desejado castigador dos insubmissos portenhos, estava a fazer o seu advento, não revestido dos magestosos ares do orador insigne, reincarnado em algum dos intellectuaes do Reino fidelissimo, sim absconso nas dobras do manto guerreiro do capitão-general portuguez mais proximo. Primeiro, «um barquito inglez, chegado de Montevidéo», em giro no estuario, «deu noticia á junta, de que o commandante Elliott mandava dizer-lhe que ali se promptificavam quarteis para 6.000 homens, que esperavam» do Brazil. Com estes, fortalecida a guarnição, «contava» o vice-rei invadir o centro da agitação revel, e foi o precedente aviso que motivou a ordem, que se mencionou, de «retrocederem» para Buenos-aires, todas as forças criollas, que operavam no Alto-Perú e Paraguay. Depois, por vario modo se foram esparzindo boatos a esse parecidos: «cada vez se ouve mais intelligivel a noticia» anterior; assenta um coetaneo de bom informe, abrindo-se em confidencias patenteadoras do receio de immediatas represalias, de que seria victima a communidade lusa, existente no Vicereino (15). Não ignorando Elio o que era assoalhado entre os rebeldes subditos de Castella, disto se valeu para blasonar que disporia de valiosa alliança, ao soar a hora de submettel-os. Reabertas as hostilidades pela maneira mais formal e positiva, lançou aos quatro ventos uma proclamação, gabando-se de contar com um auxilio de «4.000 portuguezes», prestes a se moverem sobre o theatro da guerra (16). Ora, este seu acto, mui extranhado em terras do vizinho Reino (17), foi que

Digitized by Google

occasionou o perigoso dissidio, que esteve a quebrar a solidariedade entre os primitivos iniciadores da campanha libertadora no Uruguay, em cujo seio se déra antes, já, um não pequeno estremecimento, por imposições de indeclinavel disciplina ([18]). «Apparecendo ali a proclamação» do vice-rei, «se levantaram contra» Pedro Vieira os seus correligionarios nascidos em o paiz insurrecto, «por não dever ser primeiro chefe, um homem da nação com a qual os ameaçavam de lhes atacar o seu systema»; circumstancias de «que deram conta á junta». Esta, porém, conscia das graves consequencias de qualquer discordia em hora tragica da grande causa, expediu ordem a 7 de abril, «para que fosse restituido ás suas honras, e emprego», o desacatado; no quê «se lhe obedecera, sem alguma duvida» ([19]). Assim findou o molesto episodio, entrando a revolta oriental em um periodo de franco progresso, com as medidas que em Buenos-aires seguiram ou antecederam áquella sensata resolução, e com o activo concurso de uma individualidade «que se ia tornando conhecida e que adoptou a causa que o devia celebrisar» ([20]).

Dom José Artigas, natural da séde da Intendencia, que se havia distinguido no serviço das armas, é a pessoa de quem se fala. Tinha sido sondado pelos precursores da revolução, que em conciliabulos, por pontos reconditos de Montevidéo, buscavam meios de conjugar esta zona do Vice-reino, com as outras, já em virtual rompimento com Hespanha. Mostrou-se disposto a correr os riscos do grande tentamen, sem no entanto precipitar-se, á espera de uma conjuntura apropriada. Constrangido, antes de a ter, a definir a sua attitude, em consequencia de uma desavença com o chefe sob quem militava, o brigadeiro Muésas, commandante da guarnição da Colonia; Artigas fugiu para Buenos-aires, emquanto seus compatricios das comarcas vizinhas, entendendo chegada a hora de agir, cingiam as armas e se lançavam aos azares da guerra civil. Não se temia delles, nem se afastara de modo algum para evital-os. Despro-

Digitized by Google

vido de elementos bellicos o *hinterland* (21), o referido montevideano, ao servir-se das aguas para livrar-se mais facilmente das mãos do poder hespanhol, concebera um plano opportuno. Corria para o lado da séde governativa dos que na outra margem se lhe oppunham, afim «de visitar aos membros da junta, offerecendo-se para *levar o estandarte da liberdade até os muros de Montevidéo, sempre que se concedera a seus comprovincianos auxilios em munições e dinheiro*»; requerimento que foi deferido sem delongas, ao chegarem, em seguimento do desembarque do profugo, as gratas noticias do levante da terra que tinha deixado (22). O governo, sobre adiantar promessas de um completo, amplo soccorro, «mandou immediatamente» Artigas para o theatro dos novos acontecimentos, «com alguns soldados», nucleo de um exercito de 3.000, que se faria organisar mais tarde, com quanto fosse preciso, para attender ás vindouras occorrencias. Mais fez logo depois, todavia. Transitava ainda o mencionado patriota, a zona que medeia entre o Paraná e seu grande confluente da esquerda, quando a junta, «vendo cumpridas as predicções» delle, «a respeito do Uruguay», «officiava a Belgrano em data de 7 de março», para que unindo as reliquias da hoste inditosa no Paraguay, aos batalhões e regimentos que eram destacados em Entrerios, «invadisse a Banda oriental, assumindo o mando em chefe de todas as forças» (23). Mentres o vencido de Paraguary e Tacuary aligeirava as marchas para o sul, em busca de arena mais propicias ás armas da Revolução, Artigas tudo fazia para approximar-se de seu destino. «Em os primeiros dias de abril» pisava o solo natal, «dirigindo-se a Mercedes, para formar o quartel-general interino» do commando que lhe coubera. Inaugurava-se na hora adequada. Porque a insurreição estava senhora do territorio, desde os confins septentrionaes até proximo aos do sul, em Minas — já virtualmente em cerco Montevidéo, após o desastre hespanhol de 24 de abril — (24) e só havia precisão de imprimir uni-

Digitized by Google

dade e systema, nas forças em toda a parte surgidas, como por encanto, graças «ao fogo patriotico que electrisava os corações» ([25]) e ao generoso concurso que á terra alheia prodigalisavam os domiciliados nella. De uma parte, «a procedencia nativa» — salvante episodio inserto em antecedente raconto — «não pareceu ás multidões um titulo exigivel, para seguirem aos caudilhos que se apresentavam em scena, levantando a bandeira da emancipação» ([26]); de outra parte, as massas estranjeiras faziam, da causa do paiz, a de todas as almas livres, arregimentando-se, hospedes e naturaes, em as mesmas filas. Desde o prologo da contenda em Asencio, o espectaculo era este, e assim proseguiu até a gloriosa jornada de San-José — primeira triumpho realmente memoravel da campanha civica — acção em que o chefe inimigo, depois da derrota, confessa elle proprio a que circumstancias era a mesma imputavel. Isto é, ás de existirem «muitos soldados portuguezes ao serviço de Buenos-aires», na tropa insurrecta, «e que a não serem estes, que mais vivamente o forçaram, houvera resistido a todos os outros, sem embargo do grande numero» ([27]).

A brilhante victoria conquistaram-na «a constancia e virtude» dos sublevados a 24 de abril ([28]), ao tempo em que já haviam transcurso graves successos em Buenos-aires, em virtude dos quaes a direcção superior da guerra (estatuida como se viu, em o mez anterior), passava a outro cabo, ordenando-se ao antigo fosse «prestar contas da sua conducta no Paraguay», ante o governo recem constituido ([29]).

O que subsistia, desde a queda de Moreno, tinha outro feitio. Os enthusiastas do notavel advogado, inquietos e desgostosos com a marcha impressa aos negocios publicos, se tinham ido arregimentando num gremio politico, a *Sociedade patriotica,* que já gosava de indiscutivel preponderancia na capital, quando Elio voltou ao Prata; minuto esse em que a fermentação partidaria chegava ao auge, pelo sul do nomeado rio.

Digitized by Google

Porque, com a primazia dos elementos moderados sobre os exaltados, os animos destes em geral se achavam sobreexcitadissimos, e na hora a que chega a narrativa, os mais ardentes anciavam por fazer que da iniciativa de maio inilludivelmente defluissem as consequencias praticas que aquelles outros deixavam comprometter, por indescortino ou molleza. Os espiritos haviam attingido a um alto grau de tensão, desde que o guia do mundo espiritual portenho fôra afastado do poder. Escaldavam com os ultimos desastres, sobretudo o da esquadrilha, cuja perda se imputava ao governo. Transformada Buenos-aires num fervedouro analogo ao das mais aquecidas jornadas anteriores, assustou-se a junta com a agitação, procurando, com afã, meios de socegar a communidade, que aliaz deram resultados contraproducentes. Como em proclamações, largamente distribuidas, não lograsse, por via da palavra, o que almejava; entendeu prestigiar-se com um acto de especial e impressionante relevancia. Tinha concebido um, que calculou satisfizesse aos descontentes, em brados por medidas salvadoras, intranquillos todos com as derradeiras perdas da Revolução, com os preparativos do vice-rei. Imaginara um que, contentando-os, ao mesmo tempo infundisse o terror no circulo dos hespanhoes, acaso dispostos a favorecerem qualquer plano do inimigo. «Por bando de 21 de março, avisados» foram «todos os europeus solteiros, que deveriam sair para Cordova, no diminuto prazo de 48 horas» (30), attingindo o rigor do dictamem nada menos que uns 4.000 individuos (31). A severissima disposição era de abalar Buenos-aires em peso. Sobre persistirem laços de todo genero, entre tamanho numero de peninsulares radicados no paiz, e diversas camadas da sociedade criolla, outro motivo sublevou o sentimento de muitos contra o decreto. Os hespanhoes, depois de varios estados moraes perceptiveis em papeis da epocha historiada, parece que mais se mantinham oppostos ás aspirações communs na terra, por uma questão de receio ás graves calamidades talvez occasio-

Digitized by Google

naveis pelas reformas introduzidas no Vice-reino, do que por uma definida tendencia a reagirem contra ellas. Isto se vislumbra mais de uma vez, correndo os olhos pelo epistolario do confidente de dom Rodrigo. Não consegue elle occultar o desprazer com que o verifica, mas, examinando os grandes projectos de Elio, não esconde os illisongeiros augurios que faz, mormente na parte em que as esperanças do vice-rei se fundam no activo concurso dos compatriotas residentes em Buenos-aires. Alludindo aos que antes pintava com um pouquinho mais de indulgencia, por figurar-se-lhe que ultimamente eram propensos á politica da côrte do Brazil, eis como se pronuncia, o por vezes rebarbativo Possidonio: «Os europeus relaxados que por aqui vemos, não conhecem o rosto da constancia». «Senão fosse o susto que soffrem», nitidamente avaliando «o bem que os seus proprios filhos lhes desejam» (os quaes, «pelo temor do que diriam» muitos, ácerca de semelhante acto de impia austeridade, «os não têm acabado a todos»); senão fosse o que fica expresso, «a esta hora estariam com elles de mãos dadas». Ninguem se illuda, «em perfeita união viveriam todos, e senão todos, o veriamos ao menos com a maior parte, nada mais que por girarem os interesses», com segurança e liberdade. Se universal congraçamento ainda está por effectuar-se, a culpa não cabe aos hespanhoes, por certo; «a pessima politica dos patricios e o intratavel odio que conservam» aos da metropole, «sem que o possam occultar, é o que tem conservado a desunião», fasta agora observada; «e assim mesmo já vemos», entre os ultramarinos, «alguns mais manolos, que os mais acerrimos manolos»... ([32])

Ou porque alfim percebesse a vera situação moral dos elementos a quem o bando fulminava a pena de desterro, ou porque se quizesse valer da basta grei castelhana, para os fins da sua politica; a opposição unanime correu a postos, com o proposito de conseguir, ou por bem ou por mal, o immediato annullamento do

Digitized by Google

que reputaram «*una orden desatentada y casi barbara*», obra de Saavedra e de seus parciaes da junta (33). A minoria desta, fiel ás tradições do egregio ex-secretario deposto, contraria era, em absoluto a semelhante acto, e por igual o coronel French, que acaudilhava os homens de acção do partido em surda guerra com a maioria (34). Assim é que, já muito precisos antes os indicios de uma conflagração interna, fuzilaram elles ainda mais evidentes. Tudo fazia «esperar breve a desordem» (35), e houve quem a suppuzesse a irromper, quando surgiram «annuncios» que se tiveram como os derradeiros, da vizinha borrasca. Generalisou-se uma usança que não era para epocas de paz e sim de conflicto aberto, cada qual á porfia exibindo com mais entono, «as novas *escarapelas*», cujo numero «todos os dias se augmentava» e que eram o «distinctivo da facção» adversa ao governo (36). Contra elle, trovejava diariamente o referido cabecilha militar, desabafo que alguns tinham por inocuo. Outros, menos optimistas, mostravam-se apprehensivos, com os discursos furibundos, que «de noute» «fazia, no bem nomeado café de Marcos», «a respeito» do infausto decreto (37).

Estavam as cousas na maneira descripta, quando sobremodo se aggravaram, em data de 22 (38). Ao entardecer, o aspecto do local em que era de uso congregar-se a *Sociedade patriotica*, dava signaes de imminente novidade. Caídas de todo as sombras do entardecer, chegada a hora das sessões, logo se notou que não teria, a que foi aberta, o caracter das que de commum se presenceavam «no mesmo café». «Viu-se apparecer um ajuntamento» insolito, de em meio do qual se ergueu French, para pronunciar uma «oração a favor dos europeus», a que seguiu a remessa á meza, de «um forte requerimento» contra o nefario degredo; isto fazendo-se com os mais vivos «protestos» de que os votos populares se inclinavam a um «novo» entendimento com homens da mesma raça, ainda que de berço differente. A brados proclamava-se a urgencia de uma «re-

Digitized by Google

conciliação, amisade e harmonia», cuja firmeza e sinceridade «elles mesmos, os patricios, afiançavam». «Aceito e concedido» pela assembléa, o que constava do predito requerimento «naquella mesma hora foi remettido á junta, pelo syndico-procurador da cidade, que ali se achava, e confessou acabava de conduzir outro do cabildo», em tudo analogo,— nova esta logo «festejada com grandes vivas e alegrias» (39).

Acquiescendo, o governo deferiu ambas petições, o que não abateu a violenta effervescencia social. Ao contrario, como um novo decreto impunha aos hespanhoes, para «não perderem os bens e o socego», o que «se viu publico em a *Gazeta* de 28 de março»; como lhes impunha a obrigação de «jurarem ser fieis e defenderem a el-rei Fernando VII e esta junta»: proseguiu no café de Marcos «o tal complot ou assembléa», deliberante do que foi consignado. Para alguns, «finalisara» o episodio; para outros, andava elle á beira quem sabe de que emprezas. Segundo o criterio dos ultimos, «tudo era visto em socego — na apparencia — mas, bem se reconhecia não haver» nenhum, «tanto nos europeus, (apesar do recente preito e homenagem, a que se tinham prestado) «como nos do partido de French», o qual, «com os seus amigos», continuava no quotidiano e frenetico «desafogo». Sessões, umas sobre outras, se realisaram, admittindo-se na tribuna, a quem quer que pretendesse «manifestar» o que lhe ia no «coração», desde que fosse pessoa «decente»; praxe de que muitos patriotas se valeram, «subindo ao pulpito», diz Possidonio, e «recitando suas orações», sempre ouvidas «attentamente» e «com applausos», pela assistencia. Esta, se a formassem as classes chamadas conservadoras, manteria em taes reuniões uma temperatura média, exclusive de incendios. A maioria, porém, tinha para muitos uma composição alarmante, que suscitava previsões infaustas. «Sendo» grande «a concorrencia da mocidade», a par de «muitos francezes, italianos, e militares», o olheiro do gabinete de São-Christovam, a

Digitized by Google

quem se fez referencia, «julgou concluido breve e tragicamente», quanto contemplava.

Assim aconteceu. Ainda que velho e curto de vista, o mercador mais uma vez subiu á tripode, como inspirada pythonisa, abrindo os labios para o mais seguro dos vaticinios. Crendo-se em perigo, a maioria da junta preparou-se para uma reacção em fórma. Suppõe o circumspecto Possidonio, que já correspondia a intimos pensamentos acauteladores dos addictos de Saavedra, a mudança feita nas tropas do norte, de onde foi retirado Castelli. O certo é que com tanto zelo, tantos precatos agiram aquelles, que, arredando o ultimo, escreveram fosse o commando do «exercito auxiliador» immediatamente dado «a Balcarce», ou a Viamonte, «na ausencia» do anterior coronel (40). Funda-se a conjectura do portuguez neste precedente: «Vindo Vieytes na companhia de Castelli, e Peña seu secretario, ultimamente», apesar de serem admittidos na junta, haviam procedido por modo tal, que por fim tiveram que assumir as responsabilidades de «principaes fomentadores» da historiada e subsequente agitação. Ora, ainda que nenhum outro indicio compromettesse o chefe da expedição ao Alto-Perú, a verdade é que, com isto, lhe deram ingresso na lista dos suspeitos, pouco depois na dos que convinha banir dos altos postos, militares ou civis (41).

Ás precauções relativas á gente armada, correspondiam, breve, outras, mais arduas, alvejando os cabecilhas populares do partido insubmisso, que trazia em ascuas os regentes do Estado. A situação tinha muito de parecida com a que vigorava sob o regimen institucional do ano IV da Republica franceza, e que se encerrou com o lance de Hoche, destinado a salvar o systema politico, das insidiosas malhas tecidas á sombra de fracos ou inexpertos amigos, por velhacos desaffectos. Mas, em Buenos-aires quem organisou um simile do *18 fructidor*, não foram os elementos ultra-revolucionarios: foram os que se lhes oppunham, os que achavam devia a obra de maio ser confiada ás leis do

Digitized by Google

acaso, ou imaginavam convinha norteal-a consoante idéa que as massas activas unanimes repelliam indignadas.

Como quasi sempre succede, em casos analogos, do supposto alvedrio destas, se serviram os reaccionarios, para ultimar, com apparencias de bem publico, o que estava no interesse delles. Assim enscenada a çomedia politica, traça provavelmente de Funes, padre de engenho, cultura e manha; a 5 de abril foram á surdina introduzidas na capital as espumas sociaes da circumvizinhança. Segundo o mote dos arautos da maioria da junta, constituiu-se com essa gente collecticia uma semelhança de comicio ou collegio de eleitores, que depois de occupar o *forum* da cidade, a *plaza Mayor,* poz em pratica acto continuo a primeira parte de insinuado programma, reclamando em gritos uma assembléa plebiscitaria, á guiza da que se tinha illustrado no grande mez da Revolução. Como se adivinha, facil foi de obter o deferimento, logo trazido ao povo, pelos comparsas de Saavedra e seu consistorio. Assim inaugurou-se o *cabildo abierto* a 6 de abril, nelle promovendo-se, a gosto, quanto havia sido concebido pelos auctores do «golpe de estado». Isto é, a depuração da junta, «separando-se» violentamente da mesma «quatro vogaes» e um «secretario», a quem ao mesmo tempo se comminou a pena que os opposicionistas buscavam evitar aos hespanhoes. Em consequencia disto, «no mesmo dia», «Vieytes, Peña, Larrea e Azcuenaga» «sairam para Lujan, de onde havia de passar, cada um, para lugar que se lhe destinasse» (42). Fulminados os collegas de Saavedra, incommodos a elle e aos sujeitos de suas tendencias politicas, attingiram a outros, os raios da colera que rabeava no gremio conservador. Arrancados foram dos commandos que exerciam, «o grande French e seu segundo», opposicionistas estes que logo se viram «presos», em companhia do «notario cunhado do mesmo French, e do clerigo irmão do» sobredito «Vieytes, além de vinte e tantos mais». Entre os derra-

Digitized by Google

deiros «se encontrava» outro homem da igreja, «o commendador do convento das Mercês, frade que muitos sentem não o ver enforcado», como aliaz muito lhes pesava que o não fossem «todos os mais presos», escreve Possidonio a dom Rodrigo, aggregando noticia que patenteia o merito das medidas policiaes empregadas. «Affirmo a v. e., que foi mui bonita a fórma de agarral-os, sem se verter pinga de sangue» (43). Bom propheta fôra de ordinario o lusitano, em este e semelhantes negocios, mas, parece que desta feita lhe esqueceu insistir, com o fado. Se o invocasse qual era mister, delle houvera sabido que a mutação, digna para si de celebrar-se por incruenta, abria, com um mau exemplo, os diques do que então se deixara de exparzir e... jorrou em mares! (44).

Deposto Belgrano, com os morenistas, dos lugares que occupavam na junta e no exercito, para o ultimo foi despachado dom José Rondeau, designando-se para o posto de seu immediato, a dom Martim Galain, assim como para cabo supremo das milicias compatricias, «o homem que, de todos sobresae no immenso territorio» do paiz conflagrado (45). Recebendo o officio destitutorio a 1.º de maio, o ex-vogal partiu ao dia seguinte, depois de transmittir o mando ao successor, o qual foi tão ditoso que, sob seus auspicios, alcançavam as armas liberaes, pouco depois, o primeiro grande triumpho no Oriente.

Como «andasse meio azul» o interior (46), Elio para ahi destacou uma força, com instrucções conducentes a sujeital-o. Tinha-se ella adiantado até as Piedras, quando Artigas, a 18, com tropas do mesmo numero, quasi todas de improvisação militar, destroçou em batalha campal, essa unidade veterana. Coberto de louros immortaes, o vencedor se adiantou para Montevidéo, em cujos lindes praticavam audazes incursões, as suas guerrilhas exploradoras ou forrageadoras, que tudo faziam, desde muito, por impedir o accesso da campanha, de onde se esperava o prompto advento de

Digitized by Google

Rondeau (47). O general, noticioso do feito magnifico, inesperado, que ergueu os masculos guerreiros do Uruguay ao nivel dos gigantes de Suipacha, abalou para a frente, e a 1.º de junho, acampava no Serrito, para dar principio ao cerco, que aliaz já effectivamente existia.

Fôra iniciado a 21 de maio, graças a official havia pouco desertor, que, da quasi obscuridade, passava aos explendores da mais notoria fama. A palavra do Cid não se deslustrava nunca e o egregio descendente do heroe de Burgos, ou antes, seu legitimo avatar, o que tinha promettido na outra banda, imperterrito o cumpria na opposta, onde, ao erguer-se ao pé da tenda, para assistir ao gizamento das primeiras linhas em torno dos fossos e ameias da querida Montevidéo, tinha o direito de volver-se para o seu estado-maior, e com devanecido jubilo, quebrar a solemne quietitude da paizagem, com o orgulhoso brado avoengo: «A lá fé que sou Rodrigo, que tão bem las faço, como las digo!»

Com a «vantagem de transcendencia» que o chefe dos orientaes assegurou á causa americana; com a outra, que ella obteve a 26 do corrente junho, dia em que Elio foi constrangido a largar a Colonia: ficava o vicerei apertado nas linhas do sitio, que circumscrevia ao ambito de uma unica cidade, o antigo immenso dominio da metropole, sobre as terras marginaes do sul do Atlantico. Pois bem, nesta hora em que, mercê da «repentina insurreição em massa da campanha oriental», «de extremo a extremo» da Intendencia (48), os negocios da lucta emancipadora se refortaleciam promissores; a fracção que em Buenos-aires tinha desalojado do poder os lidimos representantes da idéa-nova, em vez de fiar-se nas energias populares, que necessitavam apenas de uma talentosa, rapida coordenação: mergulhou na intriga diplomatica, imaginando obter com a astucia, o que a força parecia negar-lhe. Este arbitrio, a toda luz arriscadissimo, tinha que ser encarado como um condemnavel passo retrogrado, pela população recem in-

Digitized by Google

surrecta, cuja intransigencia logo se patenteou extremadissima, e tudo indica haver produzido funestas repercursões no seio dos elementos avançados ou radicaes do proprio centro administrativo da Revolução, conforme para diante será exposto.

Deu ensejo á entrada da junta em intrincadissimo dedalo, uma subita iniciativa de Strangford, que nutria o desejo de firmar a paz nas ex-colonias sublevadas. Recebendo carta confidencial, em que os de Buenos-aires chamavam a sua attenção para as medidas coarctadoras do livre trafico mercantil, postas em pratica em Montevidéo; respondeu por via de outra, com data de 20 de abril, em a qual fazia positiva offerta de ũa mediação. Disposto se achava a intervir para um entendimento entre as provincias dissidentes e a mãi-patria, idéa, que, a ser aceita por aquellas, o determinaria a dar os passos necessarios, afim de que se assignasse um armisticio capaz de reapproximar as duas cidades em guerra. Longe estava de ser esse pensamento, o que no intimo afagavam os revolucionarios; nada queriam mais com a metropole. Conseguintemente, o poder que os representava, esquivou-se á obsequiosidade, capitulando-a de inopportuno emprego, em replica de 18 de maio seguinte, extranho mixto de mui desencouradas rasões, de argumentos recobertos de malicia (49). Tal desfecho, no passo que o inglez estreiou, naturalmente cheio de confiança, provinha de uma outra iniciativa, absolutamente contemporanea da que acaba de ser historiada. A junta, com sinceridade ou fingimento, havia promovido uma negociação com o gabinete portuguez cuja interferencia se teve por mais vantajosa, e negociação de tal gravidade que bastou circular uma vaga noticia de tendencia no Estado a emprehendel-a, para que se engendrassem os phenomenos a que para traz se alludiu. Isto é, para que o turvo prospecto da sociedade se aggravasse, avultando a agitação preexistente no seio do povo, cujos sentimentos anti-monarchicos á menor brisa suspeita estremeciam de colera aggressiva

Digitized by Google

ou panico terror. Contribuiram, é de presumir-se, para incremento do publico desgosto, certas vozes em curso, de que deu conta para o Rio-de-janeiro, o pervigil mercador tantas vezes citado. Segundo elle, apregoava-se á bocca pequena, de uma parte, que, desenganadoras communicações do Alto-Perú ([50]), o desastre «no Paraguay e ao mesmo tempo o temor de Elio», dispunham os governantes de Buenos-aires a entender-se com os do Brazil. Que, a isto resolvidos, «contavam prompto» reunir o projectado «congresso» das provincias do Vice-reino, — dizendo-se «até que seria» «a 11 de março em Lujan» — «valendo-se», para o effeito, «de alguns dos que por aqui estão, daquellas cidades cujas circumstancias lhes não têm permittido» designarem representantes, em condições de «concorrerem» á grande solemnidade civica ([51]). Assoalhava-se, de outra parte, que «findos» os trabalhos da assembléa, se passaria a «nomear a serenissima princeza» dona Carlota, não mais como regente, qual um momento ambicionara, sim como «senhora» e soberana, «por não quererem jamais sujeição a Hespanha», os que reveis se conservavam ([52]).

Fosse pelo «muito medo», facil de «conhecer-se», «que os atormentava», «no centro de tantos lances adversos, como os que de repente appareceram por todos os lados»; fosse por chegarem da Peninsula asseguraçães plausiveis, de que a esposa de dom João «estava nomeada pelas côrtes» para a «regencia» da monarchia; fosse, em summa, porque cogitavam de ganhar tempo ou porque pretendiam manter-se á beira de uma solução menos vantajosa, ainda que aceitavel, se a preferida se tornasse inattingivel: tudo persuade que os responsaveis pela orientação politica e internacional do territorio insurrecto, miravam soccorrer-se de tratos, que os ajudasse a levar a cruz ao calvario. «Não sabendo» para que «recurso» appellassem, no vortice dos desencontrados, funestos acontecimentos do primeiro trimestre de 1811; punham-se termos de um

Digitized by Google

espontaneo submettimento, ao que podia ser um decreto inevitavel do fado. Porquanto, «movidos», quem sabe, pela dura lei da «necessidade», se vissem constrangidos «a lançar mão» do que Possidonio alvitra ser «o mais suave», e convinha-lhes ter as cousas em preparo para semelhante conjunctura. Isto é, impossivel a independencia, com o governo popular de molde *yankee* — programma acariciado nos vislumbres de uma éra melhor, por entre as trevas da tyrannia colonial — os directores do paiz chegavam ao accordo de que era preferivel conseguir a completa autonomia, satisfazendo as aspirações de Carlota, a retornarem as provincias a um aborrecido jugo, sob os auspicios da mesma altiva dama. Pois que os altos poderes da metropole a erguiam á condição de suprema governadora de Hespanha e possessões ultramarinas; entenderam, talvez, fosse preferivel «acclamal-a» antes como soberana, do que prestar-lhe obediencia, como simples mandataria de um dominio obsoleto, incapaz, corrupto, destruidor, cruel, para todos inadmissivel (53).

De harmonia com estes antecedentes, e com a vontade de Saavedra e seu rancho, «a junta, no proposito de realisar-lhes os planos», «aproveitando a liberdade de acção na orbita interna», em que ficara, depois do ostracismo dos derradeiros abencerragens do morenismo; «tinha nomeado agente no Rio-de-janeiro, desde principios de abril, a dom Manuel Sarratea, com instrucções de duplo caracter», muito accommodadas ao deste personagem, que foi apto para todos os papeis, fossem ou não coherentes, fossem indignos ou honestos (54). Nas ostensivas, mandavam-no «pedir a mediação das côrtes do Rio-de-janeiro e de Londres» — nunca para o que lembrara o plenipotenciario desta — «para que cessassem as hostilidades, para que se procurasse uma formula adoptavel, afim de que as dependencias territoriaes da junta voltassem ao dominio legitimo. Nas reservadas, o «auctorisavam a negociar» o que se julgou talvez impuzessem as circumstancias: «ũa monar-

Digitized by Google

chia constitucional, no Rio-da-Prata, debaixo do sceptro de dona Carlota de Borbon, quem, ao cingir a corôa, devia em seguida renunciar a ella, transferindo-a ao seu filho, o principe dom Pedro de Bragança» (55). Começada a gestão de Sarratea a 22 do mez precitado, Linhares, o nosso ministro de estranjeiros, sciente de tudo, no mesmo dia encaminhou ũa nota ao enviado da junta, consignando o que a prudencia consentia pôr em escripto e era o que de Buenos-aires ás claras sollicitavam. Em nome da corôa, lhe foram dadas as mais positivas asseguraçōes «de todo o seu concurso, para negociar-se um armisticio com Elio» (56), resposta a que de certo acompanhou outra, de natureza verbal, cujo favoravel contexto se adivinha, pela replica da junta. «Voltou ella em 16 de maio, para manifestar a Linhares, expressivas graças, por seus offerecimentos», dizendo, quanto á mediação, «que aceitaria desde logo toda e qualquer proposta, que por meio de s. alteza real lhe fosse endereçada, e que não compromettesse os interesses a seu cargo». Findo este preambulo, entrava-se de chofre, sem rodeios, no assumpto de maior interesse para ambos negociadores. Depois de «ratificar as instrucções secretas expedidas a Sarratea», firme «accentuava o que havia muito percebera o arguto negociante e amigo do ministro: ser de todo em todo, «já, definitivo, irremediavel», o «doloroso rompimento» com a mãi-patria, fatalidade «que tornava preciso, indispensavel buscar a independencia, sob a adopção e vassalagem de outros soberanos, fóra da casa hespanhola» (57). No momento, porém, no preciso momento em que saboreava a côrte portugueza uma cubiçadissima guloseima, o turrão platino, que lhe fôra trazido furtivamente pelo emissario portenho; surgiu uma intercorrencia, que poz um travo dos mais picantes, no que tinha para labios augustos, as doçuras do mel perfumoso. Com a inopportunidade e descaroavel aspeito do sombrio *Convidado de pedra*, apresentou-se Strangford, interrompendo os preparos do que se acreditou fosse

Digitized by Google

um vero festim real para a excelsa casa de Bragança. Tinha o embaixador acolhido com a precisa philosophia a artificiosa mensagem do ministerio bonaerense. Leu com a sua fleugma nacional quanto na mesma se lhe objectava, não se deixando colher nas muitas armadilhas que lhe eram suscitadas. Foi egualmente para onde queria, no seu escolhido caminho, e como as tristes condições politico-sociaes da nação em cujo seio se achava, a tinham posto sob uma dupla dictadura estranjeira — no Reino europeu a de Beresford, no americano a do omnipotente plenipotenciario da Grã-Bretanha — imperioso rompeu este com todos os obstaculos á sua interferencia no conflicto, para assim vencer a resistencia de Linhares, pertinaz em descobrir para seu principe uma consoladora compensação, ao desfeito sonho do «grande Imperio». Strangford, á semelhança de Eolo, descancellou a caverna dos ventos e se precipitam elles em rajada vivissima do quadrante da Mancha: *ruunt, et terras turbine perflant,* arrancam dos abysmos as aguas vertiginosas, que sacodem para as praias, as gigantescas vagas, — limpa do scenario, a imperduravel obra da intriga ambicioneira! (58)

Ameaças de esmagador effeito, uso tiveram, a que se dobrou submettido, o robusto animo do ministro de estranjeiros, tal a desventura dos tempos correntes, para o decaído Portugal! A 30 de maio, ao referir-se, em officio á junta, ao que esta lhe tinha manifestado 14 dias antes, e soubera com tamanho aprazimento; o principal motor de todo o enredo usurpatorio já deixa patente o recuo a que era forçado. Em vez de estender os braços protectores aos de Buenos-aires, é com a alma esmarrida pelo rude bote do inglez, que os surprehende, formulando uma dolorosa alternativa. Ou admittiam a medição da côrte lusa para tratar com Hespanha, permanecendo intangiveis nos seus territorios, as intendencias divergentes do complexo do Vice-reino; ou s. alteza o principe-regente, pelo que lhe impunha a alliança com s. magestade catholica, prestava a Elio o

Digitized by Google

soccorro por elle requerido. Senhor da vontade da administração superior do paiz, senhor da vontade do representante da que no Prata quiçá tentasse ainda mallograr-lhe os intentos, Strangford, manietado Linhares, porque «um fraco rei faz fraco a forte gente», submettido Sarratea, porque o deste era o baixo estofo de um escravo; julgou poder cantar victoria. Preciso se tornava, comtudo, o emprego ulterior de muita actividade, para destruir a hydra da intriga portugueza. Suas vivazes cabeças — renascentes dos proprios fecundos golpes que as britaram, *vulneribus fecunda suis erat illa* — (59) haviam, ainda, de pôr em risco, as commovidas regiões ibero-americanas, que o bretão suppunha preservadas, para sempre, de qualquer insulto...

Desouvida pelo governo das provincias insurrectas, as palavras de paz, que o gabinete de Dom João mui contra sua vontade lhes dirigia, poude este reverter aos anteriores preparativos militares, sem que fosse licito a Strangford embaraçal-os desde logo, vistos os precisos termos da mediação que patrocinara, elle proprio. Tarde percebeu o risco da alternativa. Ficando livres os portuguezes, de prestarem auxilio aos hespanhoes, se acaso em Buenos-aires tivesse prevalencia a politica de absoluto desaccordo com os mesmos; fôra de adivinhar-se o que podia succeder. Legitimo, e mais que legitimo era, que, verificada a hypothese, persistissem em progresso os armamentos do Riogrande, ao menos para effeitos de pressão moral, como talvez insinuassem ao prepotente diplomata. Desatadas assim, as mãos de dom Rodrigo, muito á vontade expediu ordens ao governo da zona supra, afim de que désse regular andamento, ao de que estava desde muito inteirado e já premeditava o ministro: ao que constituia a parte pratica do segredo da chancellaria, a partir do mallogro de 1808, muito antes portanto, da referida, grata surpreza de abril, que o inglez havia aguado. *Id est*, servir na apparencia aos interesses da princeza, na realidade sómente pugnar pelos do principe.

Digitized by Google

CAPITULO XVII

Taes aprestos, em que já se casavam as manhas da arte diplomatica, ás manganilhas da arte bellica, ha que tempo se faziam! Tinham principiado aliaz por motivo mui diverso do que após os impulsionava: o receio de uma invasão castelhana. Sabido é que emprehendel-a esteve na mente de Liniers, temeroso com a chegada da familia de Bragança ao Brazil e deliberado a levar a melhor, num provavel choque, com um repentino ataque ao territorio alheio. Dissuadido, segundo todas as apparencias, pelo governador de Montevidéo, Curado, que ahi se achava, insciente da attitude moderadora de Elio, apressou-se em participar que «tinha muitas rasões para se persuadir que o Riogrande ia ser atacado sem demora», interpretando elle, como fraudulentas «simulações», os «pretextos» de que usavam os confinantes, para não responderem aos termos de sua embaixada (1). Pretendiam assim «ganhar tempo, para os preparativos da marcha», visto o quê, insinuava «se promptificassem com diligencia e silencio», do outro lado da raia; «mandando com brevidade cartas inclusas» no despacho, «para virem os regimentos de Santa-Catharina e São-Paulo», ao tempo em que o governador da Capitania lindeira movesse «toda a tropa e milicia» (2). Paulo da Gama, que estava no exercicio deste cargo, «com toda

Digitized by Google

a actividade e energia conveniente», entrou logo a «tomar as medidas para a defensa» da terra, «fazendo promptamente avizinharem-se ás fronteiras toda a tropa de linha». Deixando em pé de guerra «as milicias» e feitas antes de partir as reiterações ácerca do que havia muito representava, «marchou sem perda de tempo» direito á villa mais proxima da zona hespanhola. Isto é, depois do que era de sua jurisdicção, insistiu para que curassem do que era da delles, os demais; notoria sendo a insufficiencia das guarnições veteranas da referida 1.ª linha, para vigilancia em «tão vastos» limites; notoria a falta de «officiaes superiores vigorosos» para o commando, assim como o desprovimento em armas de fogo (3). Pressuroso no serviço, attento ao bem publico, expedira, já, instrucções, para que embarcasse o reforço indicado pelo marechal, quando foi mister desfazer as ordens, em consequencia de nova communicação do mesmo, cousa de que se vai dar conta. Inuteis as suas muitas tentativas para obter o que almejava, retirou-se de Montevidéo por terra. Foi do caminho, em Pando, que remetteu a sua premonitoria supremencionada, em data de 16 de setembro, tendo naquelle «povo» uma demora ainda até o dia seguinte, por ver se alfim quebravam os sete sellos da caixa de segredos, que o trouxera desapontado, aturdido, confuso, na sua mallograda missão. Perdida qualquer esperança, retomou a estrada. «Chegando a Santa-Thereza», a 30, como houvesse recebido uma carta de 23, que lhe dirigira Manuel Marques de Sousa, marechal de campo, commandante da fronteira do Riogrande; naquelle mesmo dia lhe enviou resposta, que este ultimo transmittiu, logo, ao governador. Ao attender á consulta que lhe fazia o signatario da missiva, disse-lhe Curado que, «vistos os publicos fundamentos do impresso de s. alteza real, com data de 19 ou 20 de agosto, em que fazia publica a alliança com Hespanha, Inglaterra e Sicilia, não se devia emprehender acção alguma hostil, e muito menos atacar uma praça, sem positiva e mais recente ordem da côrte».

Digitized by Google

Finalisando, accrescenta que, tanto era o exposto o seu pensar, que «julga de conveniencia retrocedesse o comboio que se destinou» aos portos de Santos e Desterro; alvitre que foi adoptado (4).

O alarma, porém, se renovou, em o mez seguinte. «Apesar dos successos que rapidamente mudaram a face das cousas» — o abandono dos projectos constantes do começo do presente livro, bem como a circumstancia a que allude o ultimo officio de Curado — apesar da boa sombra do horisonte platino, Paulo da Gama, a 14 de outubro, cauto notifica a dom Rodrigo, que «julgava conveniente postar-se» *ad interim,* «num posto mais immediato da fronteira, onde estivesse mais ao alcance de observar a conducta e os movimentos dos hespanhoes». Soubera da intensa desharmonia entre dom Santiago Liniers e Xavier Elio. Chegara-lhe aos ouvidos, em seguida, o boato de haverem «marchado» «3.000 homens de Buenos-aires para atacar a praça de Montevidéo», «por não quererem nesta receber o novo governador nomeado pelo vice-rei» interino, «recolhendo por isso o actual», «todas as partidas que andavam na campanha» uruguaya. Não eram novas que se despresassem; o delegado do ministerio de São-Christovam achava de prudente aviso premunir-se contra possiveis eventualidades. Por isso deixava a capital, «distribuindo pelas fronteiras os petrechos de guerra», «promptos os milicianos á primeira ordem, afim de repellir qualquer invasão ou estratagema que» os finitimos «rebuçadamente projectassem» (5).

Linhares, insuflara na pequenina alma do filho de dona Maria I, designios proprios do grande ministro do pae da rainha, nunca do chocho parto desta dama augusta, mais representativo de uma esturdia alfeloa vitalisada, que de um principe herdeiro ainda da illustre successão de Affonso Henriques. Mas, desfeitas as suas primitivas illusões, desfeitas as esperanças de um lance glorioso, desfeitas as que se tivera, de reunir sobre a fronte palonça de dom João, a dupla corôa que dom

Digitized by Google

Manuel esteve a ponto de garantir á casa real portugueza; força era contentar-se com o que circumstancias adversas nos impunham. Não havia outro remedio senão desistir das temerarias pretenções antigas, e *apanhar a sardinha,* se ainda fosse possivel, *com a mão do gato,* ou ... da gata, porque o animal do brocardo, na hypothese figurada, symbolo era nada menos, que da esposa de s. a. real. Neste proposito, emquanto os agentes politicos alisavam os caminhos para a assumpção de dona Carlota, ás altas dignidades de que Bonaparte despojara Fernando VII, organisava-se no centro e no meio-dia do Brazil a expedição, que entregue ao governo do contra-almirante inglez destacado em aguas de America, *per fas et per nefas,* asseguraria á princeza a inteira posse dos dominios do irmão (6).

Em consequencia do que se tramava agora, Paulo da Gama recebeu a 3 de dezembro, um officio de 2 do mez anterior, da secretaria dos estranjeiros e da guerra, com instrucções, afim de que tivesse «promptas as tropas», para «quando chegasse a necessital-as», a sobredita alta patente da marinha alliada (7). Longe estavamos da éra em que o padre Vieira escrevia «não ser o Rio-da-Prata conquista de consideração», «porque bastavam 2 navios e 200 ou 300 homens para tomar Buenos-aires» (8). De sorte que, lido o diploma, o próvido administrador, em sua resposta, fazendo um succinto relatorio da situação de nossos confins militares, suscita medidas de muito acerto, para o progresso dos elementos armados. «Conservo já promptos, diz elle, os mappas da tropa de linha e miliciana», «para remettel-os» «a sir Sidney Smith, a quem» penso «prevenir que, quando queira para qualquer fim os corpos da Capitania, me antecipe algum aviso, para reunil-a» com tempo, no posto que indicar», desconvindo sem motivo «desguarnecer as fronteiras» (9), para as quaes a 1.° e 2 de fevereiro de 1809 chegaram reforços de artilharia volante (10). Em summa, previne que fará quanto nelle

Digitized by Google

couber, para que «a tropa e guarnição de seu governo» fique «em estado de poder passar-lhe revista e tomar o commando della», o referido «contra-almirante» (11). Ultimado o que lhe cumpria manifestar e requerer junto do ministro dos negocios da guerra, Paulo da Gama endereça um officio, «ao serenissimo sr. infante» dom Pedro Carlos, chefe supremo da armada bragantina, ministrando informes, que se lhe «determinaram» expedisse para a Côrte, ácerca do «estado actual dos portos da Capitania», «como tambem o que julgasse mais acertado a respeito da guerra maritima, defensiva e offensiva, contra o fatal commum inimigo, a ser preciso proceder a ella immediata», «vigorosamente». Traçando uma descripção das «difficuldades da entrada na barra», unica do littoral, circumstancia «a nosso favor» para a resistencia, Paulo da Gama «só lembra augmentar» aquellas, «com a opposição de baterias fluctuantes das barcas canhoneiras», «coadjuvadas de terra com algumas baterias fixas», ainda que «a formatura de reductos» para as mesmas, venha a ter «pouca duração», pela natureza inconsistente do terreno. Com isto, noticía que «sendo tão sómente» a que basta «para o actual commercio da Capitania», «a marinha mercante» local, não fôra de «lembrar-se o estabelecer armadores para o corso», ainda que «para a defensa da barra se poderiam armar em guerra algumas das embarcações» do mencionado trafico (12).

Prosperrimo o Continente, em cujas abas se passariam as grandes transformações preluzidas em Lisboa, «sentiu-se a importancia desta Colonia, e dispunha-se» «a metropole» «a eleval-a a maior predicamento» (13). De facto, em 1807, por decreto de 25 de fevereiro, a ergueu, de governo subalterno, a Capitania-geral, designando substituto ao governador existente. Mas, «circumstancias lhe retardaram» a posse, que se effectuou unicamente em 9 de outubro de 1809, e foi acontecimento de brado entre os limitrophes (14). O commandante das Missões correntinas se apressou a communi-

Digitized by Google

calço para Buenos-aires, com um demorado informe do que se via pelas terras contiguas. «Por disposição do principe do Brazil», escreve dom Agustin de la Rosa, houve mutação de chefes «no Continente do Rio-grande»: chegou para succeder a Paulo da Gama, «um tenente-general dom Diogo de Sousa», «que dizem esteve muitos annos no Pará, onde ha feito serviços importantes a seu principe» e soberano, «pois é homem de muito talento e experiencia». Com isto se produziu vasta mudança de tropas, marchando algumas, de onde estavam, para guarnecer Portoalegre, vindo outras para «os povos do Uruguay», emquanto na villa do Rio-grande se punha em ordem «um soberbo trem volante». O hespanhol ou criollo avalia a somma da concentração de forças que se operava no acampamento constituido em Bagé, terriola em ponto médio da linha divisoria, e em outro, de que já se falou, assente sobre galhos do Ibirapuytã. Depois de affirmar se mostram «alarmados ou prevenidos» os fronteiriços, diz contarem os mesmos, «entre a tropa regular, milicias disciplinadas, e naturaes adestrados nas armas, de 3 a 4.000 homens» (15).

Inaugurada a sua governança, o capitão-general deixou a séde da mesma, logo que teve ensejo. Convicto de que as secretas instrucções de s. a. real podiam lograr uma ditosa effectividade, prevaleceu-se da chegada recente de Elio, para encetar commercio epistolar com elle. Escrevendo de São-Raphael, em jornada para a raia, expede-lhe os primeiros toques suggestivos, no acto de enviar congratulações ao brigadeiro, pela nomeação para a alta dignidade de vice-rei, cousa de que este lhe dera parte, em carta official de 21 de janeiro. Aludindo, como quem nada quer, ao suspeitoso procedimento da junta para com Fernando VII, insinua com geito «parecer-lhe que no caso della recalcitrar» na prestação de «obediencia» ao representante de s. magestade, o que vislumbra «provavel»; «conviria que» Elio «de accordo com o governo do Paraguay, e pro-

Digitized by Google

tegidos pelas tropas de» Portugal, sob «commando» do signatario, «entrasse sem delonga, no projecto de isemptar-se da jurisdicção daquella junta o territorio de Uruguay e Paraná, como suppunha interessar á posição» do vice-rei «e á delle». O lusitano, em seguida, algo desmanchando-se, pela primeira vez deixa entreluzir um interesse particularissimo da corôa, em semelhante negocio, ao pedir com instancia uma «resposta categorica» ([16]). Elio fez ouvidos de mercador, porque seguramente lhe pareceu ainda mais suspeita do que a attitude da administração portenha, a officiosidade da de Portoalegre. Isto persuade, o seu querellante procedimento, em differenças de raia, quando Annibal batia ás portas da *urbs* de Zabala. Pouco depois, não sómente dava ordem para serem expulsos de entre Chuhy e Tahym os subditos da monarchia portugueza, com estabelecimentos de faina rural nos que tinham sido os «campos neutraes»; como sustentava apoiar-se o acto em boa doutrina do «direito das gentes», fundando-se (escreve dom Diogo) nos artigos de um tratado roto pelos mesmos hespanhoes, com a invasão praticada na guerra de 1801 ([17]). Inuteis, conseguintemente, as requestas empregadas para mover o torcido animo do castelhano, voltou-se o capitão-general para o horisonte paraguayo, occupando-se no que já se relatou, até a retirada de Belgrano, em demanda do villarinho do Arroio-da-china, mais tarde Concepcion del Uruguay.

Como era dom Diogo um sujeito que não perdia vaza (bem que se désse por inatreito á intriga politica), logo se valeu do transito do egregio licenciado, para um subtil e opportuno lanço de rede, direito a elle. Aguardava informes de Buenos-aires, tão cabaes como os fornecidos ácerca de Montevidéo, por um prestimoso continentista ([18]); aguardava igualmente outros, por mensageiro enviado a Assumpção, a levar confidencias de caracter interessante ([19]). E nesse em meio, encetou uma correspondencia mui cortezã com o general da junta. Sabendo de sua passagem com o exercito, a 31 de

Digitized by Google

março, por Santo-Thomé, (escreve o portuguez) vai pessoa para dizer-lhe «os respeitos que tributo ás qualidades de v. e.», o merito dos quaes, se os quizer ponderar, nada mais tem que marcar uma entrevista, a que irei gostoso. O portador da missiva, capitão Antonio Pinto da Foutoura, que foi aproveitado tambem para envio de uma carta de Filippe Contucci, trouxe a seu chefe a resposta de Belgrano, o qual parece ter fugido a perigosas confabulações, ainda que em nada se mostrasse intratavel (20). Infere-se isto da circumstancia a seguir. Em vez de encolher-se, dom Diogo tornou á presença do cabo revolucionario, em maneira de uma proposta de mediação, para se acabarem as dissensões que lavravam o territorio confinante. Não foi, porém, mais feliz nesta iniciativa, do que na precedente. Belgrano, ou porque recebesse o papel depois de exonerado, ou porque se eximisse de compromissões que a outrem cabiam, deixou-o, no seu archivo, sem resposta alguma (21).

Tornavam breve dispensaveis quaesquer preliminares de ficto ou real entendimento, os successos que se desenrolaram ao norte do estuario, onde «para o lado de Montevidéo iam engrossando as borrascas» de que se registraram tantos prenuncios (22). Impressionado com elles, o governador do Riogrande abandonou Samborja, para regressar a Bagé, em fins de abril. Tinha instrucções definitivas do ministerio. Depois de haver a tudo cedido, sob a pressão de Strangford, reagia, fazendo secretos esforços para mallograr os delle. Nada de conquistas, insinuou, de Londres, Hypolito da Costa; entretanto, formal preceito de as iniciar, se expediu a Dom Diogo, que foi todo actividade (23). Encorporada a gente que se acantoava a oeste, com a que tinha sob suas immediatas vistas, deu organisação regular ao exercito. Distribuida a ordem de marcha, no principio do semestre do fatalissimo anno de 1811 penetrou em territorio que se ia cobrir de ruinas, com o abusivo passo que era assim estreiado, na apparencia,

Digitized by Google

para ultimar o que reclamava a diplomacia britannica, em realidade para vermos se havia meio de satisfazer uma incontinente ambição, que longe estava de banir todas as suas esperanças.

Linhares, começada a empreza, buscou tingil-a de sympathico e tranquillisante colorido, assegurando a Casa-Irujo, «que s. a. real não abraçara a resolução de propôr a sua mediação aos vassalos de s. m. catholica, que se achavam divididos por uma cruel guerra civil, senão porque os officiaes do mesmo, tendo produzido ũa anarchia revolucionaria sobre as fronteiras de seus estados, fez necessaria uma semelhante medida; e não se propõe fazer enviar as suas tropas no territorio áquem do Uruguay, senão para o mesmo fim, e em virtude do soccorro pedido pelo vice-rei Elio; mandando s. a. real igualmente declarar, que as suas tropas se não demorarão no territorio de s. m. catholica (em caso de serem obrigadas a entrar) senão o tempo absolutamente necessario, para que se effectue a desejada pacificação» (24). Analogos embustes disseminou o delegado da côrte no sul. Endereçado tinha, antes, ao ministerio, com officio de 20 de junho, «os rascunhos das proclamações aos habitantes da campanha de Montevidéo, e portuguezes nella existentes, que, coherente com o plano» adoptado, «tencionava mandar publicar», e que publicou (25). Em taes papeis, traçava «asseguraçõe de que o principe-regente não queria tomar parte alguma do territorio de s. m. catholica e que retiraria immediatamente suas tropas de elle, uma vez que o territorio desta banda do Uruguay se achasse pacificado» (26). Lançou profusamente, exemplares do aranzel, em todos os rumos, durante sua marcha, e quando já bastante adiantado, em 27 de julho, remetteu-os para que soubessem de seus designios, tanto a Elio, de quem diz esperar cooperação, como a Rondeau, a quem alvitra conferirem sobre os successos, se assim o quizesse, o chefe das operações obsidionaes contra aquelle cabeçudo hespanhol. E se ao menos até o principio do mez seguinte

Digitized by Google

não recebeu dom Diogo palavra alguma de ambos, que lhe traduzisse as impressões geradas com a leitura das suas ([27]), tal não succedeu com a junta de Buenos-aires, de quem lhe chegou ás mãos vehemente censura á attitude que assumia. Os saavedristas, senhores dos destinos do paiz, mantinham-se na mesma antecedente postura, em o circulo dos negocios politicos e internacionaes. O vigor com que protestavam contra os actos do poderoso vizinho, lhes era imposto por uma dupla correnteza de circumstancias. Por um lado, a sua propria convicção de que muito lhes importava conservar o baixel da patria entre duas aguas. Por outro lado, o complexo de pressões que sobre a junta exerciam as forças da opinião publica, avessa na generalidade, á minima influencia, muito menos a uma sombra de preponderancia, da nossa ou de qualquer monarchia, no que os argentinos reputavam da exclusiva competencia do elemento patricio ou criollo. Mas, uma suggestão de que se trata para diante, contribuiu para resolver o governo a agir como agiu, a contento de todos.

O cabo invasor, em sua réplica, que é de 6 de setembro ([28]), defende-se, allegando ter-se dirigido ao general de Buenos-aires que operava sobre os muros de Montevidéo. Havia-o prevenido em tempo de tudo que fazia ou tinha em mente fazer. Muito mal interpretava a administração portenha as benevolas intenções do ministerio fluminense. Se da injustiça absoluta de seu juizo se quizera capacitar, mandasse a junta os seus deputados ao quartel-general das tropas reaes. Juntos os nossos com os das provincias hespanholas, insinua o lusitano, facil havia de ser o tratarem de «uma paz consolidada», em perfeita conformidade com as proclamações que giram desde 19 de julho, assim como com a peça annexada ás mesmas, obra de um patriota castelhano, traduzida em vernaculo, cuja tiragem em folha volante, se fez no Rio-de-janeiro ([29]). Explanada esta clausula, dom Diogo aproveita o ensejo, para, em face da junta, habil transferir-se, do banco dos réus,

Digitized by Google

para o da accusação. Examinando o que se lhe depara de muito vituperavel no proceder dos insurgentes, «lamenta» o systema que observam os homens de armas da Revolução. Isto é, «não só continuem com o maior excesso as devastações da propriedade dos habitantes desta Provincia, os quaes incessantemente lhe imploram meios de segurança contra a aggressão de seus proprios compatriotas, mas que até arruinam estabelecimentos publicos, de que depende a força do Estado» (30). Lamenta sobretudo uma cousa que lhe produziu o maior «espanto», e que saiu á luz na propria imprensa que edita as publicações officiaes de Buenos-aires, visivel em semelhante papel, o criminoso proposito de abalar a ordem constitucional da monarchia portugueza e arrastar a um cataclismo os dominios de s. a. real. Se o derradeiro symptoma displicente a que allude o futuro conde do Riopardo, traduz ulteriores disposições hostis do gremio directivo na outra banda do Prata, o que achava de melindroso no communicado da junta, era em boa parte uma treta suggerida a esta, pelo activo Contucci. Abandonando Montevidéo a 24 de janeiro, tinha este passado á sua «estancia» (31), que logo deixou, para acompanhar a Bagé, então quartel-general portuguez, «o benemerito tenente-coronel dos exercitos de s. m. catholica, dom Miguel de Cabra, um dos apaixonados fieis de s. a. real a princeza nossa senhora», e pessoa merecedora de todo credito, que daria no Brazil fidedigna conta do que viu e ouviu, diz aquelle *zurcidor de voluntades*. Chegado a 26 de fevereiro o auxiliar de Linhares, no immediato dia reganhou o seu estabelecimento rural, com idéa talvez de approximar-se de Montevidéo, para envio de noticias ao ministro (32). Achava-se, porém, no Cordovez, quando já ia adiantada a invasão lusitana; dahi é que ministrava informes, ao gabinete de São-Christovam, manifestando algo bastante esclarecedor, do que dom Diogo descomprehendia, nos que tinham redigido o protesto supramencionado. — «São sete da manhã, escreve Contucci,

Digitized by Google

e acabam de partir (um para o exercito patriota que sitia Montevidéo por circumvallação, e outro para Buenos-aires) os officiaes que me conduziram a carta da junta cuja copia» envio, e hontem todo o dia conferenciei com elles sobre os successos occorrentes. Por elles «transmitti á junta mais um pensamento (achado ha tempos em a minha Caraguatá) (33), o qual sem offender os altos respeitos da côrte do Brazil, é mui compativel com as circumstancias da mesma junta: e vem a ser que sem perda de um momento (para evitar derrame de sangue) escrevessem de um modo publico, e não reservado ao general dom Diogo de Sousa, como extranhando a entrada de seu exercito nos territorios de s. m. catholica e que era tanto mais de extranhar este procedimento, quando a mesma junta esperava a reunião do congresso-geral, para nelle arbitrar meios mais decorosos afim de *receber* (34) a s. a. real o serenissimo principe-regente de Portugal e infanta de Hespanha com a dignidade que corresponde ao seu augusto e alto caracter, e que por consequencia a junta fazia o mais solemne protesto, etc., etc., etc.» (35). O governo portenho, urgido pelas circumstancias a que allude o retrincado Contucci, aceitou do alvitre, o que a situação interna tornava de excellente aso, evitando, comtudo, enredar-se no laço que ardiloso lhe preparou o intrigante a serviço do nosso Reino. Socegava assim o espirito publico em grande alarma, sem com isto crear uma ordem de cousas que obstasse o entendimento com o poderoso vizinho, cujo exercito se approximava.

O chefe supremo deste, que tambem tinha de sua parte procurado innocentar-se e conter os naturaes, proseguiu avante, na pratica do que methodicamente se preestabelecera. Occupado o forte de Santa-Thereza, que os patriotas evacuaram a 2, fazendo voar uma parte, com o emprego de fornilhos, não houve mais algum incidente de monta, desapparecendo da vista dos nossos, «as partidas de Buenos-aires» que, a crer-se em dom Diogo, fizeram aos habitantes grandes hos-

Digitized by Google

tilidades, em notavel contraste com «a austera disciplina de seus soldados» (36). Já muito entranhado no paiz, remetteu mensagem a Elio, com informe do que até ahi succedera. Disse-lhe mais, que contava ser em Maldonado a 12 de outubro, esperando mandasse para ali os navios necessarios, para se manterem em permanencia as communicações e correios. De facto sem obstaculo mencionavel aqui, naquelle mez se fixavam as tendas do arraial portuguez na sobredita localidade (37).

Entrementes se produzia um episodio que veiu confirmar aquella do padre Vieira, ao marquez de Gouveia, falando-lhe «na experiencia que tinha de não haver melhor terceiro para fazer ou reconciliar amisades, que o inimigo á vista» (38). Soube-se no acampamento luso, que um *certo Funes,* de Buenos-aires se tinha dirigido á cidade fronteira, com uma proposta de accordo, baseada em vantagem commum dos contendores, de evitar-se a intervenção dos vizinhos, em negocios da economia interna dos povos de raça hespanhola, por serem indubitavelmente «sinistros» os motores que os lançavam no scenario platino (39).

Que significação effectiva se poderia attribuir a este passo da junta? Tinha variado a attitude della, após as derradeiras machinações, em compadresco, já notorio, com o infatigavel dom Rodrigo? Os corypheus do saavedrismo, até os prodromos da entrada realista, não haviam desistido em modo algum de sua tortuosa politica. A 31 de julho, como se entreluz de referencia anterior, a junta, attendendo a requerimentos de Contucci, mandava duas pessoas gradas a se avistarem com o confidente do gabinete portuguez (40). Mas, imprevistas mudanças tinham occorrido nesse em meio, que breve repercutiam por maneira transcendente, na orientação da politica americana. O citado ministro, ao vergar-se ao peso das imposições inglezas, visto faltar-lhe apoio da força, para qualquer ensaio de autocephalia e altivez, soccorreu-se de impenetravel dissimulo. Agindo ás declaradas como foi exposto, na sombra mandou,

Digitized by Google

por via de Contucci, firmes asseguraçôes aos criollos, de que « não volveriam ao jugo hespanhol ainda quando Fernando VII recuperasse o throno de seus pais » (41), e decidiu-se a tirar todo o partido dos acontecimentos, taes quaes se produzissem, no decurso da mediação que se propuzera effectuar, sob os auspicios da diplomacia britannica, ou, melhor, imperiosamente determinada por ella. Se era circumstancia que não podia modificar a attitude da governança portenha, o que se lhe segredara do Rio-de-janeiro; ia ver-se o contrario, com a resoluta interferencia de quem vigiava attento os enredos subtis da nossa trapalhona chancellaria. Longe estava de imaginar o embaixador da potente Albion, que o rolo dos successos permittisse ao ministerio fluminense, as liberdades que tomou, de operar sobre os dominios de um alliado de s. graciosa magestade, em maneira que não era de tolerar-se. Percebidos com nitidez os intuitos da irrupção imperialista, Strangford tratou immediatamente de despertar sustos em Casa-Irujo, cujo protesto Linhares tinha buscado invalidar, pelo modo que já teve o seu competente relato, e uma simultanea acção revolveu a alma dos patriotas de Buenos-aires, a quem pintou quaes eram, as intenções do governo junto de quem servia. Eis o que explica a reviravolta noticiada a dom Diogo, alteração que breve desandava em outra. Isto, porém, aconteceu depois da segunda reforma do apparelho politico, inaugurada na Argentina, em o decurso do anno 11.

Em começos de seu terceiro quartel, como se viu, tudo fazia prenunciar um immediato encontro das facções oppostas, a morenista e a saavedrista. A batalha, comtudo, não podia ser logo, nem era de crer se ferisse com vantagem para os radicaes, no então presente estado das forças internas. Ainda que sob certo aspecto enfraquecida com a ausencia do mais culto, energico e engenhoso de seus membros, a junta fruia de bastante vigor, para manter-se incolume. O prestigio adquirido nas primeiras semanas de sua existencia, manteve-se

Digitized by Google

em parte, no periodo subsequente ao attentado de 15 de abril; bem que rapido se esboroasse, transcorridos alguns mezes mais. Na segunda quinzena de julho, a situação que tinha á frente Saavedra, se diluia sob as ondas diluviaes e as rajadas vertiginosas de uma procella que pareceu desabalada com o destino de submergir não sómente esse fragilimo governo, tambem a propria Revolução. Destruida a sua primeira esquadrilha no Paraná, expulso um dos exercitos do Paraguay, detido outro pelas muralhas de Montevidéo, destroçado ainda outro no *Desaguadero,* o prospecto social despertava pungentes apprehensões. Aberto de um lado o caminho ás tropas hespanholas vencedoras, livre de outro lado o transito ás portuguezas, cuja sombra crescia na fronteira de hora em hora; a junta sentiu que era impotente para systematisar as energias a contrapor a tamanhas calamidades. Sentiu por igual que a opinião francamente a repudiava. Esta, ainda que sopeada por maneira violenta, com o golpe de auctoridade que se historiou, fremia cada vez mais embravecida. No proprio mez em que os inimigos de Moreno suppunham haver tapado a bocca ao povo, attonito diz Possidonio para a côrte do Brazil, que «seguia a fermentação da desordem de que havia pouco» elle e outros «escaparam». «Porque (addiu) os immensos» asseclas «do partido, que ficaram» em Buenos-aires, persistiam «com energia», na sua obra destruidora. «Se bem que haja» no paiz um «tribunal de vigilancia», «falam com desafogo e ameaçam com atrevimento», reflexiona o portuguez, receioso de mais terriveis excessos do que esses que em alarma contemplava (42). Ora, findo um trimestre e com a superveniencia daquelles grandes motivos de publico desgosto, que era de esperar? Impossivel foi resistir mais, á torrente que se despenhava, do universal descontentamento. Percebeu a junta que suas horas eram contadas. Querendo alguns perpetuar ainda uma parte do mando que detinham, pensando outros attender aos justos reclamos da opposição, decidiu-se ella

Digitized by Google

propria a tomar a iniciativa de uma reforma. Alijado com geito o seu presidente, banida a preponderancia do saavedrismo, creou-se em 23 de setembro um triunvirato, entidade a quem ficava exclusivamente confiado o exercicio do poder executivo, emquanto o legislativo, e de alta superintendencia, se conferia a uma junta-conservadora, a qual, no periodo que mediasse entre a estreia de seus labores e os do congresso, incumbida era de coordenar uma lei organica, obra que veiu a ter o nome de «Estatuto provisional», e que serviu de constituição interina do governo revolucionario (43). Do ultimo organismo faziam parte os membros ainda em funcções da junta primitiva de maio, bem como os que depois de excluido Moreno se lhe aggregaram, *id est,* todos os deputados ao congresso já eleitos nessa epoca. Aquelloutro, se compunha do coronel Feliciano Chiclana, ausente em Salta, do dr. João José Passo e de Sarratea. Recaiu a escolha em personalidades cujo talento ou fibra moral muito longe eram do que reclamava a excepcionalissima gravidade das circumstancias (44). Além deste defeito, basta notar a presença do agente mandado por Buenos-Aires ao Brazil, no seio da nova administração, para comprehender-se que facilidades se iam produzir, afim de que imperasse na mesma as suggestões do mui dominioso Strangford. Conseguintemente, para que mais depressa tivesse inteira observancia a politica da Grã-Bretanha na America do Sul, resumida na seguinte formula, com rigor, pelo futuro conde de Riopardo. «Desviar as provincias hespanholas da dependencia de uma só vontade», para ulterior «arranjo de uma accommodação entre ellas» e o gabinete de Londres, *ad instar* do que já se fizera, aproveitando «as desavenças de Caracas» (45).

No Rio-da-Prata, com effeito, os assumptos do referimento supra, tinham que marchar *sur des roulettes*, dado o que acontecera na capital do Brazil. Antes de a haver deixado, o representante da junta, graças aos prestigios pessoaes e outras partes de Strangford, se

Digitized by Google

transmudara, nem mais nem menos, em um simples caixeiro da embaixada britannica (46). Ora, esta, segura de o ter como «um inapreciavel serviçal», resolvido se tinha a exhibir mais uma prova de que, fosse como fosse, havia positivamente de preservar de alheias intromissões, a politica definida pelo capitão-general. Capacitado de que chegara o momento de um novo lance de suprema energia, «provocou uma conferencia reservada», a que assistiram Sarratea, em seu caracter de agente de Buenos-aires, o marquez de Casa-Irujo, como representante de Hespanha, e Linhares, como secretario de estado dos negocios exteriores. «A attitude do embaixador inglez nessa conferencia, assumiu a feição de um *ultimatum*», analogo ao para traz mencionado. «Exigiu a simultanea retirada dos exercitos portuguez e argentino que pisavam a Banda oriental, o termo do bloqueio» e das hostilidades em todo o Vice-reino, ficando cada governo discordante, senhor apenas das intendencias de seu antecedente dominio (47). Quer dizer, impunha um passo retrogrado, que repuzesse as relações internas da ex-Colonia, no que tinham sido logo depois de 25 de maio: *in statu quo ante bellum*.

Dispostas as cousas pela maneira narrada, moveram-se os triumviros a sabor das inspirações do soberbo *lord* que tão largo papel teve na historia dos autonomistas argentinos. Falho um primeiro ensaio de accordo, que se tentou, em concomitancia, por via directa em Montevidéo e por indirecta no Paraguay; seguiu-se-lhe outro, que foi o de que houve conhecimento o nosso commando em chefe, ensaio este ultimo, cujo destino vai ser agora devidamente registrado.

Dom Gregorio Funes, irmão do celebre padre, miniatura cordoveza de Sieyès, era o individuo a quem se referiu antes dom Diogo: o que repentino surgiu dentro dos muros da cidade, para onde marchava nosso exercito. Desembarcou a 14 de maio, na séde governativa de Elio, com dous outros, o dr. Passo e dom José Julião Perez, incumbidos os tres de concluirem um ajuste

Digitized by Google

entre partes contendoras nos antigos dominios de Castella, que as libertasse a ambas dos riscos da intervenção portugueza. Formulada já, por esta fórma, a proposta que tivera mau destino, seguramente a segunda a repelliria tambem Elio, que motu-proprio havia reclamado o soccorro das tropas do Riogrande e pensava impor-se com ellas. Mas, como viessem os emissarios de Buenos-aires munidos da communicação secreta feita por Filippe Contucci — prova mais que sufficiente da duplicidade dos que se apresentavam na arena como alliados de Fernando VII — o vice-rei, desilludido, passou a ver os ultimos, «ainda com maior aversão do que aos revolucionarios.» (48). Olhou-os mais desprevenido e a buscada harmonia fôra restabelecida, a lhe não chegarem participações do Alto-Perú, com a descripção do triumpho que andava acabrunhando os patriotas, que enchia de enthusiasticas esperanças, os fieis á metropole. O que, porém, refugou no segundo quartel de 1811, no principio do terceiro, a 20 de outubro, lhe era imposto pelas circumstancias, de novo contrarias á Peninsula. Assim é que no proprio mez em que dom Diogo transfundia suas duvidas na alma de Contucci, «se ajustava definitivamente com Elio, um armisticio, sobre as bases assentes no Rio-de-janeiro» (49), em a a memoravel conferencia de que já houve menção.

Retirando-se o exercito sitiante aos penates, em virtude do convenio, ficava sem objectivo o que usurpara o titulo de «pacificador». Estanciava nessas horas, como se disse, por Maldonado. Desapontadissimo, com o *arreglo* de que logo lhe deram sciencia, no proposito de travar-lhe a marcha avante, o general em chefe dos portuguezes aproveitou o termo da administração de Elio (substituido a 18 de novembro, por dom Gaspar de Vigodet), afim de ver se achava recursos para uma saída de proveito, ou, ao menos airosa, na perturbadora e vexativa situação em que o tinham deixado. Sabido era que o marechal erguido ao predicamento de governador da Intendencia, pertencia ao que

Digitized by Google

em Montevidéo tinha « o nome de partido *empecinado* », adverso a qualquer accordo com os rebeldes. Valeu-se disto o afflictissimo dom Diogo, ao endereçar-lhe uma carta de parabem, pela sua investidura no cargo; missiva esta de que não consta houvesse resposta alguma. Sondou-lhe o animo, com um desencolhimento soldadesco: — Veja se lhe convem o que pactuou Elio, (disse) porque minhas tropas se acham á sua disposição e só regressarei com ellas, senão tiver de agir contra Artigas, cujas disposições inquiro (50).

Do que precisava era de um motivo ou pretexto para deter-se em casa alheia.

Digitized by Google

CAPITULO XVIII

O novel cabo das massas uruguayas que se mantinha sobre as linhas do sitio desde a acção das Piedras, assistiu silencioso aos transmites iniciaes da transacta negociação, quando foi surprehendido pela primeira voz da resistencia de seus conterraneos, que appellaram para elle. Respondeu como homem de fileira, habituado á disciplina. Mas, no decorrer das confabulações entre os chefes do cerco e um representante do triumvirato portenho, vislumbrou os perigos do que se ia fazer, e poz-se da parte dos que temeram maus resultados da avença em projecto. Assim foi que declarou «se negava absolutamente a intervir em uns tratados, inconciliaveis com as fadigas dos orientaes, e mui sufficientes para conservarem o germen de antigas dissensões entre elles e a côrte do Brazil; mui capazes por si sós de originarem difficuldade» invencivel «no estabelecimento do systema continental», anhelo de todos os americanos livres (1). Nestas palavras, em que sobresaia o talento politico de quem as proferiu, ficava synthetisada, como excellentemente exara Bauzá, «toda a historia do porvir» (2), escripta com o sangue de uma aguda e previsora communidade, em martyrio a que já a predispunham, «os sentimentos sublimes dos cidadãos orientaes» da «época» (3). Nada obstante, em hora ulterior, o chefe

*

Digitized by Google

reconhecido dos mesmos cedeu a razões de ordem superior, que o convenceram de estar nas vantagens da causa, o recuo para além do Uruguay. Cedeu na convicção de que poderia, em tempo e com exito, proseguir na campanha emancipadora, para a qual os da junta lhe asseguravam todos os auxilios indispensaveis, o que o fez partir sem mais delongas, com os elementos militares daquella dependencia.

Nesse minuto, porém, electrisada por maravilhoso civismo, ergueu-se a população, a tudo sobranceira: o que devia ser apenas a simples retirada dos dous exercitos do sitio, foi, com o de Artigas, o exodo de todos os filhos da heroica Banda oriental! Celebra o antigo, aquelles de «entre os povos da Ionia, que mil vezes preferiram abandonar a sua patria, a supportarem o jugo» (4). Por igual cita a chronica moderna, a proeza das «reducções» indigenas do Paraná, as quaes, para escaparem ás algemas vicentistas, arrancam dos campos de Guayra, atravez de espessas, ignotas, interminas selvas, para se transportarem ao valle do Uruguay, ainda livre do triste corso de escravos da raça vermelha (5). Imitando o nobre rasgo dos gregos e aquelle em que se abalizaram as tribus sertanejas, os amotinados do Alto-Perú no anno 1809, não vacillam. Deixam em massa as habitações, para se acolherem a comarcas mais seguras: para não tranzigirem com o despotismo (6). Nenhum desses exemplos, comtudo, pode ser lembrado, tendo-se presente a magnitude do espectaculo, que em hora solemne e unica de sua historia, apresenta a terra invadida pela hoste real. Homens, validos ou não; mulheres, sãs ou enfermas; crianças tenrinhas ou já crescidas; em summa, o complexo de mais de quatro quintas partes da communhão: de subito largavam os seus tectos (7). «Ou temendo o dominio portuguez ou resolutas, por suas opiniões, a nunca jámais se submetterem ao governo da praça» de Montevidéo, «seguiam espontaneamente» a Artigas (8). Conduzindo comsigo apenas os escassos meios

Digitized by Google

transportaveis em semelhante premura, e arrasando as propriedades no frenesi de um prodigioso holocausto, firmes, inflexiveis, inabalaveis em sua fera e magnifica resolução; foram-se das casas aos grupos, os orientaes, em immensas caravanas, para se libertarem da ameaça de um novo captiveiro. Prestes ganharam assim os orientaes, os confins de oeste, no sitio do grande caudal que lhes separa o berço, do contiguo Entre-rios argentino, em cujo ambito se iam asylar.

A patria que deixavam traz de si, imagem era de um vasto deserto, mas, queriam-na antes miserrima e assoladissima, a vel-a ser, para o inimigo interno ou externo, o doce paraizo que fôra para elles. Grande, generosa, estupenda lição! O que mais surprehendia, entretanto, no extraordinario evento, era assistir-se ao phenomeno que no gabinete joanino se computava um effeito de contagio e foi o da natural solidariedade americana. Se vista era a emigração de um povo a bem dizer inteiro, que, na alternativa de ficar sob as plantas do hespanhol ou exposto aos arbitrios do lusitano, não hesita em decidir-se pelas amarguras do immediato desterro, com o sacrificio da vida, do lar, dos haveres, dos commodos, de todas as venturas fruidas; vista era tambem uma portentosa concordancia em gente de peregrina estirpe. Á unanimidade, ou quasi unanimidade dos nativos, correspondia, em grau igual, a dos que tinham aberto os olhos á luz em solo vizinho, debaixo das proprias bandeiras cuja presença no Uruguay dispunham a fugir para longe, tanto os oriundos de castelhanos, quanto os de portuguezes! Muitos desta raça, que habitavam o paiz, seguiam tambem a Artigas; (9) seguiam a sorte da gloriosa expatriação, e como se tinham assignalado nos prelios da éra de boa fortuna, brilhavam como fieis, na da então presente adversidade, que juntos, associados curtiam! (10)

Um de tantos, «cujo valor e serviços» se tinham salientado nos albores da guerra (11), Francisco Bicudo, natural de Portoalegre (12), imperterrito guardava Pay-

Digitized by Google

sandú, reaffirmando ali, como fizera alhures, que os americanos de boa lei, fossem de onde fossem, esposavam o estandarte proscripto, não os pendões que tremulavam festivos, nos arraiaes de Montevidéo ou Maldonado. Ao entrarem estes ultimos, *tambour battant*, pela fronteira do Serrolargo; na do Quarahy succedia outro tanto, ainda que em menor escala. O commandante de Missões, deixando em quarteis a tropa veterana, destacou para a frente algumas guerrilhas da milicia, das quaes uma, sob o mando de Bento Manuel Ribeiro, se dirigiu ao Japejú, e outra, de 200 homens, foi mais longe, investindo a praça onde se achava aquelle continentista, á testa de 50 de cavallaria. Atacados por força muito superior, muito melhor municiada, ninguem esmoreceu: a resistencia foi de tal modo obstinadissima, que, da guarnição, escaparam unicamente 8. «Bicudo e seus demais companheiros morreram bizarramente, defendendo o posto que se haviam proposto custodiar!» (13)

Sitio é esse que se diria predestinado a singulares mostras do que são, como vasos sublimatorios de duas raças, os territorios que o Uruguay chega um ao outro, como se os estreitasse num eterno abraço. Diversas em si, escorrem para os moldes um metal de afinação equivalente, graças ao que, sob certos aspectos, se exhibem os mesmos, os caracteres. A historia os separou, mas, a identidade de sentimentos ou de opiniões, quantas vezes os tem reapproximado, mesclando a sorte de ambos paizes, nos mesmos vaivens ou contingencias! Transcorrido mais de meio seculo, justamente 53 annos, que vemos? Renova-se horrifica a scena do cerco, por tropas idas do Brazil. Os sitiados padecem destino analogo ao dos valentes de 1811, e um outro commandante riograndense, o coronel Tristão Azambuja, divorciando-se dos seus, dedica-se com esmero a outros: bate-se magnanimo até á morte, pelas idéas da communhão com quem se tinha identificado. Recordam ainda os velhos a sombria tragedia. Fixa a hora do

Digitized by Google

assalto, ronca tremebundo o furioso bombardeio da frota imperial. Rugem sem piedade as baterias de terra. Sibilla incessante a cerrada crepitação da mosquetaria implacavel. A cidadezita, indistincta sob uma abobada de aço, circumvallada de chamma viva, «*ch'entro l'affoca*», refulgentes nella todas as cousas, em meio das bastas labaredas, «*vermiglie, come se di fuoco uscite*», qual a *urbs* do inferno dantesco (14); a cidadezita, em cujas ruas e praças ruem soturnas as paredes, estalam fragorosas as portas, chia ou estoura a madeira em fragmentos, rangem os ferros contorcidos, ou retinem, em simulcadencia, os vidros ou crystaes estilhaçados: a cidadezita intrepida resiste! Em crescente assombro os aggressores, cruzam-se e recruzam-se no meio delles os pareceres duvidosos. Que vai falhar a expugnação, eis a idéa que transluz nos olhos de muitos. Intomavel é o posto! alfim apparece quem o diga, no proprio estado-maior do exercito brazileiro. Natureza mais captiva da nervosa impaciencia, que a pouco e pouco se generalisava, ousa traduzir o seu intimo convencimento, em face do brigadeiro Menna Barreto, o qual, certo do que vale, numa batalha, o peso do numero devidamente manobrado, tranquillo responde—«*Questão de tempo!*»—voz a que se junta uma outra:—«*Corneta*», diz num brado reiterativo, para a sua retaguarda, «*toca fogo!*» (15)

52 horas a fio a barbara execução durou. Nem assim o estandarte branco e azul foi arreado!

Paysandú antes da chegada da tropa mais numerosa do Imperio, já tinha sido aggredida por 1.700 valentes do galhardo Venancio Flores, com o apoio de 500 marinheiros da nossa esquadra, que nunca fizeram má vista em parte alguma. A guarnição conta de 100 a 150 claros nos seus quadros, mantendo-se impavida, porém, dous dias seguidos, ante o bombardeio fluvial, e o arremeço de terra, á sombra de 10 boccas de fogo. Inutil um e outro, desistem do sacrificio os alliados, que deliberaram adiar a acção definitiva (16). Resolvidos

Digitized by Google

a conseguirem o esmagamento do marruacissimo adversario, com o peso do complexo das forças do Brazil, avançam estas, e agora experimentadas, Leandro Gomez, apesar da disparidade dos elementos em choque, mais uma vez exhibe soberba mostra de uma inquebrantavel decisão, repulsando o inimigo em toda a linha: incontestavelmente os louros da jornada lhe pertencem e a seus maravilhosos companheiros de fortuna!

Baldado o primeiro grande esforço, que, começando a 31 de dezembro, terminou a 2 de janeiro, preciso foi effectuar um segundo, para domar o pugillo de titãs ali acorrilhado. No empenho tinham ruido nada menos que duas das tres columnas mestras da defeza, primeiro o temerario Azambuja, depois Lucas Pires ([17]), encarnação do valor cuja serenidade os proprios brazileiros exaltaram, e digno emulo do chefe da praça. Este se achava numa situação mui desigual, em face dos contrarios, que dispunham, nas fileiras, de 6.071 homens com 25 canhões, emquanto os fieis ao governo de Montevidéo ao romperem as hostilidades, não passavam de 1.274, com apenas 15 peças, de que logo foram desmontadas 4, pelos grossos *witworths* da marinha imperial ([18]). Sobre isto, Leandro Gomez enfraquecidissimo se achava, com as grandes perdas da rija acommettida, mormente as de auxiliares que fôra impossivel substituir. Desvantagens de acovardadora influencia, não eram, entretanto, as expressas, todas as que o deviam deprimir. Luctava o tremendo batalhador, igualmente, com outras: a escassez das munições bellicas, a pobreza de armamento, a penuria do corpo de saude ([19]). Ainda assim, o infortunio lhe não verga a fronte e comportou-se com um afinco de que não houvera exemplo em terras sul-americanas. Reiniciado o combate ás nove da manhã, com guapice e teimosia, por unidades de refresco, a que se oppunham denodadas, impassiveis, as que desde muito não largavam as posições; sómente ás onze se conformaram com o primeiro rigor de um

Digitized by Google

destino infausto. Sómente nessa hora por fim cediam os heroicos muros, transferida a peleja, das linhas exteriores, para as habitações que forem disputadas «com singular bravura» ([20]), feita a custo a conquista de cada uma, até o centro da homerica resistencia, que a dolorosos estragos, mais uma vez mesclava os louros já exparsos nesse venerando recinto, durante a epopéa de Artigas! Nada ficava de pé; o cataclismo pavoroso, do que fôra um risonho povoado, fizera um montão de ruinas fumegantes, assaz relembrativas daquellas outras celebrisadas pelo vate. Um simples montão de ruinas, sobre as quaes mysteriosa mão erigiu um tropheu eloquentissimo, traçando, em vasta nesga branca de tela, algumas palavras, que bem correspondiam á antiga e moderna catastrophe — *Aquy yá fué Paisandú!* — reminiscencia classica de explendida opportunidade, a que outra igualmente apropriada se juntou para imprimir nos ultimos alentos da bravissima defeza, mais um toque de sublime formosura.

Quando o trovejar das carabinas e canhões estremecia o solo e o espaço infinito, enchendo os eccos de ensurdecedores uivos e bramidos, a poderosa voz de um homem dominou a dos elementos desencadeiados da impia guerra, repercutindo estentorica, nas fileiras atacantes. Entrevisto por sobre uma sotéa, em meio do rolo do fumo, das ondas de ignea saraiva, altaneiro erguia-se Azambuja, brandindo a espada, para lançar aos compatricios, nas imprecações do supremo desespero, uma sentença que a posteridade sancciona austera. Ratificada está, senão em o que fixava a respeito das garantias vigentes na ultima phase do imperio, o que incluiu de verdadeiro como protesto, contra nossas loucas pretenções interventoras. — «Escravos do Brazil, vinde conhecer a liberdade entre nós!» — bradou o exaltadissimo partidista, cujo violento conceito merece ser comprehendido. No seu bello, epico, sobrehumano, excelso delirio faccionario, tonitroante e sem o saber, traduzia a seu modo, para flagellar os com-

Digitized by Google

plices inconscientes de uma politica tenebrosa; traduzia a imprecação de Horacio Cocles, exprobando aos serviçaes orgulhosos de orgulhosos principes, o esquecerem a guarda de seus proprios fóros, no criminoso afã de aggredir os de outrem: «*Servitia regum superborum, suae libertatis immemores, alienam oppugnatum venire*» (21).

O triumphador de 1811, tambem nativo do Riogrande do sul, era um dos nomes de mais brilho nas armas da 2.ª linha, durante o periodo colonial, era «o famoso Maneco», Manuel dos Santos Pedroso, um dos conquistadores de Missões «fiel vassallo de s. magestade», então sargento-mór (22). Destruido aquelle centro inimigo, embrenhou-se em correrias ao norte do rio Negro, que prestes o constituiram «o terror dos revolucionarios» (23), enchendo-se de ousadia, a ponto de arrojar-se, a empreza, que, por sobremodo temeraria, lhe ia custando caro e para diante se narra.

Pesquizavam os espias de dom Diogo, com o fito de lhe transmittirem quaes os propositos de Artigas. Não lhe souberam dizer nada, ao certo, relativamente aos intentos da energica personalidade que «já então gosava de um grande renome entre todos os povos» da bacia do Prata (24). Mas, ao que se dispuzera um destes, por demais o preluzia a mente do general portuguez, e successivos informes lhe foram confirmando os intimos vaticinios. Para gerações viris «a felicidade consiste na acção» (25), e a unica opportuna, para as que nesse periodo floresciam, era o exercicio das armas, a que se entregaram quasi todos os contemporaneos do estupendo feito collectivo, para traz relatado. Assim é que breve sabia, o nosso estratega, da maneira mais positiva, a completa verdade. Não era uma das forças sitiantes de Montevidéo, que se retirava. Era, como já foi dito, a communidade a que pertencia uma das duas que ali pelejavam. Era o proprio corpo social em voluntaria leva, que, unido, abalava para extranha região. A par da juventude em

Digitized by Google

plena louçania, a par da madurez em todo o vigor da idade, «damas anciãs, velhos decrepitos, innocentes parvulos, acompanham a marcha» ([26]) dos guerreiros indomaveis, dos inconvertiveis liberaes, «manifestando todos a maior energia e resignação, em meio» «das privações», da quotidiana jornada. O que faziam de si mesmos os abnegados orientaes, o que tinham feito de seus bens, «a queima das casas e dos moveis que se não podiam conduzir», ficando em cada *tapera* fumegante, o monumento de um pugillo de consciencias irreduziveis; «rasgos» eram de «heroicidade e constancia», que mais tarde o preconceito obscurecia ou suggilaria, mas, de que a astucia no momento se prevaleceu, para prolongar uma interrompida aventura. A pretexto de impedir ou punir «estragos ou crueldades» «que fazem lastima ver» dom Diogo, a quem faltava competencia para uma e outra cousa, dom Diogo, cujo papel findara em consequencia do que se havia precedentemente pactuado, renova as hostilidades! Quando Artigas, attingida a linha da fronteira, deu inicio em 6 de dezembro á transposição do grande rio ([27]), em demanda do Ayui, onde contava assegurar aos conterraneos «um asylo e uma esperança» ([28]); «no Salto lhe impediu a passagem o sargento-mór Manuel dos Santos Pedroso»! ([29])

Attonitos, em face da surpreza, «os commandantes dos corpos avançados» «reclamaram a observancia do armisticio» ([30]). Ignora-se a solução dada ao requerimento, bem como o que de immediato occorreu. É de presumir que nesse em meio acudissem á frente, unidades mais poderosas, e que o glorioso veterano, ou cedendo á imponencia das mesmas ou a boas razões que lhe eram formuladas; desistisse de sua lamentavel demasia. É de presumir ainda, que no accordo subsequente á historiada tentativa, se compromettessem os nossos, a despejar o territorio invadido; inferencia que legitimam factos posteriores, gerativos de novas tretas portuguezas. Como se soubesse que Maneco, por de-

Digitized by Google

morado ou previsto, ainda se conservava a curta distancia, pairando á margem do Arapehy-chico; decidiu Artigas limpar de gente suspeita as immediações. Incumbido foi da expedição a isso destinada, outro riograndense da grande cruzada libertadora, o tenente-coronel Manuel Pinto Carneiro, membro de proeminente estirpe da Capitania de El-rei, o qual, a 18 de Dezembro rompeu a marcha, á testa de 952 praças, e a 21 era vizinho ao acampamento do seu compatricio e adversario. Deliberado a usar da força material, se ella fosse precisa, empregou primeiro a da persuasão. Fazendo-se preceder de um arauto, dirigiu intimações ao velho campanhista retardatario, para que desoccupasse a zona que havia mezes infestava, com as suas escoltas perseguidoras dos insurrectos; e foi só depois de totalmente menospresada a sua mensagem, que expediu as ordens, para o ataque em regra do inimigo ([31]). Desaccordes os historiadores, attribue cada qual a victoria aos de sua bandeira ([32]). Deprehende-se do que narram, assim como de tradições attendiveis, que os nossos não levaram a melhor. O temerario gaucho que os mandava, com o seu habitual desempeno, fez rosto a «forças triplices», mas, foi constrangido a «abandonar o campo», ganhando em marcha rapida, o serro do Jarau.

Livre de sombras inquietantes o districto de Belem, Artigas sustou a passagem do Uruguay. Dom Diogo, que já o accusava de ter violado a tregua (obra exclusiva de seus parciaes e não do chefe oriental), voltou-se de novo contra elle, para imputar-lhe a resolução, que tinha por injustificavel, de permanecer a léste e para dentro da raia. Causa existia para que redobrassem as cautelas do cabo dos homens livres. Sobre o tornarem suspeitoso motivos recentes, outros, mais antigos, incitavam-no a se não fiar, no minimo, dos portuguezes. Quando se adiantaram as tropas insurgentes, direito a Montevidéo, «o inimigo limitrophe» «lhe havia assegurado» «que não entorpeceria as operações» das mes-

Digitized by Google

mas (33), e viu-se como observara o compromisso... Comparece no theatro da guerra, depois, «o nosso general», como collaborador de Elio; assigna este uma tregua regular, e, rasoando-se que «previu» o primeiro, «as consequencias» do convenio, «não annue ás instancias do alliado», que o convida a retroceder (34). Suspensos em periodo ulterior todos os movimentos propriamente bellicos, quando se esperava um estase fructuoso, preludio de uma paz duradoura; verifica-se a repentina aggressão interruptiva do transito a Entrerios. Que attitude convinha observar, após tantas infidelidades, tantos machiavellismos? Seguramente a de uma vigilantissima expectativa, até que precisos informes permittissem averiguar, por maneira inilludivel, se o total abandono da patria lhe melhorava ou empeorava a situação, é claro. Pois bem, algo succedia, que sabido por Artigas, era, indubitavelmente para o deter, examinando cuidadoso os horizontes. A 20 de dezembro, o capitão-general endereçava uma carta a Vigodet, que encerra uma novidade positivamente absurda, *id est*, que o cabo uruguayo nutria o pensamento de invadir o Riogrande, cousa que diz ter aventado, com o visivel proposito de legitimar um golpe em preparo. Todavia ainda que bastante raposeiro, da penna lhe cae o bastante, para que se adivinhe o que está determinado a fazer.

O lusitano, sem giros inuteis, declara se acha decidido a obstar o supposto designio, *pacificando assim o territorio, o que constituia o seu objectivo afinal*, quando os pendões reaes entraram na Intendencia hespanhola (35). Ora, Artigas, se tinha arrastado atraz de si a quasi totalidade dos seus patricios, contava ainda muitos divididos, entre os poucos habitantes que se mantiveram em contacto com a tropa estranjeira, o que dava ensejo a ũa natural troca de communicações a respeito dos acontecimentos. Como os adventicios um tantinho alcançavam saber das occorrencias da communidade adversa, algo tambem, é de suppor-se, conheceria a ultima, das vozes correntes no arraial portuguez. Muito

Digitized by Google

provavelmente chegou-lhe a noticia do que se cogitava ou tramava, repercutindo o boato nas margens do Uruguay, ampliado pelo temor ou desfigurado pela pressa com que as narrativas, dos labios de uns, passam aos ouvidos de outros. Combinado isto, com antecedentes que já a seu tempo se enumeraram, o responsavel supremo pela sorte dos que se lhe entregavam confiantes, se não tinha base ainda para firmar o seu procedimento ácerca do futuro, de sobra a tinha para interromper a marcha e contemporisar.

Pelos motivos expostos, seguramente, conservou-se Artigas á beira da raia, sem a transpor, todo o mencionado mez, occasionando o evento um protesto de dom Diogo ante o triumvirato, nos primeiros dias de 1812 (36). A emigração em massa emfim se realisou, o que parecia excluir qualquer pretexto para a persistencia do exercito real no paiz. Viu-se com assombro, entretanto, que se deixava ficar onde assistia, desde outubro. Foi aos 16 de março unicamente, que desfez as tendas e se poz a caminho, não para o norte, para as vizinhanças de um districto, em cujo seio os profugos da Banda oriental alçavam, nos prados de Ayui, os mais formosos padrões de um inexcedivel sentimento de amor á terra natal e ao seu livre alvedrio, de homens e cidadãos. Ostentava-se ali um painel magestoso: o de immensas familias acampadas a esmo, «umas debaixo de carretas, outras debaixo de arvores, e todas sob as inclemencias do tempo, com tanta conformidade e gosto, porém, que causava admiração e ministrava exemplo» (37).

O movimento de dom Diogo, além dos objectivos por elle proprio manifestos ao governador de Montevidéo, tinha outro, cujas raizes historicas eram as seguintes. Com espiões e alliados na outra margem do estuario, estava ao facto do que ali se fazia ou conhecia. De certo lhe foram aos ouvidos as noticias vindas do Alto-Perú, a Buenos-aires, assegurando marcharem bem os assumptos politicos e militares. «Que tudo estava unido e conforme» com a Revolução (38), (diziam

Digitized by Google

de lá), mas, que, em seguida correra ter o famigerado brigadeiro «Goyeneche, com o seu exercito, entrado em Cochabamba, victorioso». Diziam tambem que ulteriormente se diffundira a voz, de haver o facinoroso aventureiro despertado suspeitas, no circulo dos fieis a Hespanha. Mais tarde como «verdade» sabida se affirmava que «dera provas de ser bom patriota», pelo quê Abascal «mandara tomar conta, por outro, do exercito» que se lhe tinha confiado, prescrevendo «fosse remettido a Lima, para responder» ante seus pares, ácerca do procedimento que observava (39). Por fim, ainda se teve inculcas de que, para o mal da boa causa, continuava á testa do seu predito exercito, o trefego americano, e que destroçára, ou melhor, que tinha anniquilado as gloriosas tropas que haviam conduzido os estandartes da junta, desde as aguas do Prata, á remotissima Titicaca.

Abertas por um tamanho desastre, as portas da Argentina, imaginaram os reaccionarios que o triumphador voaria sobre a consternada Buenos-aires, para impor-lhe o deshumano castigo que feroz executara nas intendencias do norte. E no desconsolo de assistir ao paulatino mallogro de quanta fantasia gerava, a côrte do Rio-de-janeiro pressurosa tratou de melhorar-se com a desgraça alheia. Correio expresso partiu celere para o theatro dos acontecimentos, conduzindo uma carta, datada de 23 de novembro, em que se recommendava ao general realista aligeirasse as marchas sobre a mais graduada das cidades rebeldes, emquanto o exercito portuguez se lançava direito a occidente, afim de dar-lhe a mão, para que o exito da legalidade fosse completo e definitivo (40). Ora bem, a nova empreza lusitana, isempta em si de maiores riscos ou onus, promettia ser de effectivo proveito, fossem quaes fossem as resultas da entrada de Goyeneche em Buenos-aires. Se disto proviesse a exaltação de dona Carlota ao fastigio do poder, o sonho usurpatorio, impossivel na forma de seu primitivo concebimento, contribuiria para a

Digitized by Google

grandeza da casa de Bragança transplantada ao Brazil, senão em a pessoa do esposo da infanta hespanhola, na do principe herdeiro de ambos, sob cujo sceptro se fundiriam as duas grandes communidades contiguas, hypothese de que o renitente iberismo jamais havia cogitado. Se o general, atreito ás instrucções da regencia de Cadiz, se negasse a reconhecer a primazia da «serenissima senhora», tinha-se por muito plausivel fosse cavalheiro com o poderoso auxiliar, que espontaneamente lhe offerecera opportuno concurso. Que não impedisse a conquista de uma linha de limites vantajosa, mais em termos de resguardar-lhes os dominios, firmando-se com a nova, uma fronteira sem defeito algum, para a qual se volviam as serodias ambições de Linhares. Deprehende-se quanto é exposto, da citada communicação de 3 de fevereiro anterior, com propostas de dom Diogo ao vice-rei. Na conjuntura a que chega a narrativa, tinha elle por facil de conseguir-se uma boa fatia para seu amo, «livrando da jurisdicção de Buenos-aires os territorios entre o Uruguay e o Paraná» (41). — Se até isto falhasse, ter-se-ia ao menos «dissipado com um caustico» adequado, «a cabeça da hydra constitucional» portenha, meio unico de effectuar a «pacificação» do Vice-reino. De outro geito é impossivel. Porquanto «os membros da junta», «que não reconhecem superioridade nas côrtes de Hespanha», se mostram ás claras «tão oppostos ao regente, nosso senhor», como a qualquer de nossas pretenções; de maneira que, nem aceitam a este, nem admittem a dona Carlota, haja o que houver, e «confiram» a ella, «ou não, a regencia», as preditas côrtes. — Se, por ultimo, nem esta minima vantagem se obtem, se do choque entre americanos e realistas se não originam as consequencias transcendentes, assim balanceadas, a ameaçante posição do exercito portuguez talvez firme boa «opportunidade de acabarem», graças a elle, «as querelas» das provincias insurrectas, isto «com gloria» para as armas de dom João, «e seguridade do governo

Digitized by Google

de Montevidéo, de que muito depende a de nossas fronteiras» (42).

Todas estas esperanças breve se esvaiam em fumo, confirmando-se o que desde muito «desconfiava» o governador do Riograndе e chefe das tropas de s. alteza: «A expedição de Goyeneche», que lhe «pareceu, pelo menos, estar paralysada», fôra transferida para a categoria dos projectos chimericos e irrealisaveis. Com universal surpreza, o triumphador na batalha de Huaqui ou Desaguadero, como outro general da antiguidade, «sabia vencer, mas, não sabia usar da victoria» (43), e caso que pudera ser para Buenos-aires, o que o de Cannas quasi fôra para a cidade eterna, passou na chronica da grande lucta, á guiza do cyclone que arrasa uma parte, não destroe a floresta, cuja poderosa vitalidade, malgrado a selvagem mutilação operada pelo funesto meteoro, pompeia depois delle as luxuriantes galas. Sentido o vertiginoso impeto da fabulosa tempestade, a immensa maioria das robustas arvores se achavam intactas e se reempinaram, com o brio proprio da raça affirmativa e heroica, a que pertenciam. Até mesmo algumas que se dissera votadas já antes, a vergarem para sempre, sobre o pó, com a primeira rajada sinistra; até mesmo algumas dessas recobraram forças e reergueram a fronte. A população inteira, juventude e maturidade, se mostrou á altura da tremenda adversidade, inflammados todos em uma febre combativa, que relembra as grandes horas da Roma de Cincinato e Camillo. A decisão era de tragica belleza, outra vez, nos fastos platinos! A junta, contagiada pelo ardor sacro de maio que se reesparziu no ambiente, a junta, que breve desapparecia, sob a influencia de multiplos factores, inclusive o golpe do Alto-Perú; energica mandou estampar «uma lista dos officiaes que fugaram, na batalha do Desaguadero», e expediu um solemne, soberbo acto, em que encarava de frente as medonhas circumstancias que ella creava á democracia americana, em terras *de cima* e *de baixo*. «Não podemos dissi-

Digitized by Google

mular», firme declara a junta, «a situação é perigosa. Desde a derrota das nossas tropas», «o execravel parricida Goyeneche occupa La-paz e trabalha para sujeitar outra vez o povo, ao jugo de seus oppressores. Ministro infame do poder arbitrario, se não envergonha de recorrer á violencia, afim de estabelecer o despotismo, sobre as ruinas da sua patria. As auctoridades de Montevidéo por outra parte, não se animam, com a proximidade das tropas portuguezas, que chamaram em seu auxilio. Estão dispostas a trocar a sua liberdade por um despique», sem que se comprehenda «quaes louros podem ganhar, assim obrando, salvo se temem cair no mesmo abysmo que nos preparam, já que não querem entrar em concordia comnosco. O paiz, está em perigo, conseguintemente, e até que se sobreponha a elle, deve a guerra ser o principal objecto, a que se dirija a attenção do governo. As virtudes guerreiras passam a ser o caminho das distincções, da honra, e da dignidade», entre os argentinos. «As tropas serão postas debaixo da mais severa disciplina; será o seu unico descanço a mudança de occupações bellicas. Todos os cidadãos nascem soldados, e recebem desde sua infancia uma educação conforme a seu destino. O campo de Marte será a escola publica, onde irá a mocidade passar o seu tempo de aprendizado e obter assim robusta constituição physica. Apresentem as cidades unicamente a imagem da guerra! Emfim, cada cidadão olhe para suas armas, como se fossem parte de si mesmo, e a guerra como seu estado natural. É necessario convencer a Goyeneche, esse homem turbulento e audaz, que a nossa transacta derrota, serviu exclusivamente para experimentar a nossa constancia; convencer a Elio, e aos de Montevidéo, que as nossas vidas serão fataes a elles e a seus auxiliares: em uma palavra, convencer a todos os inimigos da nossa liberdade, que a espada em nosso punho, não é uma arma inutil, e que tendo-a uma vez desembainhado, atiramos com a bainha fóra,—para sempre!»

Digitized by Google

Em vista do exposto, «a junta adoptou as seguintes resoluções: — 1.ª, Creado é um *comité de guerra*, que terá a inspecção do armamento, e fardamento das tropas, e que porá em execução os planos para a melhora da organisação do exercito, do systema de o aprovisionar, da ordem das marchas, acantonamentos, e tudo o mais que diz respeito ao serviço activo. 2.ª, Os cadetes assistirão todos os dias na academia militar, afim de serem instruidos, o mais breve que fôr possivel, nos rudimentos da theoria da guerra. 3.ª, Os corpos de tropa farão exercicios e manobras todos os dias, quotidiana sendo igualmente a inspecção de suas armas, apetrechos e uniformes. 4.ª, A disciplina militar, que é o unico meio de conservação dos exercitos, será observada com a maior severidade. 5.ª, A commissão retro incumbir-se-á de verificar promptamente os processos dos conselhos-de-guerra, dando sem demora execução ás sentenças. 6.ª, Finalmente, como para triumphar nesta formidavel contenda, necessario é que cada um se entregue á guerra, e que fasta os rapazes adquiram o amor pelas armas, se estampará, e distribuirá, um extracto dos regulamentos militares, nas escolas, afim de que os ditos mancebos se familiarizem com os mesmos. Para isto, os sargentos invalidos serão empregados em ensinar-lhes o exercicio manual, reunindo-se aquelles todas as quintas-feiras, em determinados lugares. Desta sorte se lhes ha de imprimir mais profundamente nos tenros espiritos, a idéa de que SÃO A ESPERANÇA DA PATRIA e que para servir e defender os seus direitos e melhor assegurar-lhe a prosperidade, o mote constante delles» invariavelmente «deve ser — HONRA E DISCIPLINA» (44).

A estupida inercia do trapaceiro arequipenho e a gloriosa reacção do civismo patricio, phenomenos foram, todavia, cujo conhecimento nos chegou com alguma demora, sobrevindo nesse em meio uma grande novidade. Ainda confiante, punha dom Diogo em vigilancia os sentidos, altamente desejoso de que lhe não

Digitized by Google

escapassem os mais leves rumores da marcha para a frente, dos realistas; e Strangford se reintroduzia no scenario, para um outro daquelles golpes, de cuja maestria dom Rodrigo experimentara os mais dessaborosos effeitos. O travo amargo do que se aprestava, esse, felizmente para si, não o provaria o activo ministro de dom João. A morte, libertadora tantas vezes, evitou-lhe o desgosto de contemplar mais uma derrocada estrondosa dos acariciados planos, que, do velho, trouxera ao novo mundo, com outras muitas illusões de igual jaez. A 16 de fevereiro descia ao tumulo, com os ultimos vestigios della, «o director da grande intriga para se apoderarem do Rio-da-Prata» os portuguezes, «fingindo tutelar os direitos de Fernando VII» ([45]), e succedeu-lhe o conde das Galvêas, de quem o bretão fez o que fizera de Sarratea. Sob o influxo do poderoso diplomata, effectuou-se um convenio, mais vantajoso para o triumvirato, do que o de outubro ([46])—o armisticio Rademaker—que teve consequencias proximas previstas por dom Diogo ([47]) e remotas, que Sena Pereira considera assecuratorias do tratado de 1828, o que para sempre segregou da constellação do cruzeiro, a formosa estrella do Oriente ([48]). A tregua «illimitada» que se concertara em Buenos-aires a 26 de maio, representava uma indiscutivel victoria da diplomacia britannica e igualmente um magnifico resultado para o triumvirato, governo cuja boa sorte lhe permittia aggregar as palmas da fausta negociação, ás de uma egregia iniciativa recente, facto este que cobria de glorias o nome argentino. Por uma lei que sanccionou, decretado era pela assemblea nacional, que livres fossem reputados todos os homens escravos, desde a hora em que pisassem o territorio das Provincias do Rio-da-Prata ([49]).

Daquelle pacto inteirado, o principe-regente ficou apesaradissimo, dizendo na intimidade, que «os dous successos, que mais o magoaram, durante sua residencia no Rio-de-janeiro, foram a morte de seu sobrinho o infante dom Pedro Carlos, e esse desairoso armisticio»,

Digitized by Google

acto que dissipava, com um traço de pennã, uma dilecta obra de tantos annos ([50]). De sua parte, o capitão-general estava inconsolavel. Cheio de lastima e despeito se expandiu com Vigodet, segredando que o maldito accordo lhe atara os braços, precisamente no minuto em que se considerava apto a «mostrar que as amontoadas forças de Artigas eram um fantasma que desappareceria diante de um exercito composto de homens valorosos e disciplinados» ([51]). Sem remedio, o para elle indesculpavel passo de negociador lusitano, desoccupou o territorio do Uruguay, reentrando em o nosso, para o fim do terceiro quartel do anno, depois de compensar o fraco espolio de glorias, com os parcos fructos de algumas felizes guerrilhas. A ultima foi a da madrugada de 12 de junho, em que se viram atacados e batidos, em Laureles, os minuanos e charruas, que em todas as acções, os de Buenos-aires punham sobre a frente «e dos quaes experimentamos muito maior resistencia do que das mesmas tropas» da referida jurisdicção, — diz elle, com uma pontinha de vingativo despeito. Mortos no campo 80 dos indios, ganham, os restantes, um matto annexo, onde as perdas mais avultaram, só escapos dali com vida, pouco mais de 30, em companhia de 40 e tantas mulheres e crianças, ficando prisioneiras, destas ultimas, 66 ([52]). As baixas do exercito portuguez não subiram de 3 mortos e 31 feridos, e diminutas sempre foram, em parallelo com as dos patriotas, segundo as estatisticas officiaes. Isto escrevendo, gaba-se de uma vantagem, dom Diogo, que dá muito que pensar. Em suas fileiras, no decurso da campanha, affirma haverem «perecido» «apenas 70 e tantos soldados», «ao passo que dos inimigos se tem morto mais de 1.000» ([53]) ... Oxalá houvesse no computo um grande exagero!

As tropas de s. a. real não registravam boas resultas de sua actividade unicamente pela forma assim expressa. Desde que o grosso dellas se acantoou em propicia ribanceira do Uruguay, destacamentos da guarnição de nossas Missões se puzeram em campo, sem

Digitized by Google

demora. Transposto o caudal, para uma *razzia* nas correntinas, saqueou Japejú, fazendo o mesmo em Santo-Thomé, onde aliaz tiveram replica inesperada. Neste ponto, acommettidos por um numero duplo, os 150 homens que guardavam o posto se mostraram dignos emulos de Bicudo e consortes, morrendo todos, sem excepção de um. A aldeia foi incendiada, quando surgiram represalias, que ainda hoje historiadores parciaes dizem invento do barbarismo de hordas uruguayas, movidas por um guia sem entranhas (54).

Tristes ou torpes os lucros materiaes da iniquissima entrada, nem a magra satisfação que, perto já da sepultura, almejava dom Rodrigo, nem essa conseguida foi por nós alfim. «Exigiu condições honrosas, para a retirada do exercito portuguez do territorio da Banda Oriental» (55), e nada que em verdade equivalesse a isto, obteve da administração de Montevidéo ou de Casa-Irujo. O ultimo, apenas, e á guisa de allivio ou balsamo em perceptiveis feridas intimas, nos liberalisou alguns louvores, menos sinceros do que ironicos. Logo depois do armisticio de Elio com os sitiantes, dirigindo-se ao governo do principe-regente, em nota de 26 de novembro usou de «agradaveis expressões», para com «o mesmo augusto senhor», «a respeito do modo indirecto, mas efficaz, e glorioso, com que as armas de s. a. real haviam concorrido para a pacificação interna do Vice-reino de Buenos-aires,— o que certamente era o principal objecto dos votos de s. a. real» exara o nosso ministro do exterior, transcrevendo o topico e concluindo esta parte da sua resposta, o que faz sem um atomo de sinceridade. Pouco era, quasi nada, para a nossa chancellaria, que se mostrou insatisfeita. Allegamos ser indispensavel, para a boa intelligencia das duas nações, se observassem diversos artigos constantes de sua nota, entre os quaes o seguinte: «Que era de summa importancia, para segurar o decoro e dignidade» da corôa, «se reconhecesse pelo governo» da cidade supra, como pelo da de «Buenos-aires, a justiça com que s. a. real

Digitized by Google

mandou entrar as suas tropas, e que á presença das mesmas» era devida a harmonia «que se acabava de effectuar» (56). Inutilmente insistia o secretario de Estado fluminense. Mais uma feita desventuroso, viu sem alguma resultancia o que imaginara promover. Nada surtiu da resalvante *demarche*, fechado a qualquer outro favor, o plenipotenciario de Hespanha. Como lhe falhassem todas as vasas por ahi, renovou o ministerio as suas gestões no Prata, por via de um emissario de dom Diogo, que breve desvanecia todas as esperanças ou illusões do fidalgo sem sorte (57). Com zanga evidente communicou-lhe dentro de pouco tempo, o nenhum exito dos novos passos emprehendidos: nem do cabildo, nem do vice-rei grangeara um gesto que fosse, capaz de lisongear o orgulho de s. alteza, ou de amenizar-lhe o desabrimento do golpe vibrado em aspirações que desappareciam como fulgida quão rapida celagem de um firmamento de outomno. Em seu ingrato pendor, os hespanhoes se tinham cingido a exhibir obrigativo reconhecimento, por meio de «um obsequio ao exercito», que o melindroso capitão-general «julgou indecente receber», e teve por mui tolhidiço de nossa «liberdade de obrar» (58).

Ainda pretenderia que seu governo se reservasse o direito de ter iniciativas, em theatro de onde o faziam saír, de maneira tão desluzida e desgraciosa? Que fantasiara ser-lhe licito, depois de assistir, elle proprio, aos praticos effeitos da entrada em acção de *Martin Bâton*, encarnado em o desempenadissimo Strangford? Não tinha o falho «imperador da America meridional», em tudo, correspondido ao retrato que delle havia traçado o vice-rei das ricas terras, sobre as quaes primeiro ambicioso se volveu? Liniers, com o vero presentimento de uma grotesca realidade vindoura, definia em 1808, o pobre dom João, como sendo um «jumento, o qual, com a noticia de que lhe vinham atacar o paiz, bastantes pés não teve para correr». Antecipadamente assignalou o triste papel que lhe estava reservado, nos

Digitized by Google

annaes do mundo novo, quando teve pretenções a um outro, de gloriosa magnitude ([59]). *Id est*, quando, «ao achar os despojos de um leão de Getulia, delles se serviu, para um ornamento inedito, ajustada a seus membros inviris uma pelle que absolutamente lhes desconvinha: occulta a sua misera cabeça, com as magestosas apparencias da alheia» ([60]). Crente de que isto bastava para infundir irresistiveis terrores, bramidor investiu pelas campinas orientaes, que encheu de eccos enganosos, até o minuto da mais salgada aventura...

Un petit bout d'oreille échappé par malheur
Découvrit la fourbe et l'erreur:
Martin fit alors son office.
Ceux qui ne savaient pas la ruse et la malice
S'étonnaient de voir que Martin
Chassât les lions au moulin ([61]).

Digitized by Google

LIVRO II

«Nem sómente se deve guardar o nosso governo contra os inimigos de casa; tenho toda a certeza de quanto lhe convém reconhecer nos de fóra, a mola principal desta grande intriga.» — CAMARA.

Digitized by Google

Digitized by Google

A INTRIGA REPUBLICANA

CAPITULO I

Effectuada a tentativa de erigir em favor do principe-regente um grande Imperio americano, ante a viva repulsa que encontramos, o auctor da machina se serviu, como já foi exposto, das ambições de dona Carlota, para chegar a seus fins. Se não fosse possivel usurpar o dominio extranho á sombra da esposa do futuro rei de Portugal, o apoio á infanta de Hespanha talvez lhe assegurasse a restauração do throno dos Filippes, agora em proveito da casa de Bragança, porque se o chefe da mesma via fugir-lhe o goso pessoal da vasta herança cubiçada, tinha assim o consolo de a conceber fruida pelo primogenito de seu consorcio com a princeza da linhagem dos Bourbons. Arruinado o projecto pela Inglaterra, reviveu mais tarde, para logo dissipar-se, a estonteante miragem, graças ainda á opposta vontade da diplomacia britannica, não sem que o tenaz principal ministro de dom João ensaiasse melhorar-se na lucta de interesses que se degladiavam em o Novo-mundo. Mais uma vez dando braço forte á sua real ama, reencetou a aventura, como quem se contenta com um modesto premio, quando impossivel outro maior. Falho o proposito de grande envergadura, atinha-se ao de grangear uma ampliação do territorio do Reino, á custa daquelle cuja posse garantida fosse á esposa de s. al-

Digitized by Google

teza. Burlado em tudo o fecundo espirito de dom Rodrigo, com elle desceram ao tumulo os magnos designios que acariciara, substituida a delle por uma politica que nada mais pretendia do que a simples conservação do patrimonio nacional, na linha das tradições seculares da monarchia.

Circumstancias de ordem externa e interna breve porém predispunham os altos poderes do Estado a mudarem o criterio nessa hora vigente, de reserva e neutralidade em questões do Prata. A pouco e pouco se foram resolvendo a um regresso, senão ás grandiosas idéas primitivas trazidas de Europa ao Brazil, ás que induziam a estabelecer uma prudente e opportuna, quanto dissimuladissima interferencia em esphera mais restricta. O conde de Liniers, nas suas confabulações escriptas com dom Rodrigo, a par da suggestão mencionada em precedente livro, outra explanou que, segundo elle, «nada tinha que fosse especulativa ou exagerada». Representava um complexo de «operações bem dirigidas», que «podiam consideravelmente augmentar as rendas», «a riqueza» «do Estado, ou os bens dos particulares»: «assegurar a tranquillidade» de uma zona vizinha a comarcas breve inquietas: «tornar felizes, e ricos os colonos, excitando nelles, conseguintemente, o desejo de conservarem sua propriedade, de desviarem da mesma as innovações perturbadoras de uma segura posse e inspirando-lhes o de a defenderem contra os inimigos que a quizessem atacar». Representava «finalmente» um conjuncto de alvitres que haviam de «reunir o vassallo com o soberano, pelo sentimento de que a prosperidade existente é fructo reconhecido» por todos, «de uma protecção illuminada e bemfeitora». Definindo as vantagens politicas, economicas e fiscaes de transcendente effeito social que mirava introduzir, o auctor do projecto submettido ao apreço de dom Rodrigo, entrava em pormenores sobre um aspecto julgado de relevancia, que era o attinente a revestir o Riogrande, das condições requeriveis para um papel his-

Digitized by Google

torico verdadeiramente preservador ou salvador. «Esta colonia, vindo a ser opulenta, populosa e forte, constituirá uma barreira muito necessaria em a época, pouco distante, da subversão das colonias hespanholas» (1), escreve o conde, que semeava em chão esteril, como se ha de ver. O ministro do principe-regente dispunha de vôo intellectual, para abraçar os mais grandiosos commettimentos num relance; não lhe faltavam os attributos de caracter e coração para adoptal-os com ardor, nem disposições a realisal-os com alguma assiduidade e presteza. Improporcionados com esses eram nelle, porém, os que deviam completal-os, para que fossem proveitosos. De sorte que a sua obra, notavel pelo numero das iniciativas, se revela um nobre estimulo de illustrar-se em melhoramentos da communidade e no serviço do soberano, em tudo mostra uma natureza sobejante no emprehender, quanto falha no imaginar e executar. Se possuisse mais clara noção do bem publico, se tivesse mais sagacidade politica, mais tino administrativo, a antemural prevista como indispensavel pelo conde de Liniers, fundava-a elle, não com o exercicio das armas, de resultados sempre aleatorios, sim de harmonia com as linhas geraes inclusas na proposta do intelligente estranjeiro.

Com uma apreciavèl ponderação cinge-se alguem a lembrar um activo esmero na guarda da fronteira, afim de que se não reflicta áquem dellas nenhum effeito das luctas intestinas do Prata, «deixando assim a feliz Capitania do Riogrande no goso do seu doce governo, e do espantoso accrescimo da agricultura, e commercio que diariamente se lhe conhece» (2). Que mais cumpria fazer, a par da adopção de efficazes cautellas militares? Que mais pudera convir, na orbita da acção official? Um largo systema de fructuosas medidas, que desembaraçassem o trabalho, desfizessem as travas coloniaes, substituissem as acabrunhadoras, ruinosas, tremendas perseguições do Estado á actividade humana, com a «protecção illuminada e bemfeitora» que susci-

Digitized by Google

tara o prestimoso europeu, o qual, muito embora varrido do solo nativo pelas rajadas da grande Revolução, assaz comprehendia quaes eram as justas soluções a dar a problemas instantes, definidos por ella ante as surdas potestades temporaes. De facto, para afastar do territorio do Reino os perigos que talvez fizessem sossobrar o vizinho, o que o commum bom-senso indicava, não era a persistencia em temerarias vias de absorpção e conquista, sim no talentoso impulso aos uteis progressos interiores ou vigoroso apoio ao espontaneo desenvolvimento nacional, creando-se a tempo, com a monarchia regenerada, as franquias e commodos que os platinos secretamente procuravam garantir á sua terra, sob os auspicios da republica. O contraste entre os adivinhaveis riscos de uma reforma atrevida em meio das commoções civis, e o de uma restauração das primitivas liberdades no descanço da paz, isto, só isto, bastaria para deter os espiritos caseiros mais sofregos, isto fôra sufficiente (quem sabe!) para alcançar um milagre de attracção, que os manipuladores de complicadas operações da arte de intrigar ou de batalhar se tinham mostrado inaptos a estabelecer. Ha bem 25 seculos a sabedoria chineza, pelo verbo excelso do venerando Kung-Fu-Tsê registava esta infallivel resultancia de um «bom governo»: «*Dai satisfação e contentamento aos que vivem comvosco, e os que se acham distanciados virão a vós por si mesmos*» (3).

Diverso rumo seguiu-se! O espirito francez, que na Europa, por mais de um modo se extremara em fazer o traço do que era de urgencia preferir, para reconsolidar uma realeza abalada, por inepta e perniciosa; ainda fulgiu em recondito lugarejo de longinquas paragens exoticas, para infundir claridades beneficas, nas espheras governativas de Portugal, desgraçadamente com um destino igual ao que tivera alhures (4). Da magnifica lição se aproveitaria unicamente o que, modificado, licito fosse inserir no quadro das vulgares concepções do Estado, sem quebra de uma unidade de poder ciu-

Digitized by Google

mentamente zelada ou sem detrimento do molde extravagante da sua roupagem archaica. Isto se verificou em opportunidade e por maneira que vão ser explicadas.

Ao primeiro rebate de proxima conflagração, que é da ultima decada do seculo 18.°, outro faria ecco, badalando nos ouvidos conservadores da chancelaria do Reino, em o nono anno da centuria immediata. Estas impressões, a principio desprezadas, geraram por fim os iniciaes estremecimentos de um medo, que foi de mez a mez crescendo, até ás proporções desdourantes do terror panico. Filippe Contucci é desta feita, quem se incumbiu da agourenta missão, invocando «as luzes» «mais que sufficientes» de Linhares, «para dar o tom e libertar os dominios» castelhanos «de um mal que talvez pudesse contagiar a esses», quer dizer, aos da corôa de Affonso Henriques, «com grande detrimento do bem da humanidade» (5); perigo que logo depois lembraria tambem uma voz mais auctorisada, a do plenipotenciario hespanhol com carta de crença no Brazil. Depois da formal denuncia de uma «*trinca*» inquietante no proprio Rio-de-janeiro, formada de elementos espurios, platinos e francezes, Casa-Irujo pergunta ao nosso ministro de estrangeiros, «se não exige a segurança dos dominios de s. a. real, que não existam dentro delles um foco de revolucionarios, que pode ser tão prejudicial á tranquillidade da America do sul? Não é isto (prosegue) uma corroboração dos conciliabulos e correspondencias que têm existido aqui, apesar dos bons informes» em contrario «do intendente geral da policia?» (6) Antes, porém, destas insinuações, o arguto collaborador do plano imperialista que foi nomeado, voltava á carga, fazendo scismar a dom Rodrigo. Como o desembarque de Cisneros em Montevidéo coincidisse com alguns movimentos em Buenos-aires, demonstrativos de que se ia pôr um termo ao governo dos vice-reis, substituido pelo regimen popular das juntas de notaveis; Contucci chama para a especie, as attenções do gabinete fluminense. «O systema democratico adoptado pelas Ameri-

Digitized by Google

cas hespanholas pode ser-nos tão incommodo como a dominação franceza. Os hespanhoes republicanos estando em perpetuo receio do uso que s. a. real possa fazer de seus justos direitos, não perderão occasião de prejudicar-nos, debilitar-nos, e offender-nos», tanto directamente, como «nas allianças e relações politicas que contrairem». «Quem pode prever os ultimos delirios da democracia?» rematava, desenhando possivel eventualidade, que lhe convinha inculcar, prenhe de ameaças (7). Já de certo abalada a secretaria de Estado presidida por Linhares, breve outro mandatario delle juntava seus prenuncios, aos que foram transcriptos. Dom Diogo, que parece já ter divisado symptomas de agitação no sul, a ponto de preconisar de vantagem o augmento ali, dos quadros do exercito, «applicando á tropa», «a gente que sobeja» de «outros empregos sociaes», afim de assim garantir-se o «socego publico» (8); dom Diogo, attingido por diffidencias mais que legitimas, acabou por fazer-se o intermediario das «novidades chegadas dos dominios hespanhoes», ao lado do governo central, convicto de vel-o assim «concluir que os principios revolucionarios e terrorosos da junta de Buenos-aires viriam a inquietar-nos essencialmente, se remedios energicos, applicados na presente crise, não atalhassem os progressos do mal» (9).

Tantos avisos despertaram por fim o gabinete de s. a. real, do quasi lethargo em que jazia immerso, desde que cessaram as agitações oriundas da persistente mania delirante do nosso fantasiador de Imperios. Varreu-lhe do cerebro, por ultimo, as sombras da madorna, uma grave communicação. Seu auctor, honrado funccionario do Reino, abstraía de toda conjectura sobre possiveis designios subversivos dos nossos vizinhos, para entrar no terreno das positivas affirmações. Manuel Francisco de Miranda, pessoa a quem já se fez referencia, dirigindo-se a seu padrinho, o coronel Antonio Correia da Costa, em carta que este confiou á chancelaria real, é quem as fez, por modo a apagar

Digitized by Google

quaesquer illusões da mesma. Alludindo ao serio aspecto do theatro platino, implora «a Deus queira remediar com tempo» o que por ali presentia imminente; roga-lhe queira amercear-se de nós, «antes, diz, que a fumaça do incendio chegue a toda a parte, pois nisto se trabalha, desde a funcção do anno em que os cabildantes», movidos por Martin de Alzaga, «pretenderam depor o vice-rei». O passo importante de sua missiva, não é esse, porém; é outro, em que certifica lhe haverem assegurado que «os bons homens» da governança revolucionaria «tinham espalhado papeis de imprensa», «para as nossas Minas, afim de seduzirem a gente para seguirem o seu systema, contando já», elles, «com o Brazil inteiro», para que tenha «a mesma sorte» grangeada por Buenos-aires e sua redondeza. «Tudo se tem confirmado (conclue); não me enganava, pois, quando, «desde o principio tenho escripto», «e feito ver» que era «a independencia» o que se entendia fundar, «nos caminhos que a junta levava» ([10]).

Mais chegado á rasão, com a vizinhança da morte, Linhares, despedindo-se de sonhos insanos e descortinando realidades sinistras, no scenario em que imaginara ampla colheita de premios faustissimos; tarde percebe ser de prudencia adstringir a acção politica de sua secretaria no valle do Prata, a propositos unicamente preservativos de infecção que tinha por funesta e que espavoria o augusto senhor a cujo serviço se tinha consagrado. Subito ressurrecto na sua mente o velho conselho do conde de Liniers, capacitou-se de que urgia erguer uma semelhança de muralha da China, entre o foco de uma rebellião assustadora para a côrte portugueza e as regiões a esta submettidas. Coado, porém, o feliz pensamento liberal, atravez do crivo estreitissimo, que a tudo applicava dom Rodrigo, o que do mesmo aproveitou o magnata, servia unicamente para desvirtuar as intenções do seu auctor. A cortina protectora, sobre não ter o feitio que este indicava, não se erguia na zona apropriada, e sim muito ao sul, para

Digitized by Google

além da raia. Teve assim inicio a nova e fatal politica lusitana, que, pretendendo apenas em principio «subtrair o territorio do Uruguay á jurisdicção da junta de Buenos-aires», alargou depois as azas cubiçosas, com a idéa de extender os nossos limites ao baixo Paraná, velleidade criminosa que, á guisa daquelloutra, nos havia de trazer graves dores de cabeça, e immensas calamidades aos confinaes (11).

Adoptada esta orientação, o secretario dos negocios estranjeiros e da guerra enviou correio á mencionada cidade, com ūa nota em que requinta o mais comico jesuitismo. Nada menos ousa que fazer, mais uma vez, ostentação de solidariedade e amôr, ao referir-se ao monarcha prisioneiro, que o cunhado tudo fizera por despojar de suas mais opulentas colonias. A peça, que indubitavelmente recobria exclusivos interesses de Portugal, a pretexto de amparar em parte os de uma nação alliada e traída, era do teor seguinte. Diz, no começo, que levou á presença de s. a. real a carta da junta, em que a mesma declara professar sentimentos de fidelidade ao rei Fernando, «tão alliado pelo sangue e por toda a qualidade de enlaces» á casa de Bragança: em que mostra o governo substituto de Cisneros, por inequivocas e claras palavras, os desejos que nutre, de manter boa harmonia com os subditos de seu augusto senhor. Exara em seguida, que «s. alteza faz votos por um proximo termo das dissensões platinas, que o obrigam a tomar aquellas medidas que julga convenientes, para que o fogo da guerra civil se não ateie na fronteira de seus Estados, tanto da parte do Paraguay, como da parte do Uruguay, pois que a felicidade e tranquillidade de que gosam os vassallos, e que muito desejo conservar, não lhe permittirá consentir que os vassallos de s. m. catholica, que» almejam permanecer leaes «ao soberano, e fazendo parte da monarchia hespanhola, sejam privados desses direitos, por meios de força, e para sustentar principios que

Digitized by Google

podem fazer» a desventura «de toda a America» de origem castelhana (12).

Em marcha o despacho, tomou outro o rumo da nossa extremadura mais contigua ao destino do primeiro. Iam com o de que ora se fala, amplas instrucções a dom Diogo, sobre a nova posição que o Reino entendia assumir nas terras banhadas pelo nomeado estuario, desde as cabeceiras á foz. «Sendo mui constante a s. a. real o principe-regente nosso senhor (confidenciava dom Rodrigo) o justo receio que deve inspirar o systema revolucionario de Buenos-aires, que não encobre suas perfidas e futuras intenções contra o governo do Riogrande e do paiz de Missões, pelas palavras e ditos de alguns membros da junta, posto que mostre e affecte» desejos de viver em concordia comnosco; «faça tudo quanto seja praticavel, para impedir que tenha qualquer ascendente áquem do Uruguay e Paraguay, de Santafé e Corrientes, Candelaria e Assumpção. Se possivel (resa o documento ainda) conviria reunir gente em Missões, para um golpe decisivo, que garantisse a nossa fronteira e que até a extendesse ao Paraguay e Uruguay, tirando-nos o susto de que os de Buenos-aires possam tentar cousa alguma daquelle lado». Concluia por dizer ao capitão-general, que declarasse qual o meio, segundo o seu pensar, de fazer com que ficassem independentes dos portenhos, os paizes por ultimo citados, isto é, o Uruguay e o Paraguay, a se não verificar o lance acima suggerido (13).

Descendo á sepultura com Linhares as lustrosas preoccupações que o tinham absorvido, o conde das Galvêas, seu successor, e sujeito absolutamente insignificante, que em nada recordava o extincto, bem que banindo tudo o que tinha o sello de uma certa grandiosidade na politica até então observada; persistiu na peculiar á derradeira phase administrativa do esforçadissimo estadista. Como em boa parte acontecera a este, vivia atreito ás recentes intrigas e manobras na fronteira do paiz, com o secreto anhelo de o ampliar, ou

*

Digitized by Google

entregue a mil precauções contra possiveis reflexos no Brazil, das mudanças operadas na Argentina, representando os derradeiros, por fim, os principaes cuidados do nosso ministerio, tanto se avultaram os signaes anojadores.

Deve lembrar o leitor que desde muito alguns se registravam. Em minucioso relatorio, de que se fizeram largos extractos, já se affirma, conforme se viu, «existir em Buenos-aires um partido da independencia, francez no fundo, e republicano» (14), partido que, segundo as indicações de Contucci, «era o mais numeroso», ainda que «sem influencia», por «discrepancias» na adopção dos methodos ou planos adequados ao exito dos propositos que nutria (15). Como o ultimo, o primeiro informante dos nossos corpos administrativos, acreditou possivel aproveitar-se este elemento, em beneficio do que se locubrava em mysterio, no seio do gabinete portuguez: «póde unir-se aos nossos interesses, mudando a idéa da democracia, na de um Estado monarchico, separado do Brazil», opinava (16). Ora bem, se falhára quanto com este ou parecido feitio se tinha ensaiado; forçoso era convir, todavia, que os auctores das advertencias já em registro (que legitimavam o que nessa hora se emprehendeu, para salvaguarda da ordem publica e segurança do regimen vigente), não reproduziam especies desprovidas de fundamento. Dom João, pois, reencontrava-se na America do sul, com «o espectro da republica, que teimava em perseguil-o, quando elle pensava ter posto o oceano de permeio, entre o seu solio, e esta sombra inquietadora»: (17) reencontrava-se com o terribilissimo fantasma, que punha ainda em maior desvairo, os espantadiços olhos do timorato filho de dona Maria I. Sua alteza tinha aliaz sobejos motivos, para os mais graves alarmes. Pouco depois de iniciada a politica acauteladora inspirada por Linhares, uma pessoa de auctoridade para o principe e o ministerio, já lhe evocava o grande perigo, atravez do qual o herdeiro da rainha entreluzia o que era para si um horrido

Digitized by Google

engendro do Anti-Christo. Prophetico, havia exclamado Palmella em 1809: «Que divisões se não podem receiar nas vastas colonias da America, tão distinctas de interesses, tão distantes umas das outras!» (18) «Quem poderá prever» «a resolução que tomem essas colonias», «no momento possivel da occupação total da Hespanha pelos francezes, não achando já organisada uma regencia», «para servir de centro de união?!» (19) Nem dous annos ainda eram passados e dom Diogo, que estava em contacto com os nossos vizinhos do sul, manifestava para a côrte, «bem antever-se os riscos eventuaes de um dia se declararem independentes as colonias hespanholas». Segundo sua crença, regesse quem regesse as nascentes communhões americanas, «se a Peninsula não resistisse, certamente cada provincia» de Castella, em o Novo-mundo, «se tornaria um governo separado» (20).

Tanto o vaticinio do diplomata, quanto o do homem de armas traduziam uma realidade proxima a exibir-se. Apenas transcursa uma quinzena, após a emissão do ultimo, o governador do Riogrande transmittia para o Rio-de-janeiro, uma rima de manuscriptos, «pelos quaes (escreve elle) se veria verificado seu» prognostico «avançado em officio n.º 16», cuja parte essencial para traz se trasladou (21).

Os papeis enviados e de que adiante se trata, eram dos mais elucidativos. De facto as circumstancias eram de attrair os maximos precatos. «Estender a Revolução ao centro de vida do Brazil era o sonho dourado de Bolivar», obra que «não levaria a cabo», no conceito de um coetaneo, «pelas emulações de Buenos-aires» (22). A illustre cidade, porém, se acaso deteve os passos do libertador, guiou os seus para a senda gloriosa em que se dispunha a colher nova messe de laureis, o soberbo venezuelano. «Successos prosperos fazendo crer aos argentinos, que se poderiam constituir em breve, e convindo-lhes» implantarem «o systema» de sua preferencia entre «os vizinhos», pois que assim tinham todos

Digitized by Google

«menos receio» ao que promovessem os reaccionarios poderes adversos; «offereceram, em reserva, aos liberaes brazileiros, que aspiravam a sacudir a dominação absoluta, um apoio efficaz» (23). Ora, o que se tinha feito em periodo de simples esperança, entendeu-se que era de áso renovar, quando a independencia das futuras Provincias-unidas era, virtualmente, uma realidade auspiciosa. A junta governativa, insciente das superabundantes energias collectivas desaproveitadas até hora mui posterior, oscillava, entre a conquista da autonomia sob os moldes sempre acariciados ou sob os de uma transitoria transacção com os principios da realeza limitada. Entrementes, resolvia-se a inclinar-nos para o opposto, uma figura de escol, que dentro de pouco tinha parte no serviço administrativo, em o caracter de secretario de estado, ao mudar-se a Constituição, sob cujos auspicios se inaugurara o movimento separatista. Esta figura de relevo singularissimo, que o destino elevaria ás mais egregias posições, constituiu-se em occulto executor do grande pensamento, iniciando os trabalhos que haviam de garantir, senão a unidade da America antartica (ideal magnifico daquelle cabo de guerra, que a principio adoptaram tambem os bonaerenses) (24), a sua uniformidade politica. Assim procedendo, acreditava agir de harmonia com as tradições republicanas, culto e religião de nossos maiores, professada no mais recondito dos lares, o mais longe possivel das vistas inquisitoriaes da policia colonial, voltados todos para a terra de Washington, com a venerada Mekka da moderna democracia (25). Dom Bernardino Rivadavia, o personagem em questão, entregou-se com o empenho e a serenidade que punha em tudo, ao systematico emprego do que se lhe antolhou um santo proselytismo (26). Tinha chegado a hora de estender até o Brazil a campanha emancipadora, ao ver desse e de outros proceres, idéa que esposou com afinco ardoroso a gigantesca geração de 1810; arrastada, infere-se, por duas categorias de razões, apanhaveis no meditado exame

Digitized by Google

dos archivos, a pouco e pouco libertos do pó de transactas éras. Primeiro «a extrema exaltação» com que «ali abraçaram» a nova «fórma de governo», aggravada pelas «prevenções proprias da propaganda do seculo, contra a monarchia» (27). Segundo, os motivos promanaveis do facto de perceberem os directores do movimento insurreccional, que o poder europeu precisava ser aniquilado, não sómente no Chile, alto e baixo Perú, como já o tinha sido na parte de aquem da grande cordilheira: sim tambem por toda a America. De outra sorte, a independencia das novas communidades nunca seria definitiva. Emquanto um testa-coroada — irmão politico e cunhado de Fernando VII — se conservasse na posse e senhorio de quasi metade do continente austral (a que falava e fala o idioma portuguez), a obra de maio não offerecia condições de perfeita estabilidade. Assim é que se no anno do começo da lucta, urgencias de ordem caseira impediram o immediato labor da propaganda regeneradora concebida no Prata, em 1811 se lhe começaram a sentir os effeitos, assaz perigosos para a realeza lusitana. Uma pleiade generosa de revolucionarios, avidos de conquistarem os louros que lhes fixou os nomes immortaes no granito dos Andes, imaginavam ganhar iguaes, senão maiores, em o vasto eden banhado pelo mar do sul.

Mas, Possidonio da Costa, era eternamente de atalaia. Como Argos, pervigil carcereiro da fabula *centum luminibus habebat:* olhos tinha a que nada escapava (28). A famosa juvenca, entregue á sua guarda pelos servidores da grotesca Juno do olympo fluminense — a intriga a cujos rodeios ou trampolinas rapido se affez o negociante — acabou por monopolisar-lhe os desvelos de maneira tal, que ainda nos minutos em que o diriam distraido com o seu commercio, tinha elle cravadas as pupillas nos minimos gestos da Io platina. Não lhe podiam ser desconhecidos, conseguintemente, os que Miranda em sustos se apressara a transmittir para o Rio-de-janeiro. Nesse rumo, pouco depois, navegavam

Digitized by Google

epistolas suas, com abundante noticia do novo aspecto do problema exterior.

Tambem elle, á guisa do citado funccionario, antes de propinar as commovedoras novidades, se espraiara em considerações, ácerca do transparente designio dos que havia um anno juravam por todos os deuses, uma extrema fidelidade á mãi-patria. Tinha nutrido esperanças (por demais resenhadas) de prestar assignaladissimo serviço á corôa, dando-lhe o maximo do seu esforço, para que adornasse com as mais fulgurantes gemmas da que fôra espedaçada em Madrid, sob a bota selvagem do corso ou de seus inescrupulosos generaes. Se o desejo de bem servir lhe obumbrara a argucia em varias occasiões, na maioria dellas se ostentava limpida e descortinadora.

Graças a seu muito seguro discernimento de homem de negocios, claro percebia no romance que por vezes lhe quizeram impingir, o drama inconfundivel que o mesmo recatava, isto é, o da vida nacional argentina, que nitida se desenrolava, diante de seus olhos escrutadores. Diria elle, mais tarde, que desde a Reconquista se cogitava da separação politica do Vice-reino; diria mais tarde tambem, que «na intendencia de Charcas», «primeiro brotou a diabolica semente que tanto tem infestado estes terrenos» convizinhos de Buenos-aires: mas, desde meados de setembro de 1809 que permeava quasi todas suas letras mais fagueiras, com inquietantes vozes do que na treva era forjado. A 13 desse mez assegurou elle a dom Rodrigo «que nunca vira a endemoninhada independencia mais a ponto de seguir-se». Em carta immediata, firma que antes de alvorecerem as manobras da grey fugitiva de Lisboa, o enthusiasmo dos patriotas vibrara unanime, tão sómente pelo indicado ideal. Em a que precedeu de trez dias á grande alvorada de 25 de maio, certifica ao nosso ministerio, achar-se «resuscitada a diabolica Independencia», para na de outros cinco, ulteriores, reproduzir especies que inclinam a que «se tome por fabula quanto annunciam» os

Digitized by Google

portenhos, ácerca «de Fernando VII, da Hespanha, e da regencia». E não só isto, pois addiu que de vizeira erguida «os apostolos da sedição» bradam ninguem de fóra os ha de reger, seguros de uma proxima autonomia, mercê do patrocinio britannico. Pouquito mais de um mez depois, exara que esta é versão palpitante nos labios jucundos de «homens, mulheres, clerigos, frades, e, emfim, em tudo que não é europeu» ([29]). Entra agosto, e, desconfirmando o que outros agentes de Portugal possam assoalhar, categoricamente diz «saber que isto» que se ageita na sombra, ainda que appareça com diversa etiqueta, «se chama independencia, e que só deixará de ser, se de todo não fôr possivel» ([30]). Antes de findo o mez, renova a sua theoria relativa á genesis do espirito revel, para infundir na alma de Linhares, um indelevel convencimento do que tinha pelo vero trabalho clandestino dos patriotas: «Creia v. e. que» a «importante obra», como «elles a chamam», «nunca foi, nem é, nem terá, senão o nome de independencia. Creia v. e. (repete) que se para essa côrte dizem alguma cousa favoravel, não é senão paliativo, pelo aperto em que» porventura «se encontrem» ou para em quietude ficarem «á espera das frias esperanças de Londres, onde inda querem ver o resultado das suas rogativas. Creia v. e. (torna ainda) que tudo quanto disserem, nada é de coração, e», por igual, «o que affirme Guezzi, por elles enganado; inda que já o vemos hoje tão differente, como do vivo ao pintado» ([31]). E como se lhe não bastasse a dose para desfazer as teias de aranha que andavam a obscurecer a brilhante intelligencia do mais notavel ministro de s. alteza, justifica sua antecendente communicação relativa ás fantasticas declarações de apego ao prisioneiro de Valençay, contando que os patricios «já crismaram o monarcha» de Hespanha, por modo mui desairoso. Já «se não chama Fernando VII e sim (com o devido respeito de s. e.) o Alcaiote, servindo sómente nos papeis publicos, para o engano, e publicamente se diz, sem» véus, «susto ou medo, que

Digitized by Google

se tornasse hoje ao seu ser primeiro, que jámais governaria estas Indias» (32). Possidonio, finalmente, no entrante setembro, como se ha de ver, notifica a exultação com que foi acolhida a nova da revolta de Caracas, a qual, despresando simulações, na hora inicial da guerra civil, deixou «logo declarada a independencia» (33). Mas, a tristonha missiva que isto inclue já é de periodo que ultrapassa o da estreia deste genero de informes, catalogados pelo do amigo de Linhares, e cumpre adstringir a narrativa, agora, unicamente ao apreço destes ultimos.

Foi por 1810, no mencionado agosto, que se aproximaram meditativos os supercilios do ministro que manejava a intriga palacega, com a leitura do primeiro relato do mercador fiel, concernente á replica que os de Buenos-aires oppunham ás seducções joaninas ou carlotinas. «Ha um plano», escrevia: «organisadas as cousas, e posto o governo em ordem», os patriotas argentinos decidiram promover «uma revolução», «e por meio de nossos mesmos americanos». Por meio delles contam sublevar a «escravatura de todo o nosso Brazil, para que, vencendo, toda esta banda venha a ser um» só aggregado social, e «elles senhores do mundo» áquem do Atlantico. (34) Flue setembro para seu termo, e insiste-se do Prata em fazer uma advertencia, que constitue uma das chaves do enygma platino de começo do seculo transacto: «V. e. creia, escrevem a dom Rodrigo, que todas as vistas destes homens não» correspondem a nada «mais que a um particular estudo para enganar essa côrte, até que possam melhor respirar». Traçado um juizo que a historia sanccionou, o portuguez, que acompanhava mui de perto os passos dos revolucionarios, mais uma feita verte no cerebro do ministro o seguinte conceito, para que lhe servisse de conselho: «V. e. deve ter presente o principal plano» adivinhavel «nas idéas» daquelles, plano «que se estende á introducção», «em todo o Brazil», «do mesmo scisma» que atiçaram e cultivam, «encaminhando-o pelos mesmos

Digitized by Google

americanos», a quem incumbem de mover «a escravatura» (35).

Dado o sitio de onde era escripta e sendo menor a presteza dos transportes maritimos do Riogrande, em parallelo com os do Rio-da-Prata, seguramente coincidiu com a entrega das communicações que ficaram em registro, a de uma outra do capitão-general da nossa referida extrema. Transmittia elle uma carta que em 18 de junho lhe fôra expedida pelo commandante em destacamento na aldela de Samborja; papel esse cujo conteudo, segundo escreve dom Diogo, mostra «quão sinistras eram as intenções da junta de Buenos-aires» (36). Corriam as cousas a tal destino, em verdade, que breve era trazido a exame do governo, um documento mais esclarecedor. Alludindo «ao systema de liberdade e independencia da metropole, que» «Buenos-aires» «tinha ultimamente adoptado, systema que predisse nos havia de inquietar directamente, ou mais cedo ou mais tarde», nota o general «que effectivamente já vae minando com preludios antecipados, como se poderia observar das cartas do coronel Francisco das Chagas Santos, escriptas em 16 e 24 de agosto», «de que ajunta copias», como uma formal denuncia de alliciações identicas ás constantes de sobreditos manuscriptos, em outra fronteira dos Estados de dom João (37).

Ante circumstancias como as relatadas, o principe-regente sentiu-se movido por aquelle «justo receio», de que se descobre possuido Linhares, no seu derradeiro diploma transcripto, e subiu de ponto o susto ao lhe passarem ás mãos um insolito impresso, que teve nas estancias do sereno paço da Boa-vista, o perturbante effeito de uma bomba anarchista. O principe-regente, viu com olhos esgazeados, faiscar em o mansueto céu da grata dominação fruida sob os dulcissimos horizontes novos, o raio que desde 1793 lhe infundia pavores, nos de ultramar. Incapaz de resolver por si, immediatamente sujeitou a exame do conde das Galvêas, o temeroso parto do inferno revolucionario. Este persona-

Digitized by Google

gem, nimiamente cortezanesco, «prostrado aos pés de s. a. real, beija a sua augusta mão, com o mais profundo respeito e submissão», e manifesta-se gravibundo nos termos seguintes: «Collige-se, augustissimo senhor, de ũa maneira que me parece indubitavel do documento, que o espirito revolucionario das provincias hespanholas indignado com o contraste que offerece o seu triste e turbulento estado, com o da felicidade e pacifica disposição dos vassalos de v. a. real na vasta extensão de seus dominios; procura do modo mais activo pôr em movimento todas aquellas molas que o fanatismo revolucionario suggere debaixo daquelles principios desenvolvidos na sempre lamentavel epoca da revolução da França.—A conducta dos officiaes hespanhoes nos pontos junto aos das tropas de v. a. real, verificado nas pessoas do coronel dom Elias Galvan, e do capitão dom Juan José Gonzales Sandoval, constando de nada menos do que espalhar gazetas e papeis incendiarios entre os vassalos de v. a. real; procurando ter entrevistas e correspondencias com elles; empregando todos os meios possiveis de promessas, e alliciações para os seduzir, é uma prova irrefragavel que os povos daquellas provincias esperam por estes meios conseguir os fins sinistros, que a força aberta lhes nega, e que exigem a mais decidida resolução de cortar de uma vez quanto é possivel toda a communicação com aquellas provincias, adoptando para este fim aquellas medidas rigorosas e necessarias para destruir no seu principio, sementes de tão abominaveis maximas, cujo caracteristico é a da seducção na sua mais perigosa extensão».

O fidalgo acha que as privações da tropa muito facilitam esses manejos, destinados a «corromper a vassalagem e a fidelidade» até ahi existentes, sem a minima tacha. «Esta circumstancia (prosegue) torna-se tanto mais digna da mais profunda reflexão, quanto a carta do coronel Francisco das Chagas Santos, de 24 de agosto p.p. ao governador e capitão-general do Rio-grande, relatando nos termos *ibi—Só lembro a v. e.*

Digitized by Google

a summa indigencia em que vivem os que não têm outro recurso, e esperam todos os dias os ditos soldos —faz igualmente menção de diversas deserções, das-quaes duas são de officiaes, um capitão e o outro alferes, causando a maior admiração serem corpos de milicianos, em que geralmente se suppõem existir mais possibilidades de subsistencia. Não pode esta circumstancia ser menos attendivel, nem deixar de produzir sensações equivocas, e ao mesmo tempo maus exemplos entre as tropas de v. a. real.—Por isso (diz ainda) sempre puni que se preferisse em pagamentos, a qualquer outro, as tropas combatentes na fronteira do sul. Medidas urgentes, pois: recommendar a maior vigilancia para impedir correspondencia de gazetas e papeis incendiarios das provincias hespanholas no territorio de suas respectivas capitanias, e cohibir a sua perigosa circulação»; expedir adequadas providencias para immediato supprimento de numerario ás tropas, «remedio este o mais efficaz para desviar todos os receios que offerece a facilidade de seduzir a homens de educação ordinaria, e cujas privações dos necessarios da subsistencia, os tornam faceis victimas da seducção ardilosa». Conclue o secretario de Estado, com uma referencia que bem mostra, uma vez mais, o saliente papel que teve o ministro de Inglaterra, junto á côrte do Rio-de-janeiro, nos successos da Revolução americana. «Se a v. a. real aprouver (escreve o conde das Galvêas), communicar-se-á a lord Strangford, aquella parte dos officios e documentos que claramente manifestam as disposições turbulentas daquelles povos e quanto procuraram interromper a tranquillidade desta parte dos dominios de v. a. real, mas tambem quanto é illusoria toda a comtemplação que se pretender admittir a favor destes insurgentes, que visivelmente aspiram a nada menos que incendiar e alvoroçar os animos dos vassallos de v. a. real assim como tem conseguido fazer dentro das possessões hespanholas na America» ([38]).

Transluzia das peças que lhe deram a exame, não

Digitized by Google

se tratar de uma contramina, esperavel apenas no decurso da expedição do anno findo, sim de um systematico labor, com o fito de abalar os alicerces da realeza. O ministro, porém, consoante seu mediocre descortino ou palaciana timidez, esquivou-se de suscitar uma qualquer providencia, que dom João aliaz tomaria. Incitado quiçá por sobrevindouras novidades ou por sensatas advertencias do intelligente cabo que tinha á testa do governo do extremo-sul do Reino, decidiu formular queixas de certo lidas com um sorriso de escarneo em Buenos-aires e que a junta não deixou entrever ou recatou pela maneira que se ha de verificar (39). Foram ellas exaradas em officio ao cabildo da irrequieta cidade; o ministro de estrangeiros, como interprete do regio pensamento, faz saber que, aceitando o armisticio Rademaker, teve em mira contribuir de sua parte, para o socego nas fronteiras, e para se pôr um termo á «contestações que em um primeiro momento de effervescencia, ameaçavam accumular sobre os povos deste continente, todas as calamidades da guerra». Malgrado tão bons intentos, (continúa) «apparecem os mais atrozes e monstruosos factos, de individuos revoltosos, que abusando da auctoridade desse governo, ou por influencia de seus empregos, ou por suas publicações, tentam alliciar estes povos, e desvial-os da obediencia, e fidelidade que devem ao paternal e benefico governo, do seu legitimo soberano». Mencionado o subversivo proposito, o ministro traz á baila uma peça que será a tempo reproduzida, cuja divulgação provoca imaginaveis coleras no Rio-de-janeiro. Tacha elle de «procedimento tão immoral como ingrato», o que «se acha manifestado em publicação incendiaria, intitulada *Fala aos americanos-brazilienses, em nome da America, por seus irmãos habitantes das vastas provincias do Rio-da-Prata,* propondo premios aos soldados portuguezes, que praticarem as acções mais alheias do brio e honra militar, e inculcando os mais abominaveis preceitos, subversivos da ordem social, nos pacificos e fieis» inco-

Digitized by Google

las «do Reino, com intento manifesto, de perturbar a sua felicidade, e de os submetter a um pelago de desgraças e crimes. S. a. real (prosegue ainda o conde das Galvêas) nenhum caso faria, de semelhantes publicações criminosas e passageiras, que encerram em si mesmas o estigma da prevaricação e do opprobrio, e que jámais servirão senão de manifestar a maldade, e os sinistros designios de seus auctores e para pôr os povos alerta, contra a seducção e artificios, com que se pretende illudil-os, para objecto muito alheio de sua verdadeira felicidade. Mas, não pode disfarçar, que empregados publicos a serviço do governo de Buenos-aires, se arrojem a sustentar, tão perversos manejos, compromettendo-se a sanccional-os, pelas mais escandalosas propostas» (40).

Nada incluiam ellas do que indignado proclamava o ministro, visto como corresponderam, apenas, á pratica, da parte dos argentinos, do que da banda dos portuguezes se tinha intentado. Uns e outros usavam de seducções e subornos, empregando, os ultimos, o que na therapeutica do baixo empirismo se exara no conhecidissimo proloquio: curar a dentada do cão, com o pello do proprio cão. Eis o que havia succedido, e motivava, no entretanto, as solemnes reclamações de s. a. real, muito entendido em missas, festas, e outras ceremonias de igreja, quanto ignorante ou olvidadiço da suprema regra da moral christã, que manda nunca distribuir aos nossos semelhantes, o que temos por nocivo para nós. Abysmo de males foi para os vizinhos: que admira se lhe abrisse outro á beira? Este, cuja profundidade era de entontecer o filho de dona Maria, quando menos pensava, fez-lhe ouvir a sua voz, *dedit abyssus vocem!* (41) Lamenta-se o principe, do que nessa hora lhe acontece, arrependido, quem sabe, do que andara promovendo. A medalha tinha duas faces, tarde o reconhecia. Em uma divisara painel magnifico; o reverso mostrava-lhe aspectos de espavorir. Tarde era para um acto de contricção, se delle acaso cogitou. Nas fauces

Digitized by Google

hiantes a seus pés, onde rugiam os accentos energicos do immediato despique liberal em projecto, descortinava o egoismo dynastico, em meio da sombra, uns tragicos estremecimentos, imprecisos, quanto ameaçadores: o abysmo erguia as mãos, *qltitudo manus suas levavit* (42), para sacudir dentro nos angulos do espectaculoso « novo Imperio », a semente da morte, os germens da ruina, os embriões da furia destruidora! Os « papeis incendiarios » que, movendo-se nas trevas da voragem revolucionaria, mil braços vingadores disseminavam entre nós, diziam, na concitadora fala, o que o civismo argentino, desde a memoravel semana de maio, tacito notificava, a quem tinha olhos para ver o que persistia recatadissimo, e tinha ouvidos para ouvir o que labios alvoroçados deixavam transluzir, ainda quando de todos mudos. Nelles palpita, balbuciante ainda, um mundo nascente, cuja linguagem, pela sua extrema, quão atractiva novidade, seguramente abalou o Brazil em peso, e cujos termos se reproduzem a seguir, com o maior escrupulo:

« *Americanos do Brazil, nossos caros irmãos.— Já chegou o feliz, e desejado tempo de que a America, esta mãi afflicta, exija de todos os seus filhos, aquella união de sentimentos que constitue a força irresistivel das grandes nações como a nossa, para ser salva das garras tyrannicas que a opprimem. Ella vos convida para que participeis das glorias de vossos generosos, e valentes irmãos, que habitam as vastas Provincias do Rio-da-Prata, as quaes generosamente combatem os ultimos esforços dos ferozes satellites do despotismo.— Já suas cabeças se ornam de louros ganhados no campo da honra, e da immortalidade, assim como os nossos irmãos do Mexico, Santafé, Quito e Perú: todos já gosam das vantagens da liberdade civil inherente a todo o homem.— Nós vos pedimos que unaes intimamente os vossos, aos nossos sentimentos, que não são outros, que de quebrar as pesadas cadeias que nos têm affligido, pelo decurso de trez seculos, e de que vós igual-*

Digitized by Google

mente haveis participado: e se não, ponde os olhos por um momento sobre a vossa situação, e a de vossos oppressores, os europeus, e vereis que no poder delles se acham reunidas, com as nossas riquezas, ou commodidades, o orgulho altaneiro, e o despreso com que olham para todo americano. Em nós, sómente se divisa a pobreza, o abatimento, e a degradação. Vêde que differença!—Qual é o adiantamento que experimentais, des que arribou o principe-regente, ao vosso paiz? Haveis visto algum americano occupar alguns dos primeiros empregos? Sabeis que se tenha premiado algum dos talentos que abundam em vossa patria? Não. Tendes unicamente sentido maior a carga da oppressão, mais refinada a tyrannia, o desprezo até, da caterva de covardes, que, por não defender a patria, fugiram, buscando um asylo em vossa casa; tendes unicamente sentido maior a carga dos immensos sacrificios, e imposições escandalosas em que sois expoliados. E para que? Para sustentar a mais dez mil vadios, que não fazem outra cousa que adular o principe, e corromper os bons costumes!—Onde está o systema metropolitano, porque de justiça devieis ser governados, visto existir entre vós, quem tão despoticamente vos tem governado, e governa? Onde os estabelecimentos de universidades, collegios, seminarios? Onde os canaes, estradas públicas, etc.? Ah! nada disso existe, nem jámais existirá para vós, se não vos lembraes de que um infimo americano é igual ao mais elevado europeu, e senão sacudirdes, com o brio que vos é tão caracteristico, esse ignominioso jugo, que degenera em escravidão. Rompei de uma vez os grilhões em que jazeis: libertai com heroico esforço o que vos é mais caro: as vossas esposas, filhos, e tudo que ha de mais sagrado para o homem. Fazei-o sem nada temer, porque trez milhões de habitantes, dependentes desta capital, estão dispostos a defender a a sua liberdade, e a de seus irmãos do Brazil, com os braços, e immensos recursos de que dispõem.—Elles se unirão tambem a vós outros, formando os dous po-

Digitized by Google

vos um só, em interesses e sentimentos. Não percaes um momento, em pôr em execução o que a humanidade, a justiça, e a rasão de vós reclamam! — E vós, animosos militares, que com a força defendieis a tyrania, vinde a nossos braços, que nelles vos receberemos com aquella fraternidade a que estamos obrigados, e que nos é caracteristica. Não tenhaes o minimo temor de emprehender esta heroica acção; e crêde que será um dia de gloria, e de jubilo aquelle em que estreitemos nos braços, os nossos irmãos do Brazil». — «Toda a America tem fitos os olhos na vossa conducta: não desmintaes que sois seus dignos filhos; e se não quereis sellar para sempre a vossa escravidão, e de toda a vossa posteridade (a qual, com rasão, sempre amaldiçoará os causadores de sua desgraça), aterrai os tyrannos, e fazei ver ao mundo inteiro, que já conheceis as prerogativas que desfructam os homens livres!» (43)

Achando de pouco ou demorado alcance a propaganda escripta, os revolucionarios puzeram em ensaio a catechese oral, se é que não empregaram uma e outra ao mesmo tempo. Dom Diogo tudo emprehendera, com o fito de burlar a obra inesperada de Rademaker, e a seu turno os da outra banda procuravam, á sombra do armisticio, attingir os fins por elles collimados. Concluido o pacto, o capitão de que antes se fallou, dom Juan José Gonzales de Sandoval, «com dous outros officiaes disfarçados em traje de soldados» se encaminharam ao passo de São-Marcos, no rio Uruguay, para annunciar o estase nas operações bellicas. Mas, cumprindo o que se continha na missão ostensiva que os trazia á raia, entraram a cuidar com desvelo da que em reserva lhes fôra commettida: «offereceram postos e soldos dobrados» aos que desertassem, e recompensas altas, do governo de Buenos-aires, se «isto feito, tambem induzissem outros portuguezes a seguir o seu partido». Mais ainda, como se não queriam dirigir principalmente aos gananciosos, e sim, com especialidade, á parte sã da população lindeira, ainda alheia ao ideal novo; trataram

Digitized by Google

de disseminar vozes que mostrassem o merito, prestigio e força da causa de Buenos-aires.

«A população inteira» do Riogrande «estava em favor dos republicanos», encobertos do Rio-da-Prata (44), mas, além de ser preciso convencer ás demais gentes do Brazil, da evolução grandiosa que se effectuava, pareceu de urgencia precipitar as adhesões do elemento armado. Entrando em contacto com alguns de seus representantes, Sandoval e companheiros, ardendo em zelo civico, descobriram que «os Estados-unidos da America forneciam» ao governo da patria, «todos os soccorros, para uma dilatada guerra». Não ficou por ahi o informe com que pretenderam abalar a fidelidade das guardas reaes: noticiado lhes foi que Saavedra Junior, «havendo voltado da America septentrional com grandes provimentos de campanha, se achava em diligencias para juntar alguma gente, afim de principiar as operações» sobre as nossas fronteiras. Addiram, em conclusão que Belgrano (em marcha, nesse em meio, para desastre irreparavel e não para o exito com que contavam os alviçareiros officiaes), Belgrano se adiantara com 5:000 paraguayos, sobre Mattogrosso, deixando em Assumpção outros tantos, e que logo que se apromptassem para mais elevados commettimentos, proseguiria a guerra contra o governo monarchico e aggressor.

Consta, tudo isto, de parte do tenente Luiz Carvalho da Silva, com quem confabularam os argentinos, encaminhada por elle ao seu chefe immediato, o commandante Francisco das Chagas Santos (45). Não era este o aggravo único da queixosa nota de Galvêas. Segundo elle, igual «conducta perfida e insidiosa» tivera outro homem de armas, o «ajudante de dragões da patria, que conduziu ao quartel-general do exercito portuguez por mandado do general Manoel Sarratéa, os artigos do armisticio», coincidencia que revela perfeitamente tratar-se de um simultaneo labor de induzimento. «Chegado com ũa mensagem de paz e reconciliação, diz o gabinete lusitano, o primeiro uso que della fez»

*

Digitized by Google

o recemvindo, «foi alliciar e procurar corromper os capitães de dragões de Riopardo, Sebastião Barreto Pereira Pinto e José Prestes, segurando-lhes tinha por unico objecto temporisar, emquanto o exercito de Buenos-aires ia tomar Montevidéo, e que dado este passo, se avançava aos nossos territorios, convidando os povos, com proclamações sustentadas por suas forças» (46).

Entretanto, ao transmittir os passos, irregulares assim, dos militares platinos, affirmava o nosso ministro de estrangeiros nunca ter admittido merecessem elles a approvação do governo de Buenos-aires: que até mesmo nutria a crença de que eram repudiados, como actos de «inimigos da reciproca tranquilidade», necessaria a um e outro paiz. Respondeu pelo gremio o destinatario da peça diplomatica, um sujeito que teria lugar de vulto junto ao futuro chefe do exercito dos Andes e que depois de concorrer com a sua intelligencia para os progressos da bandeira emancipadora, tantos serviços prestaria á de um negro despotismo, como enviado e ministro de Rozas: dom Thomaz Guido. Em nota de 23 de janeiro seguinte, varrendo a testada da administração portenha em nome de seus superiores gerarchicos, envia a Galvêas um n.º da *Gazeta mercantil,* do dia anterior, com a expressa «desapprovação á escandalosa conducta de alguns officiaes da Banda oriental do rio Prata, de quem se queixa s. a. real, esperando se dissipará do animo daquelle augusto senhor, toda a impressão desagradavel que hajam produzido excessos das mãos subalternas que motivaram as duvidas presentes» (47). Se o destro argentino, em o exame das allegações portuguezas, se conduziu sincera ou fingidamente, não é facil garantir. Fosse como fosse, comprovaram os successos, que o perigoso foco insurreccional continuou a lançar no espaço abundantes «chispas», que podiam transformar-se em bastas labaredas. Quebrada a energia dos primeiros gritos de alerta, outros logo depois repercutiam, dentro dos lindes reaes, sendo muito de notar-se que os ultimos não nos vibraram os

Digitized by Google

esculcas ou espias de s. alteza, sim os alarmistas de proveniencia extranha. Vinham de Montevidéo os commoventes pregões do renascido perigo, vinham do seu respectivo cabildo, que mostrava haver muito de commum, entre os interesses de ambas coroas da Peninsula, por um momento em antagonismo, e nessa hora em termos de se entenderem. Por uma representação, de 2 de outubro de 1813, a que se seguiu outra, em 4 de fevereiro, pediu auxilio ao principe-regente para vencer a Buenos-aires, assim como efficaz ajuda para se imprimir um perfeito remate a essa obra, com outra de um radicalissimo saneamento politico, que era, dizem a dom João, «*sujetar a los rebeldes que infestan estas provincias, y aun a los vassallos de v. a. real, en los dominios de los Brasiles, con doctrinas halagueñas, e impresos seductivos capazes de incitar a una completa rebelion contra sus legitimos soberanos*» (48).

Digitized by Google

CAPITULO II

O appello da municipalidade reaccionaria occasionado era por um facto, que entrementes occorria. Montevidéo, a donairosa e linda, a cubiçada e intangivel Montevidéo tinha de novo sobre seus muros as armas liberaes. Em janeiro de 1812 se reaccendera a guerra entre esta e a povoação da contracosta, que foi quem a principiou. Eis como os successos se desenrolaram.

Baseando-se no armisticio do anno antecedente, pretendiam os hespanhoes impôr a immediata retirada para oéste, da tropa de Artigas. A seu turno, com o mesmo fundamento, allegaram os portenhos que, antes disto, se retirasse do Uruguay, o exercito lusitano, e, como durante o giro das negociações, se produzisse o historiado choque entre Pedroso e Carneiro, o triumvirato enviou reforços a Artigas, nomeando-o general em chefe dos elementos de guerra assim accrescidos (1). Sobrevindo a tregua de 26 de maio, ficaram sobreestados os aprestos para o renovamento das hostilidades, com o objectivo inicial que tinham (2). Desenharam-se outras sem demora, comtudo, no turvo horisonte que ainda estava sob as vistas directas da chamada tropa auxiliar. Presentindo-as, dom Diogo, ainda que sciente de que «o exercito de Artigas», cumprindo o ajuste, se achava em Entre-rios, «não havendo deste lado do

Digitized by Google

Uruguay mais que algumas pequenas partidas» reveis (3), concebeu dous meios de a politica real melhorar-se. De accordo com suas insinuações, ou se devia burlar, para maior segurança do dominio do soberano, o que tinha contractado Rademaker, ou «não ratificar» o mesmo «armisticio, sem que nelle fosse compreendido o governo de Montevidéo, e se entendesse por fronteiras, as reconhecidas como taes, antes da marcha do exercito portuguez» para occidente. Quer dizer, «as estipuladas no convenio de 20 de outubro, do anno passado, que» transferiu os «limites» para «a margem do Paraná, ficando vedado a um e outro governo introduzir tropas no territorio de Entre-rios, sem reciproco» e previo «consentimento» (4). A raia a que agora nos devemos adstringir, (observou) deixa fóra de nossa jurisdicção, posições militares de primeira ordem que, em nosso poder, dispensariam o Estado de manter um custoso pé de guerra, além de privar-nos de uma vantagem de monta, «a economia que provém da occupação destes pontos em paiz alheio». «Enviarei uma nota demonstrativa de que com o meu pequeno exercito», assim «existente» «ha onze mezes, tenho poupado mais de 120 contos de réis, da despeza que a fazenda de el-rei houvera feito com igual exercito estacionado na Capitania de São-Pedro em tempo de paz; fóra de que», se não acampasse em terra estrangeira, lhe «faltariam inteiramente os recursos para o fornecimento de gados, boiadas e cavalhadas, de que o mesmo exercito necessitava». Depois de patentear, com ingenuo desassombro, que as declamações dos nossos contra as praticas depredadoras dos insurgentes, eram absolutamente insinceras, e que o mais graduado representante do principe-regente agia no territorio da alliada nação, como se fosse inimigo e conquistador; dom Diogo revela o que mais lhe doía ou mais o desnorteara. O que lhe «causava a maior surpreza e desgosto, era o ver perdida a opportunidade de acabarmos as querelas de Buenos-aires, com gloria nossa e seguridade deste governo de Montevidéo», cujos aper-

Digitized by Google

tos se lhe antolhavam a breve trecho recomeçados (5). A situação em que iam entrar os negocios do Prata clara a vislumbrava, já em o visivel proposito «de alliciar» novamente «os povos desta campanha», já «em o cavilloso ardil» com que «os membros do governo de Buenos-aires» «insinuam» ter «jurisdicção no terreno do governo de Montevidéo», «e urdem tramas para futuras discordias, em que são fecundos e mui versados» (6).

Não havia dolo, havia natural emprego de uma vantagem, nos directores das provincias hespanholas rebeldes. Evitando incluir no tratado, a zona que disputavam, primeiro a Elio, depois a Vigodet, ficavam, *ipso jure,* com a faculdade de proseguir nas operações interrompidas, e se apressaram em tirar proveito do magnifico traço da diplomatica subtileza. Antes de reduzirem Rademaker a quantas realizações imaginaram, tinham nomeado para o commando supremo das tropas sitas á margem direita do Uruguay, não a um profissional, ou individuo que houvesse evidenciado expontaneas aptidões para o cargo, sim a dom Manoel Sarratéa, falho cidadão, typo gualdido de miserias elegantes, preparado para fazer a sua carreira nos salões duma côrte, onde o desbotamento moral fosse gala, onde o cynismo atrevido se confundisse com a isempção e a superioridade (7). Grave, imperdoavel, fatalissimo erro militar e politico era esse, o qual, compromettendo as operações bellicas em projecto, veiu favorecer a novos planos da côrte portugueza e deu caminho ás divisões entre insurrectos, que foram a origem de terriveis dramas vindouros.

Que acontecera no seio delles, que circumstancias haviam predisposto o triumvirato a substituir a quem pouco antes distinguira com uma honrosa commissão? Que motivos o impelliam a annullar um paladino da causa americana, «que adquirido havia uma fama tal, que eclypsados ficavam, a par delle, todos os chefes da Revolução»? (8) Mysterio é este a que se tem dado muitas decifrações, na generalidade insatisfatorias, algo curiaes apenas duas, de entre ellas. Para uns, a medida

Digitized by Google

tinha origem em malquerença occasionada pelo reconhecimento que seus emulos fizeram, da «indubitavel preponderancia extraordinaria» exercida pelo caudilho, «sobre as multidões campesinas» (9); pelo que, desprovistos aquelles de melhores meios para lhe disputarem a primazia, se valeram dos que a fraqueza ou a infamia por vezes se aproveita. «Com o fim de desconceituar» o chefe dos orientaes fez-se larga applicação de «intriga e cabala» «assombradoras»; disseminaram-se na capital «informes» de todo o genero, «contra a honra» do cidadão; forjado se viu quanto era mister, para o absoluto deslustre das «operações» do militar (10). Para outros, a exautoração padecida por Artigas tinha causas theoricas. Segundo estes, os elementos directores do antigo Vice-reino escravisados a vicioso criterio, dispostos eram a recrear em favor de ũa metropole erecta nas Indias occidentaes, a privilegiada situação fruida pelas de Europa, nas possessões ultramarinas. Movidos eram por uma tendencia, cujas demasias explicava alguem no decennio de 60; por uma tendencia liberticida, que assim definiu: «Rio-de-janeiro e Buenos-aires encabeçaram a Revolução nas costas da America, mantendo o colonato em seu proveito, no interior do Novo-mundo» (11). Em verdade, erros aqui de espirito, acolá de coração, «atacavam em seus fundamentos os principios do systema proclamado» (12), e querendo alguns preserval-os, com uma estricta fidelidade aos principios, o choque se tornou inevitavel. Um tremendo antagonismo teve começo. Com o rolo das éras, as ondas encapelladas do oceano popular, marulhosas se espraiavam, desde remotos confins até o venerando recinto onde se presencearam os primeiros movimentos de vida da emancipação platina. Despercebendo a vera philosophia dos phenomenos que interpretava, um dos mais egregios filhos da illustre cidade exproba a Artigas o que se lhe antolha haver sido a inteira subversão da nacionalidade em flor e o naufragio da cultura argentina. Se o evento a que allude, acaso representa «a tre-

Digitized by Google

gua» «em que cada caudilho guarda sua presa ou herança», o que gerou aquelle, o que fez surgir entre nós essa figura historica, foi a diuturnidade da contenda civil, e esta provocou-a o gremio politico inexperto, que se tinha apoderado dos destinos collectivos (13). Muitas faltas, no seu grande balanço, ha de a posteridade imputar aos exageros do localismo; outras tantas, senão infinitamente superiores, se lhe deparará, nos que, em ruptura com a Hespanha (porque mantinha em sujeição propria de adolescentes, communidades já maiores), intentavam refazer uma obra que em semelhante hora só poderia ter visos odiosos, a quem ainda pugnava para abater um despotismo secular. A historia nega sancção a arestos infundados ou de justiça unilateral e encara os magnos disturbios de uma época de trevas para o territorio combusto, devastado, exhausto, com o equanime criterio do antigo, examinando mui diversa classe de dissidios, e advertindo que *no remedio ás demasias das provincias, se não olvidassem os desregramentos de Roma: sic obviam irent iis quae alibi peccarentur, ut flagitiorum Urbis meminissent* (14). Quando para a do Prata, quando para Buenos-aires, sobrevieram dias melhores, quando a «unidade do regimen nacional» poude apresentar o feitio exigido pelas circumstancias do paiz, isto é, ter «o sagrado objectivo de sellar a união dos povos sobre bases de eterna justiça e de interesse reciproco» (15); a desintelligencia findou, *a capital*, desde ahi, *nem se viu investida pelas furias das guerras, nem as provincias lhe foram mais hostis: neque enim, ut olim, obsideri Urbem bellis, aut provincias hostiles esse* (16).

Isto porém constitue o espectaculo aprazivel de tempos ulteriores. Naquelles, das iniciaes discordias, perduravam illusões fataes, semente de males terriveis. Não é de crer, como assenta um conspicuo moderno, que a fonte de onde promanaram fosse o contraste entre «o instincto republicano das massas» e «o monarchista, proprio» das juntas de vario typo, surgidas á

Digitized by Google

testa da Revolução ([17]). Nesta, salvante uns poucos individuos da physionomia espiritual e moral de Nicolau de Vedia ou Lucas Obes, todos os guias sociaes eram positivamente adeptos da formula democratica. O que houve foi opportunistas, ou patriotas que, verificada impraticavel no momento a solução republicana, mira de todos, se decidiram a transacções passageiras com a realeza, acaso assecuratorias da autonomia. De ahi combinações e recombinações, frustas as primeiras como as segundas; ensaios de que ha minudenciosa chronica, em o epistolario de Possidonio da Costa, que aliaz percebeu, sempre, a muito precaria condição de todas. Este o expressa em palavras ha pouco reproduzidas, tardio ecco de outras, as de Saturnino Rodriguez Peña, nos humbraes da semana em que se consumava o primeiro acto da peça concertada nas sombras. Dirigindo-se a Galvêas, menciona o ultimo a seu modo, successos portenhos de que com certeza o tinham previamente avisado, para addir *que os auctores dos mesmos buscavam enganar a snr.ª princeza* ([18]), quando era elle proprio, um dos que mais a ludibriavam, sendo notoriamente, como sempre foi, um republicano de convicções ([19]).

O que dividia os insurgentes era uma questão de doutrina, aggravada por emulações pessoaes de inferior quilate. Destacado um dos triumviros, para o mando do exercito de léste, Rivadavia, que era secretario de estado, occupou o seu posto, em conformidade com as disposições constitucionaes vigentes. Em consequencia de semelhante mudança, o governo passou a ser, *in-totum,* «dirigido» por elle, o «que deu ao poder executivo» um «caracter imperioso e exagerado», «um personalismo accentuadissimo, a roçar com frequencia nos limites de um verdadeiro absolutismo», com ademanes, gestos ou feitos que não raro descambavam para o seguinte absurdo ([20]). Iam «até o excesso do que era contrario ás idéas predominantes, ácerca dos principios consagrados» como cardeaes ou essenciaes e «que de-

Digitized by Google

viam servir de base ao organismo politico» em formação ([21]). Rivadavia era um republicano immaculo; victima, todavia, de um methodo perigoso, «o que subordina por completo o liberalismo dos meios, ao liberalismo dos fins» ([22]), assaz explicativo dos tresvarios de 1812 e annos subsequentes. Nascido para exercer um grande poder de fascinação e arrastamento, no seio do escol da sociedade coetanea, o apego ao regimen politico em si encarnado acabou por diffundir-se entre os principaes. Sob seus auspicios se fundou uma escola ou seita que reduziu a systema, o que nas administrações anteriores tinha sido um espontaneo quão funesto pendor a contrariar de frente os pareceres ou preconceitos collectivos. Que bravamente se contrapoz ao que se achava enraizado no «espirito das populações do Vice-reino», herdeiras das «qualidades ethnicas, politicas, e sociaes» de Hespanha, «povo particularista por temperamento, altivo e insoffrido», cuja «tradição» fôra modelada «por largos seculos de fraccionamento territorial e de exclusivismo institucional» ([23]). Em torno da nobre, severa individualidade do novo triumviro, se foram arregimentando os que mais tarde fizeram do inopportuno principio da unidade (ainda que estabelecida *a palos*), o dogma por excellencia dos canones argentinos ([24]).

Ora, estava Artigas assente no polo opposto da idealidade politica dominante nos albores da vida independente. Pertencia ao numero dos que, sobre considerarem «o federalismo argentino» como «o resultado» do «desenvolvimento historico» da raça, e «ũa mera evolução do organismo politico» vigente no aggregado social ([25]); fortaleciam o espirito com o edificante exemplo que Monteagudo reputou o maior abalo da moderna idade ([26]). Artigas como a quasi totalidade dos criollos do interior, era avesso ao centralismo, «tinha abraçado de coração principios» de todo antagonicos ([27]). Imbuiu-se profundamente de duas convicções que nunca abandonou, firme nellas como um legitimo represen-

Digitized by Google

tante da heroica tenacidade avoenga. Era, para si, questão de fé, 1.º que cumpria «tomar por modelo os Estados-Unidos». Conseguintemente, que era preciso estabelecer «a autonomia das provincias, tendo cada Estado seu governo proprio, sua Constituição, sua bandeira e o direito de eleger seus representantes, seus juizes, seus governadores, entre os cidadãos naturaes» da zona ([28]). 2.º, que «os orientaes» como todos os filhos do Vicereino, quebrados os laços da dependencia colonial, entram «no goso de seus direitos primitivos, conservam-se por si, não existindo» «um pacto expresso que os obrigue a confiar a outro povo» do grupo confederado, «o exercicio de sua soberania» ([29]). Germinara a primeira firme crença, em sua alma, *ad instar*, do que tinha acontecido com a de seus comtemporaneos, tanto da America hespanhola, como da America portugueza, desde que se viam os admiraveis fructos do regimen descentralisado e democratico, entre os anglo-saxões. Fundava-se a outra, no unico direito publico existente, depois da ruina do que imperou até 25 de maio. A junta eleita nesse dia, em sua circular ás varias intendencias, notificou-lhes que os cidadãos de Buenos-aires «tinham manifestado os desejos mais decididos, de que os povos mesmos recobrassem o jus originario de representar o poder, auctoridade e funcções do monarcha, quando este falta» ([30]). Moreno, que entre os republicanos gosava de um prestigio analogo ao de Rousseau, Moreno, que nas horas da inauguração das instituições livres, pontificava em nome da generalidade dos patricios na imprensa revolucionaria, Moreno, em uma serie de editoriaes firmou, com o seguro commentario de um grande talento, qual o significado positivo, das recentes proposições governativas. «A dissolução da junta central», estampou elle, «restituiu aos povos a plenitude dos poderes que ninguem senão elles podiam exercer, desde que o captiveiro do rei deixou acephalo o Reino e soltos os vinculos que o constituiam centro e cabeça do corpo social. Nesta dispersão, cada povo não sómente

Digitized by Google

reassumiu a auctoridade que de commum accordo haviam conferido ao monarcha, se não que cada homem se considerou no estado anterior ao pacto social de que derivam as obrigações que ligam o rei com os seus vassalos». «Havendo retrovertido aos povos a auctoridade do monarcha, em virtude do seu captiveiro», disse em outra passagem, «nenhum novo representante tem o direito áquella, emquanto se não haja celebrado com elle um novo pacto social e estabelecido as condições que convenham ao instituinte, queremos dizer, até que se não haja definido a Constituição do Estado». Dias depois volveu Moreno ao assumpto, para firmar, mais uma feita, que «dissolvidos os vinculos que ligavam os povos com o monarcha, cada Provincia era dona de si mesma, porquanto o pacto social não estabelecia relações entre ellas directamente, e sim entre o rei e os povos» (31). Repetidas assim as solemnes declarações do primeiro documento official das Provincias do Prata, repetidas na «Gazeta Mercantil», que corria de mão em mão, que era avidamente procurada, que era avidamente lida; comprehende-se o que succedeu. Communidades que viviam deslumbradas com o espectaculo da emancipação, nos Estados-unidos; que, na orbita politica, desprovidas eram de outro pasto para a intelligencia, senão o que lhes ministravam as paginas do «Contracto social» ou a de seus vulgarisadores: acolheram as palavras acima transcriptas, como a suprema definição dos principios basicos da ordem publica incipiente. Interpretados, explicados, glosados, paraphraseados, circularam da mente de uns á de outros, constituindo breve a massiça doutrina da Revolução, os artigos fundamentaes de seu codigo, o credo universal, o dogma por excellencia, mormente para quem os abraçava com uma chamma crescente, hoje delirante amor, amanhã fervida religião, vertiginoso fanatismo após, tal qual se observou no caso de Artigas.

Além de divergir de ponto em ponto, dos rumos em que os guias da nau do Estado mettiam a prôa,

Digitized by Google

Artigas, e com elle as massas insubmissas do littoral, viam com espanto, desagrado, protesto, o paulatino resurgimento de praxes obsoletas, que os erguera contra o dominio de Castella; mercê das quaes «os portenhos» de erroneo criterio «queriam sobrepor-se aos provincianos, com um enfatuamento que os tornou odiosos», para muitos dos contemporaneos. «Se essa vaidade não é refreiada», pensavam, «nada hemos feito mais do que mudar de amos», o que representaria o total mallogro da Revolução ([32]). E de facto, se na propria capital se ouviam vozes de clamor, inquirindo — «*É isto liberdade?*» ou «*impalpavel fantasma?*». Se taes perguntas se formulam em semelhante meio, que dolorosas interrogações não dirigiam a si mesmos, os que sob as inclemencias aguardam a boa hora redemptora, em Ayui e alhures? ([33]) «*Homens livres, fugi, fugi de um sitio onde vai renovar-se o humilhante quadro de nossa escravidão!*» bradam auctorisadissimas boccas, dentro das avenidas de Buenos-aires ([34]). Como exigir escutem nos burgos ou descampados longinquos, sem terrificos alarmas, o exasperante boato que, á implicita denuncia de uma traição, junta o chamamento a postos, contra o perigo recente, que se mescla ao de antanho?! Accresce que, infeliz na sua attitude absorvente, no trato com todas as Provincias, o triumvirato commetteu erro maior ainda, com a Banda oriental. Factores de ordem economica haviam criado antagonismos entre as duas cidades ribeirinhas do estuario; successos posteriores aggravaram a primittiva rivalidade. Tinha-se aprofundado tanto o desgosto, da parte dos uruguayos em 1811, que elles, apesar de haverem mandado á outra margem do Prata um pedido de auxilios (isto para o fim do primeiro cerco, circumstancia em que receberam as promessas de renovavel concurso), mais tarde resolveram valer-se dos portenhos, só em ultima extremidade ([35]). Notorios os ciumes vivedouros entre as duas communhões, impolitico era todo o acto que, parecendo menoscabo, estimulasse o que os sublimes interesses da causa ameri-

Digitized by Google

cana pediam se extinguisse, com grandeza de animo. Juntava-se, no entanto, ao erro da primeira expedição libertadora de Montevidéo, o que se viu praticado nos preparativos da segunda, com um mundo de consequencias graves, que a cordura de Artigas evitou, dando «uma prova evidente do seu patriotismo» (36). O general, no periodo a que chega a narrativa, «já gosava de um grande renome, entre todos os povos da União: o successo das Piedras e a facilidade com que se havia feito seguir pelos habitantes de uma immensa càmpanha, tinham contribuido para avigorar a sua fama» (37). Terminada a grande operação do exodo, prova que até ahi em Buenos-aires se não punham em duvida nem os meritos della, nem os serviços de quem a tinha dirigido, vimol-o, na eloquencia com que o governo consagra tanto uns como outros, em palavras que se gravariam na historia. «*Povos e concidadãos da Banda oriental!* (disse) *A patria vos é devedora dos dias de gloria* QUE MAIS A HONRAM. *Sacrificios de toda a especie e uma constancia a toda a prova* SERÃO VOSSO ETERNO LOUVOR» (38). Em periodo immediato, porém, a grande valia mostrada pelo caudilho e a preponderancia que deixara patente, esparzem sombras, no seio do triumvirato... A sua divergencia de idéas, suas claras disposições a agir segundo o proprio alvedrio dos conterraneos, geravam desconfianças, depois resentimentos, por fim odios, vulgares em épocas de profunda convulsão social, como a atravessada pelo antigo Vice-reino, desde que nella teve entrada, com o erethismo da guerra pela independencia, o furor das dissensões faccionarias. Taes sentimentos, desconhecidos por muito tempo, se foram pondo a descoberto, a partir de memoravel episodio: o envio de alguem a Entre-rios, para sondar o animo do chefe dos orientaes e medir o valor das forças de que dispunha. Escolhido para o effeito uma pessoa a dedo, dom Nicolau de Vedia, ministrou elle informes da maior segurança, ao desassocegado governo, que os recebeu por maneira assaz esclarecedora para a posteridade.

Digitized by Google

«A vivacidade (diz o emissario) com que pintei ao governo os bons pendores que eu havia notado em Artigas e nas multidões que o circumdavam», diz o commissario, «foi ouvida com sombria attenção, e depois soube que desagradavel era ao governo, se falasse em favor do caudilho oriental» (39). De que outro depoimento necessita o processo historico, se deseja firmar um solido conceito, sobre os moveis determinantes da desairosa substituição de um homem provado na guerra, por um homem de todo alheio a ella? Intrigas, é certo, aluiam na estima do gremio official, o prestigio do esforçado companheiro da grande jornada emancipadora; isto, no entanto, nem explica, nem desculpa o que se fez, porque idear severas punições, em circumstancias de mera suspeita (se porventura existiu), fôra descer a justiça do novo regimen, ao nivel da vigente nos tribunaes da inquisição ou nas devassas do mais brutesco despotismo (40). O que houve é o que vinga de comum nas democracias, sobretudo rudimentares, quando o apreço das creaturas se effectua em pretorios de onde a equidade triste deserta, para ceder o posto ás paixões: as sentenças variam a sabor das ultimas, fulminada, como vicio, a virtude, ou endeusada a maldade, em desabono do que é o seu opposto!

Artigas, insciente da commissão que trazia quem jámais se occupara ou preoccupara com o arduo exercicio das armas, recebeu o chefe de improviso, com uma galharda hospitalidade (41), que logo cedeu o passo a um justo resentimento. Como o primeiro pouco depois tornou publico o caracter politico em que entrava a figurar, o segundo, recebendo o golpe de que fôra incumbido o ex-negociador, fez uso de uma traça que se lhe antolhou apropriada ao desfecho legal do incidente e que simultaneamente lhe servia para desvendar a real extensão de seu prestigio entre os sublevados. «Tendo percebido os sentimentos malignos do governo» existente no seio da nova entidade social que já principiava a gosar do nome de Provincias-unidas do

Digitized by Google

Rio-da-Prata (42), ainda que fugindo a um rompimento de sua iniciativa, premuniu-se, em face da auctoridade suprema, ao tempo que apalpava o terreno em derredor de si, ancioso de saber com quem devia contar, para a vida e para a morte: pessoalmente se submetteu, declarando, comtudo, que se negava ao arbitrio de impôr a seus subordinados, fizessem o mesmo. Bem que houvesse grangeado o forte prestigio que se mencionou, era este assaz recente, desprovido ainda, portanto, da necessaria solidez; assim é que Artigas recorria a um jogo de resultado sobremodo aleatorio. Com uma lamentavel imprevisão, incluiu na formula de seu pronunciamento, uma experiencia que o destino revelou temeraria. Sobre deixar no seu acto um vislumbre, de que recorria tacitamente das decisões da auctoridade que todos os patriotas reconheciam, para o alvedrio dos que se acantoavam em Ayui; abriu lucta com um individuo tão alheio ao minimo escrupulo, como sabedor profundo de todos os recursos da alta e baixa intriga. Não podia levar a melhor, no surdo empenho que logo ficou travado e funestou os primordios da independencia do Uruguay. Vigorosissimo na textura intima da compleição, robusto de espirito e caracter, quanto desmunido das miseras prendas enumeradas, como do sabio machiavellismo do triumviro; qual podia ser o termo do perigoso conflicto? Qual podia ser, em contraste, a lisura, com a dobrez encarnada em Sarratéa? Postas até mesmo de parte, as tristes armas de cujo emprego tanto lucro obteve, que não houvera este conseguido, prevalente a circumstancia de ter por si um mandamento *legal*, a que o outro, com disfarce, resistia? Manejou-se o novo generalissimo com uma actividade e destreza tão apropriadas ao que entendeu lhe convinha promover, que, assente o seu acampamento a alguns kilometros do que assim perdia as insignias do mando supremo; breve diversos corpos abandonavam Artigas, junto de quem permaneceram, apenas, as tropas mais addictas (43).

Seguiu-se exasperante lucta intestina, uma porfiada

Digitized by Google

refrega inexoravel, bem que incruenta, entre os dous estados-maiores revolucionarios, a que já se fez um perfeito e completo processo historico, ora inutil de repetir-se; lucta, essa, que duraria mezes, com alternativas de vantagem, ora para um, ora para outro dos adversarios (44). Á persistencia em degenerosas vias, dentro em pouco, entretanto, mais uma vez se contrapunha uma incansavel magnanimidade. «Desconhece-se de homem, o que não sabe perdoar» (45), e Artigas, que muitas provas deu na existencia, de que, se era inflexivel ou «tenaz em sua justiça» (46), não era avesso áquella virtude evangelica. Artigas esqueceu tanto o que soffria do flammante e despejado triumviro, quanto dos que por detraz delle o alvejavam, descavalheirosos ou traiçoeiros. Induzido pelos sentimentos reinantes entre os compatricios e que classificava de «merito divino» (47), induzido pela nobreza dos que lhe realçavam o civismo, induzido finalmente pela delicada situação do paiz, a olvidar aggravos e a sobrepor-se a miserias; reaffirmou seus bons propositos, á administração que o desfeiteava, «porque (dizia) nos sobra, a todos, virtude e grandeza de animo, para suffocar os nossos resentimentos e fazer, por cima, o grande sacrificio das reclamações impostas pela nossa honra» (48). Esta fidalga mensagem, chegaria a seu destino, infelizmente, quando já tinham desapparecido do scenario, os auctores da exaltação de Serratéa e abatimento do general das tropas acampadas sobre o Uruguay (49). A epistola com sinceros penhores de reconciliante boa-vontade fôra escripta a 9 de outubro e a 8 o triumvirato ruía sob a acção principal de dous militares, que assumiriam no movimento americano, posições de grande destaque.

Já era violenta a effervescencia dos elementos de opposição, quando, de volta da Europa, chegaram ao paiz dom José de San-Martin e dom Carlos de Alvear, officiaes de preparo solido, em escola e fileira, avidos, o primeiro, de luzir como um genio da guerra, nos proximos acontecimentos; ambicioso, o segundo, de

*

Digitized by Google

primazia, conquistada com o gladio ou o talento e a coragem. Aproveitadas as maravilhosas aptidões de um e outro, pelo morenismo, a que reforçaram todos os descontentes de varia procedencia, transformou-se, num lance rapido, a situação politica, substituida a existente, por uma outra igualmente collectiva, com o titulo de «governo provisorio», que se compunha de João José Passo, Nicolau Rodriguez Peña e Antonio Alvarez Jonte. Não eram tambem affectos a Artigas, os elementos que passavam a imperar no circulo administrativo. Todavia, mercê, em parte, a menor grau nas prevenções ou aversões, mercê, «em parte, á necessidade», se dispuzeram os mentores do Estado a uma «transacção» (50). Impossivel era deixassem de ter em conta a personalidade que um ingenuo enthusiasta erguia á altura de «redemptor da America» (51) e um espirito por demais reflexivo classificava de «verdadeiro caudilho de uma crescida população», com peso e voto nos destinos communs (52). Foi destacado um dos triumphadores para o trabalho de concordia no seio dos exercitos em dissidio (53), os quaes permaneciam em face um do outro, com excepção de varias fracções do que prestava obediencia a Sarratéa. Estas, constituindo uma vanguarda, ás ordens de Rondeau, haviam transposto o Uruguay, direito a Montevidéo, quando o emissario portenho.que era dom Carlos de Alvear, se dirigiu para as bandas daquelle rio, em cumprimento de sua missão. «Esperando com ancia conhecer um patriota como o general Artigas», «seu venerando paisano» (54), assignalava Paysandú, como sitio para uma conferencia entre ambos, disse-lho em missiva, que o destinatario da mesma refugou, evidentemente receioso de ciladas (55). «Paisano e amigo», segredam-lhe de Buenos-aires, «a sua vida e de seus officiaes distam» pouco de total perda, «se se descuida»: «não se fie de ninguem, olhe que tratam de acabar-lhe com a existencia, por varios meios» (56).

Negou-se Artigas a ir ao lugar indicado, ainda que se mostrasse prompto a entender-se com o recemvindo,

Digitized by Google

na forma implicita nas instrucções a este. Desgraçadamente, o embrulhador Sarratéa ainda permanecia junto ás tropas de rectaguarda, e com elle, um sujeito que é de crer tivesse grande parte nas anteriores e seguintes conjuras, por ser um vero *tabardillo* nas forças, isto é, uma peste dissolvente: o coronel Francisco Xavier de Viana (57). Detido Alvear no Arroio-da-china, primeiro, por uma «indisposição», em seguida, por meio «de differentes pretextos», ficou assim preso nas malhas dos enredadores, que segundo versão do Ayui, parece terem convencido ao melindroso coronel, que o recebiam com desdem (58). O certo é que refusada a entrevista no pago da antecedente referencia, aviso foi a Artigas de que o embaixador do governo provisorio o procuraria mais ao norte, em Salto. Disto preveniu o chefe dos orientaes, uma nota de Sarratéa, á qual succedeu, na hora menos esperada, uma outra, noticiosa de que Alvear desistia do encontro. Dava-se como rasão da subita volta delle á capital, a circumstancia de não ter conseguido uma resposta, «quando», retorquiu Artigas, «não havia nenhuma pendente» (59). O motivo do affastamento do representante do governo em missão nos exercitos, era outro: partia para dar andamento a ũa nova machina concebida pelos «emulos» do innocente general (60). «Forjado no Arroio-da-china» ou na mesma «Buenos-aires», simultaneamente com Alvear appareceu e se depoz sobre a meza de despacho dos regentes do Estado, um officio em que Artigas e seus commandantes «negavam obediencia» á auctoridade superior (61), o que deu ensejo a impetos de despeito, por fim a decisões de caracter coercitivo, transformadas em mais benevolente accordo, graças á interferencia de amigos do calumniado, que deixaram patente a falsidade; pessoas estas muito favorecidas na labuta de santa concordia, pela magnanima e perspicaz attitude dos habitantes da capital. O instincto popular, malgrado todas as intrigas, via no triumphador das Piedras, um benemerito e uma esperança da patria (62).

Digitized by Google

CAPITULO III

Emquanto se esterilisavam forças de merito, da Revolução, no deslinde destas questões, outras proseguiam em marcha, direito a Montevidéo, já sitiada por uma hoste que brotara ao acaso, naquelle terreno commovido. Estava á sua frente uma especie de Giraldo Sem-Pavor, mixto de bandido e de patriota (1), ou melhor, um complexo *outlaw*, em cujas entranhas, como succede com as cellulas do selenio, a luz que se irradiava nos horisontes do berço natal, incidindo-lhe os raios no que de melhor escondia uma alma perdida, se trasmudava em benefica eletricidade, em scentelha impellidora a grandes commettimentos. Encarnacion Culta era seu nome. Depois de *matreirar*, se havia convertido em cabo de insurgentes, e, á testa de 300, reiniciara as linhas sitiantes, desde 1.º de outubro (2). O evento era de suscitar meditações na praça, como além, porque se verificava á raiz delle, quão errados andavam os oligarchas de Buenos-aires, auctores de uma proposta a Vigodet, que considerava a intendencia a cuja costa se agarrava como uma ostra, qual fosse *res nullius*. Segundo esse extranho projecto, ao hespanhol ficava entregue o Uruguay, comtanto que sob sua direcção entrasse em o numero das Provincias-unidas, resolvendo-se ácerca da sorte definitiva do territorio, ao ficar assente

Digitized by Google

a paz geral (3). A lembrança fôra do triumvirato, que a ousou formular, sem na mesma incluir «uma palavra que fosse, a bem dos independentes em armas» na zona, confiando que, desprovistos de artigos bellicos, só recebiveis pelo porto livre de Buenos-aires; seriam constrangidos a acatar o convenio e a submetter-se no mais absoluto silencio (4). Culta, porém — antes que Artigas o fizesse com outra magnitude — Culta eloquentemente comprovava existirem alhures energias dispersas, tão valiosas, que se arrojavam, nada mais nada menos, que á iniciativa de uma operação de vulto, destinada a restringir o dominio hispanico, unicamente á casaria de Montevidéo e aguas circumdantes.

O exemplo de firmeza que assim dignificava um desclassificado, felizmente para a boa causa, não tardaria a ter imitadores, pois, como foi dito, apesar das muitas discordias reinantes na tropa, marchavam celeres varios quadros, sob as ordens de Rondeau. Ia elle instituir o cerco em fórma, do ultimo baluarte castelhano, cujos muros ficaram cingidos pelo inimigo, precisamente duas decadas após a data em que o predito guerrilheiro plantou o estandarte azul e branco dos liberaes, no cume do Cerrito (5). Vendo crescer a multidão hostil, Vigodet concebeu o plano de desafogar a praça, numa sortida vigorosa, a cujos aprestos logo se entregou, não com a precisa reserva (6). Sciente Rondeau do poder que lhe vinha sobre as linhas, presago o seu animo, transmittiu novas do projectado ao general-em-chefe, que, sem tirte nem guarte, ordenou a Artigas, voasse em auxilio dos sitiantes, com quantos elementos pudesse. O chefe dos orientaes, entrementes, ardia em colera. Fôra certificado de que, depois de ordens de o colherem preso (que ninguem se atrevera a executar), cogitava-se do assassinio, para libertar o nascente unitarismo, da viva personificação da opposta idéa federalista, no que possuia esta de mais radical (7). Tinham-no capacitado, em summa, de que o governo portenho, assumindo uma execravel attitude, estava resolvido ao odioso «excesso

Digitized by Google

de o tratar como inimigo» (8). Que era de prever em natureza de excepcional vehemencia? Que, sem hesitações, aceitasse a luva, que lhe atiravam! Com effeito, a seu turno se decidiu por «uma conducta» que «se não devera extranhar» e todavia se extranhou, consoante a justiça de dous pesos e duas medidas, a que a nossa ordinaria hypocrisia empresta foros de verdadeira, pura, isemptissima. «Provocado», como fôra e continuava a ser, «á frente de um povo igualmente sacrificado e ultrajado», Artigas restringiu «todos os seus desvelos» ao que era o escopo dos esforços que elle e compatricios faziam (9). Bernardo Monteagudo, um dos pregadores mais auctorisados da democracia bonaerense, assentava que quando uma communhão «deseja sair do captiveiro, em nada mais deve pensar do que em ser livre» (10), e, por conseguinte, Artigas a isto inteiramente se consagrava. Pouco eram de importar-lhe as opiniões, gestos ou feitos dos que faziam suas resas por differente cartilha. Disposto era a seguir exclusivamente o que a «sua rasão sanccionava» e «auctorisado» lhe pareceu pelos genuinos principios do «systema» por que se batia, com um pugillo de fieis companheiros. Erro mui grande, o de seus antagonistas; «saberia sustentar-se». «Se sua moderação se avaluara como debilidade, ia ter-se agora o desengano» (11): attingidas as cercanias apropriadas, postou-se em som de guerra, sobre a rectaguarda de Sarratéa, para impor com a força, o que a civica diligencia não obtivera.

Deliberação de immensa gravidade era, a que abriu mortal dissidencia entre os patriotas, quando recrudescia o furor bellico entre elles e os peninsulares, á beira de Montevidéo. Mas, a quem cabe a responsabilidade do successo, aos federalistas ou aos seus adversarios? Decide o governo provisorio entender-se com o portaestandarte dos primeiros, já por ser este o conselho que «inspira o sagrado interesse da patria», já porque a tão «poderoso sentimento», «se une a consideração que merece» a primeira figura civil e marcial da margem

Digitized by Google

norte do Prata (12). Enviado ante elle Alvear, succede o que sabemos. Nada se resolve e quando Artigas, recebidas as determinações de Sarratéa para que marche a engrossar a tropa sitiadora, desobedece, o governo lhe exproba o que tem por «um crime contra a patria» (13). Ora, «se o governo mesmo suppoz necessaria» a referida enviatura, para que se effectuasse «a incorporação» dos orientaes aos contingentes das outras provincias, e se alvear deixou de «cumprir sua missão»; como «se lhe censura que retardasse» o general uruguayo, esse almejado desideratum? Elle o pergunta na sua replica, que é de excellente logica (14). Nisto, como em tudo, esquecia-se quaes principios tinha propagado a imprensa official, a respeito da verdadeira posição politica das varias fracções do Vice-reino, depois de 25 de maio. «Cada Provincia era dona de si mesma»; «havendo retrovertido aos povos a auctoridade do monarcha», «nenhum novo representante» do poder publico, seja qual fôr, «tem direito ao exercicio daquella, mentres se não celebre com elle um novo pacto social», eis o que frequentemente havia proclamado o *sacerdos magnus* da lei nova. Tão legitima e aceita por todos era esta doutrina, que o proprio governo-provisorio expressamente a reconheceu e observou, empregando meios diplomaticos e não militares, para reduzir a dissidencia de Artigas. Se, pois, antes de conclusa na devida fórma a *demarche* portenha, o guerreiro recusava o seu concurso, elle o fazia em nome dos insophismaveis foros ressurrectos pelo movimento libertador; como foi em nome de sua salvação pessoal e dos interesses encarnados em si, que retomou as armas para expellir da sua terra, o triste fautor da intriga e possivel instrumento de negros designios já notorios. Allega-se haver sido a violenta opposição do caudilho, que sacrificou a unidade do Vice-reino, quando outros, não elle, a puzeram em risco e por fim a comprometteram. Mutilada no Desaguadero pelo infido Goyeneche, golpe ainda mais indisculpavel se lhe deu no Paraguay, gra-

Digitized by Google

ças a methodos politicos repulsivos ou de todo contraproducentes. Não se descobre nas chronicas ou nos archivos, um vestigio sequer, de que Artigas tivesse em mira alterar o organismo fundado em tradições communs, de tresentos annos de vida colonial ([15]). « Nada mais fez que responder com a guerra aos manejos tenebrosos do » governo-interino e do subsequente « directorio, e á guerra que lhe faziam, considerando-o inimigo do centralismo, o qual, entonces, só distava um passo do realismo »,—explicaria mais tarde, o solitario de Curuguaty, ao general Paz, uma das mais nobres emanações, dessa erronea politica. « Dar a cada um o que lhe pertencia », tanto « á sua Provincia », como « ás que o tinham proclamado seu protector », foi o unico objectivo do inditoso americano, emquanto, na phrase delle, « os Pueyrredons e seus acolytos queriam fazer de Buenos-aires uma nova Roma imperial, mandando seus proconsules governarem militar e despoticamente as provincias, bem como despojal-as de toda representação politica » ([16]). Se reagiu, engendrando um movimento que acabaria em extremos de ferrenho localismo, foi apenas para entrar na senda em que muitos, da America hespanhola ou portugueza, se furtavam, ou tentavam furtar-se, ao imperio de uma tendencia abusiva e viciosa. Levantes particularistas não se teriam produzido em uma ou outra zona, se os mentores das Provincias-unidas em 1812, como os guias sociaes do Brazil no decennio seguinte, não entendessem extirpar, a ferro e fogo, ou mediante condemnaveis processos, o que os povos reivindicavam como um direito e incluia a cartilha constituicional religiosamente amada, lida e relida por elles, na longa noute da sujeição. Constrangendo o representante militar de uma torva intriga, a sair do territorio dos que haviam solemnisado o advento da nova patria, com o sublime holocausto de seus teres mais preciosos; Artigas, sobre usar de meio coercitivo mais digno que os empregados por uma tactica de vis artificios, definiu assaz para que os posteros se enga-

Digitized by Google

nem com sophismas, definiu assaz o elevadissimo criterio a que obedecia. «A guerra (disse) não se ha apresentado entre nós como uma questão relativa ao sitio em que nasceram os que habitam este solo»: é muito outra, muito mais transcendental. Se algo inclue do que concerne a semelhante problema, não lhe sacrifica o que tem de constituir um objectivo superior a tudo o mais. «A questão se resume a um conflicto entre a liberdade e o despotismo» (17). Delineando seu problema, tão alto se eleva o pensamento do egregio lidador dos foros americanos, que suas palavras, fielmente traduzidas, bastam para eterna confusão de quantos o calumniaram. Nas que passam a ser transcriptas, endereçou ao tribunal da historia, o que seria sufficiente para indulto de todos os desmandos que lhe imputam, se os deuses, em vez do amor indistincto que votam a quantos bafeja a victoria, exhibissem mais nobres sentimentos, mostrando-se piedosos ou justos, com os vencidos, em pugnas merecedoras de imperecivel sublimação. «Nossos oppressores, sómente por o serem e nunca por motivo de sua patria, constituem o alvo de nosso odio», escreve grandiloquo e magnanimo, no instante em que, pelo geral, os rancores dos patricios, cegos se contrapunham aos cegos rancores dos godos, implacaveis estes, como aquelles! Tão alto se conserva o pensamento do illustre patriarcha do federalismo, que, chegado o dissidio a terrivel gráu de acuidade; se indefesso acorrilha perigosos sycophantas, não perde jámais a serenidade, na lucta com elles. «Não deixando de ver que adoptam os homens, muitas vezes, meios oppostissimos, para levarem a bom fim uma resistencia em o que é para os mesmos a causa commum»; agia Artigas com longanimidade, certo de que «sobrava tempo depois para» o concerto de taes desencontros de idéas. Como e quando? Firmada a independencia da sua, em face das outras communidades do Vice-reino? Depois de feita em pedaços, no torvelinho das infinitas desordens, a patria que unida lhe legaram os maiores? Não! se o exegeta

Digitized by Google

se atém ao frio exame das tradições oraes e escriptas, se isempta é a sua consciencia, dos *idola* que de ordinario a tresvairam; concluirá invariavelmente que o protector dos povos livres considera «irmão» do delle, «o de Buenos-aires», e da mesma fórma os das demais circumscripções da Republica ([18]). O conflicto, de facto, se restringe a um desentendimento, pratico e theorico, do vencedor das Piedras, com os que nessa hora regiam o Estado: com o «governo actual», segundo expressão daquelle. Nem tergiversava para illudir os espiritos de boa fé, nem se prevalecia de subterfugios para ganhar tempo, afim de impôr um programma separatista ou exclusivista. Com descortino e cordura, opinava se debatesse o mesmo, opportunamente, ante auctoridade a cujo soberano aresto os contendores se tinham de sujeitar: «ante a assembléa nacional» das provincias virtualmente federadas! ([19])

Inconfundivel a bandeira lidima de Artigas. Mais que fundado, o direito de que se valia. Perfeita, a legitima defeza com que salvaguardava, no Uruguay, os foros de todas as demais fracções da extincta Colonia. Jus iniquissimo não foi o delle, sim o impresso no decreto nefando que o trefego Sarratéa, apanhado pela gorja, oppoz ás terminantes injuncções do civismo em desespero. Recebida intimação para o desalojo de uma terra que conflagrava, o grotesco general declarou Artigas traidor em bando de 2 de fevereiro de 1813, que teve resultado inesperadissimo para quem o forjara ([20]). Artigas appellou da negra sentença de um tribunal malevolo, para a do que se organisasse entre seus pares, com juizes insuspeitos, por serem, os que indicava, nativos da outra banda e subordinados immediatos do auctor do infamante castigo e tremendo labéo ([21]).

Pois bem, tamanhas as semrazões com que este se houve na conjuntura, que Rondeau e French, convocados a pretorio, não só desaggravaram o supposto réu — para elles «pessoa benemerita» — como foram além. Exhausta a paciencia de todos com os desatinos do

Digitized by Google

aventureiro portenho, unidos outra vez os exercitos das duas parcealidades e acabadas as desintelligencias, impuzeram ao general-em-chefe, o que devera ter feito muito antes: o abandono do mando e immediata retirada (22).

Ficou Rondeau no logar de Sarratéa, encerrando-se, a lamentavel pendencia; infelizmente, para assistirem logo, os contemporaneos, á abertura de outra, dos mais retumbantes effeitos.

Quando este deploravel episodio caminhava a seu desenlace, Artigas, «em officio com a data de 17 de fevereiro», «ao governo central», «manifestara haver commissionado a dom Thomaz de Zuñiga, para cortar as desavenças existentes» (23). Ao abrir-se ali esta communicação tinha já estreiado as suas sessões legislativas e constituintes o congresso convocado pelo triumvirato e cuja eleição se fizera sob os auspicios do governo que lhe succedeu. Tomando nota do que lhe era annunciado, os directores das Provincias-unidas, «em sua resposta expressaram que em consequencia de haver decidido a soberana assembléa, o envio de um de seus membros, plenamente auctorisado, para acabar com os desaccordos que commoviam a Banda oriental; estavam á espera das resultancias dessa missão, para entrar em composições com Zuñiga, cuja comparencia ante» o sobredito gremio, «ainda se não tinha produzido» (24). Effectivamente, de harmonia com semelhante annuncio, «chegou ao campo de Artigas um deputado argentino»; em vez, porém, de occupar-se com o assumpto que diziam ser de sua incumbencia, absolutamente cingiu-se a outro menos instante. Apresentou-se «com o pedido de um immediato reconhecimento da assembléa, exigencia a que se negou o chefe dos orientaes», que a teve por inopportuna e prematura. Grande ensino haurira nas precedentes querelas, que o advertia a se não fiar de palavras e a reclamar o tranquilisassem com a eloquencia positiva dos factos, claros e tangiveis. Exigiu, portanto, o prévio solucionamento das questões pen-

Digitized by Google

dentes: amplas garantias para o futuro ([25]). Insistiu debalde o representante em missão, que chegou a alludir á retirada das tropas da outra banda, se não accedia o cabo uruguayo. Com firme attitude, sustentou, o ultimo, suas pretenções, concluindo pela notificação official de que «tinha convocado o povo, para resolver sobre este caso particular», na maneira que melhor conviesse ([26]). Chegadas as cousas a tão indeciso estado, os poderes centraes, ou por nutrirem mais confiança no emprego de um companheiro de armas do caudilho para o bom termo da questão, ou porque o deputado que disto se occupava desse por inuteis seus esforços; expediram-lhe «ordem de retorno, vindo ao general Rondeau» um mandato para substituil-o ([27]).

Em vista das instrucções recebidas, o chefe supremo do sitio de Montevidéo, aviso deu a Artigas, de que, obediente ao que se lhe prescrevera, ia proceder no seio da tropa ao solemne reconhecimento da assembléa, o que lhe era communicado, «para que, de sua parte», o dictamen transmittido «tivesse o devido effeito» ([28]). Renova-se, conseguintemente, o proposito manifesto pelo deputado portenho e o mandante das milicias locaes reiterou, de sua parte, a expressão dos impedimentos, que lhe não permittiam conformar-se com o deliberado. Concluiu por dizer que, «*sem negar-se*, suspendia *por agora*, o reconhecimento e jura para que o convocava» Rondeau; «o que não impedia» o ultimo, de fazer o que a respeito entendesse cumprir-lhe. Se tivesse por inadiavel a ceremonia, «com as tropas de linha» a verificasse. «Mas, (rematava cauteloso) para iludir qualquer inducção sinistra, emanada de tal caso, rogo se digne de tambem 'differil-o, afim de effectuarmos juntos, um acto que fixa o grande periodo de nosso commum anhelo» ([29]).

Se todas as palavras, que nos restam, do illustre uruguayo, comprovam a sinceridade indesconhecivel da posição politica assumida por elle, as derradeiras, do antecedente officio, deixam patente á luz meridiana,

Digitized by Google

quão fortes eram ainda suas esperanças de uma concordia que lhe fugia. Auctor ha que descobre entretanto, nos proprios factos que por ultimo se resenharam, motivos para os mais terriveis anathemas, responsabilisando ao menos culpado, pelas tragicas desavenças que perturbaram a primitiva organisação da patria argentina. Para o seguro traço do perfil historico da personalidade que implacaveis rancores tisnaram, importa estimar com rigor as precarias condicções daquelle instante. Se não era um letrado o individuo de que ora se trata, o seu reconhecido talento (30) se mostrava capaz de uma rara intuição, com a ajuda da qual lhe era familiar, o que nem vislumbravam os mais doutos do circulo revolucionario, e foi esse dote que lhe fez perceber o que Danton, em minuto parecido, perfeitamente definira. «*Si c'est l'audace qui a creé la République, c'est la défiance qui doit la conserver*», pontificou o maravilhoso tribuno de 1793 (31).

Artigas, que isto comprehendeu como ninguem, sob pena de proceder á guisa de um leviano, tinha que observar attitude summamente precavida. Senão por motivos pessoaes, já devidamente postos em registro, obrigado era a exigir garantias seriissimas, antes de sanccionar com a sua acquiescencia, e ingresso do povo que o seguia, na communhão politica em projecto. — 1.°, Porque os factores que compunham o governo central, suscitavam as mais fundadas suspeitas. «Senhor do poder», com o lance para traz descripto, «o partido morenista, que, se houvesse vivido e ganho predominio o seu primeiro chefe, teria tratado de reproduzir, na medida do possivel, o modelo do governo parlamentar, adaptavel ás condições do paiz, nessa hora posto sob as inspirações de Alvear e de Monteagudo»; o partido morenista «ia precipitar-se nas fantasias politicas do liberalismo francez, e o que peor é, nos enfatuamentos com que o Imperio napoleonico havia enlouquecido a vaidade presumpçosa e theatral dos grandes e dos pequenos, em aquelles primeiros dias do seculo tran-

Digitized by Google

sacto. A mudança de 8 de outubro, que parecia ter vindo pôr as cousas em caminho, no rumo do firme estabelecimento do poder legislativo e parlamentar, trazia, pois, em seu seio uma fatal complicação com os elementos de caserna, e com os interesses oligarchicos que se tinham unido a elles para o triumpho commum». Assim, «a evolução politica», algo melhorando a entidade representativa do paiz, «tomou o declive natural dos velhos habitos de imperante personalismo, como se preludiara uma ressurreição dissimulada do poder concentrado no punho dos Vice-reis». «Interpretando erradamente as causas dos contratempos anteriores, os homens distinguidissimos que acabavam de entrar no poder traziam comsigo uma doutrina extrema e excessiva contra o organismo dos governos collectivos, que é a indole substancial do regimen parlamentar, ou, o que é o mesmo, dos governos livres e renovaveis de accordo com as exigencias constitucionaes da opinião publica. O movimento consummado equivalia a um desvio da fórma adoptada em maio de 1810, no sentido da fórma» positivamente dictatorial. «Os habitos do passado recobravam assim os seus direitos, sobre os ensaios vacillantes do presente. As raizes velhas brotavam da terra recentemente removida, suffocando os germens da sementeira exotica plantada por mãos inexpertas» ([32]), que grangearam, em vez da colheita esperada, a que envenenaria a existencia dessa e da subsequente geração. — 2.º, Porque os preliminares da labuta organica os tornavam suspeitos. Inaugurado o regimen provisorio, já em si alarmante, visto que nelle «abundava o despotismo» ([33]), vêde como se cogitou da immediata convocação de uma assembléa nacional. A «Gazeta mercantil», que falava em nome dos dominadores, declarou-se a respeito, por maneira inilludivel. Entre muitas urgencias que foram dadas á estampa, para justificar a necessidade da reunião dos representantes do povo, transcendia, segundo a folha official, a de «fixarem o systema destinado a reger as Provincias-unidas».

Digitized by Google

Assim pois, com a idéa de antecipar o que sobre o assumpto tinha amadurecido o cerebro dos mentores do Estado, nomearam elles, por decreto de 10 de novembro, uma commissão constitucional preparatoria dos trabalhos da assembléa futura, agindo na maneira como agiu o nosso governo-provisorio, em 1890. Composta de individuos na maioria bastante incolores, esta junta, malgrado «fosse universal o sentimento republicano, em as classes médias e populares» de Buenos-aires «e de todas as provincias», optou ser «inconveniencia da maior gravidade» um claro pronunciamento, e quando para isto organisada, preteriu a materia do encargo, por inopportuna, deixando de formular o projecto que della esperavam, summula das aspirações collectivas (34). Ora, além de terem estas, por todo o ambito do antigo Vice-reino, o decidido matiz que para traz se consigna, a população da Banda oriental exhibia na esphera politica, singulares caracteristicas: a sua melhor parte, a dos campos (35), que um dos portenhos do circulo dominante considerava «desatinadamente livre» (36), era, sem excepções, pode dizer-se, nitidamente anti-monarchica. Em nenhuma das outras intendencias hispano-colombianas, a adhesão formal, expressa ao regimen republicano, teve o vigoroso radicalismo da que significaram por voz authentica, os habitantes da que dentro em pouco foi a escravisada Cisplatina. Em nenhum dos mais exigentes *cahiers* do terceiro-estado em França, do estado que desencadeiaria a maxima das revoluções do universo, ha um voto em favor da mais pura democracia, como nos *cuaderuos de instrucciones*, que a irreflexão de alguns aprecia com desdem, graças á influencia de duvidoso tinte moral ou espiritual (37). Mais ainda: sobre pesar no animo dos naturaes este forte pendor, tanto entre burguezes como entre gauchos da campanha uruguaya, onde o enthusiasmo pelos principios liberaes, breve desandou em cega fé religiosa, em intransigentissimo fanatismo; um serio coefficiente moral contribuia para alterar a já extremecida sociedade

Digitized by Google

de 1812-1813. Continuos eram os sobresaltos em que viviam, occasionados pelo temor de uma reacção no sentido do passado. Tudo eram motivos para susto, cheios de desconfiança os povos, de que as classes superiores, aristocratisadas pela preeminencia do dinheiro ou pelo exercicio de altos cargos, não nos traissem. Figurai-vos qual não seria a que borbulhava colerica e repontona, em os corações dos que tinham assistido ao convenio de outubro com Elio, traçado sem consulta e á revelia delles. Qual a que os abalou, tendo noticia da semcerimonia com que o triumvirato quizera pactuar a paz com Vigodet, deixando-lhe entregue a sorte dos benemeritos que em Ayui davam o mais doloroso espetaculo de uma inflexivel resistencia, á tyrannia colonial!—3.º. Porque a propria logica obrigava o chefe uruguayo a manter-se em guarda. Discute-se, com evidente falta de logica, «o direito que Artigas se attribuiu» para a acção historiada, sob inspirações de um cauto civismo (38). Se os altos poderes das Provincias-unidas, se esses, de iniciativa propria, sujeitavam o acto instauratorio da assembléa nacional ao reconhecimento das communhões civis ou em armas, sitas nas proximidades de Montevidéo; se elles se inclinaram ante o que Artigas capitula de reversão «ao goso dos direitos primitivos», por effeito da ruptura dos laços da dependencia metropolitana: que era de concluir? (39) Que procedendo á negociação do supradito reconhecimento, *ipso facto*, admittiram na pessoa ou nas pessoas com quem se entendia o procurador do congresso, o jus de o aceitarem ou repudiarem: admittiram nas mesmas a competencia para o declararem capaz ou incapaz do papel organico que se promptificava a exercer. Mas, isto assente, cumpre seja observado que Artigas e seus committentes, podendo declarar-se inconformes com os trabalhos eleitoraes gerativos da suprema representação, longe estiveram de o fazer. Suscitavam apenas excellentes objecções e oppunham clausulas condicionaes, ao que era intentado. «Por desgraça (rasoavam) vai con-

Digitized by Google

tar nossa revolução tres annos, e ainda inexiste uma salvaguarda geral do direito popular. Estamos ainda adstrictos á fé inconsistente dos homens e não apparecem as garantias do contracto». Devemos ficar por ahi? Não ha risco em assim proceder? Expendendo a seu modo a regra dantoniana, Artigas observa que «todo extremo entranha fatalidades», desconvindo facilitar muito ou ser grandemente timorato, no impulso dado ás cousas sociaes. «Uma confiança desmedida poderia suffocar os melhores planos», elle o comprehende, «mas», tambem, (pergunta) «acaso é menos temivel» o seu «excesso?» «Toda a classe de precauções cumpre sejam prodigalisadas, quando se trata de fixar nosso destino». Fragil é «a probidade dos homens» e atreita a «veleidades» perigosas: «só o freio da Constituição», que precisamos crear, pode imprimir-lhe a necessaria firmeza. «Mentres não exista, é preciso adoptar medidas equivalentes á preciosa garantia que» esse instituto «faculta». Em situações melindrosas nunca foram demasiado as cautelas, e louco é quem se mostra retardio, no applical-as, porque «ao principio tudo é remediavel» e depois falham todos os meios de reparação nos males sobrevindos com a incuria. Em face de taes conceitos, urgente era, por conseguinte, «examinar se convinha reconhecer a assembléa por» um acto de simples «obediencia ou se por» via de «um pacto», «conciliando» os compromissos exigidos á Banda oriental, com os sufficientes penhores de que a sua consonancia no desejavel concerto das demais provincias, não sacrificava uma parcella sequer e deixava «inviolaveis» as franquias que eram o objecto de tantos afãs «gloriosos», em quasi dous annos a fio. «Isto nem por sombras (adverte) se approxima de uma separação nacional: garantir as consequencias do reconhecimento, não é negar-se ao reconhecimento», sim preservar o que «fórma a base do edificio augusto da liberdade» do povo oriental (40). — 4.° Porque, além das enumeradas causas de publico desgosto ou receio, contribuiam

*

Digitized by Google

outras, para trazer encalmadiças, esquivas, ruvinhosas ou respingonas, as creaturas. O poder constituinte e legislativo, se para alguns surgia como a genuina expressão do pensamento ou anhelo dos povos, para Artigas, para a communidade cujos membros nelle depositavam uma inteira, «completa confiança» (41); que podia ser, emquanto não désse provas de si? Ora, sabe-se como procedeu. Iniciadas as sessões, o congresso patenteou o seu accordo com as iniciativas circumforaneas de Sarratéa. Em vez de punir o instrumento insidioso do triumvirato, e promotor elle proprio de todas as miserias dissolventes da concordia civica a leste do Paraná; o premiava (42), affrontando a opinião sensata de Buenos-aires, já escandalisada com as anteriores dignidades conferidas a individuo de semelhante marca (43). Desauctorisando-se aos olhos dos liberaes acampados em Entre-rios, o gremio eleito aggravava desta sorte, ante elles, as suas maculas de origem. Fructo em boa parte de inconfessaveis manipulações dos consocios do triumviro erguido ao generalato, punha assim em augmento os defeitos que o enfeiavam, defeitos senão irreparaveis, assaz temiveis, como bastantes para lhe emprestarem uma physionomia suspeita ou antipathica ao partido ultra-revolucionario, cujo guião já era, nessa hora, o vindouro protector dos povos livres.

«Não encobrir a verdade com a mentira, nem, quando conhecida, recatar-lhe o explendor», sentenceou Mahomet (44). Cultura que presume de christã empregará na critica historica, regras moraes inferiores? A verdade que fulge nos eventos relatados, não sómente nada tem que desabone a Artigas, como exalta a previsão por elle mostrada, ao promover o surto de uma entidade representativa da Provincia, oriunda da escolha popular, afim de que a mesma, com a precisa auctoridade, resolvesse ácerca do assumpto, que era vital para o Uruguay (45). Por iniciativa sua, a 5 de abril se inaugurou na villa de Guadalupe ou Canelones, a primeira assembléa do paiz, semelhança de *cabildo abierto*, em

Digitized by Google

que figuravam, a par dos «deputados de cada um dos povos da Banda oriental», «os vizinhos de Montevidéo» que se achavam no campo sitiador e «os habitantes de extramuros». Artigas, em uma interessante exposição, fez referencia ás passadas adversidades e ás que era preciso evitar no porvir com as prudentes resoluções emanaveis do congregado corpo legislativo. De sua parte, alvitrava de urgencia «erigir uma auctoridade que restabelecesse a economia publica» suspensa desde o inicio da guerra civil; como propunha deliberassem os representantes, quanto «ao reconhecimento da assembléa geral» e se convinha votal-o, antes de liquidado o que dizia respeito a reclamações á mesma apresentadas, por um procurador dos orientaes (46).

Se nos faltassem noticias, relativas aos labores do gremio tão parcialmente julgado pela historia prevenida, bastar-nos-iam as decisões subsequentes á leitura da mensagem supradita, para comprovarmos que os primeiros eleitos da communidade corresponderam explendidamente ás esperanças de seus concidadãos e ás exigencias do bem publico. Em primeiro lugar, este congresso, muito longe de descer ao papel de submisso ou docil instrumento de Artigas, como ha quem inculque, deliberou com uma perfeita independencia. A assembléa nacional, *exempli gratia*, reclamava um reconhecimento puro e simples; o chefe prestigioso dos orientaes em armas, num fundamentado parecer, aconselhou se não effectuasse a ceremonia, sem um previo convenio. Que fez a camara local? Decidiu-se por uma solução média, conciliando as pretenções dos dous elementos em conflicto. Na mesma data do inicio de suas sessões, assentou, por voto unanime, o supramencionado reconhecimento, com o que deu uma prova cordial de que tambem desejava acatar o que já tinham admittido as demais provincias. Finda, porém, esta homenagem ao pensar alheio, exhibiu por inteiro o que lhe era proprio, sobre tão importante materia, expondo as condições mediante as quaes a sociabilidade particular, que representavam, se

Digitized by Google

confundiria com a da nação, tal qual fez o Brazil oito annos depois (47). — Em segundo lugar, o congresso uruguayo, em vez de ter a existencia apagada que seria natural em um ajuntamento de titeres (mais ou menos assim o pinta, com menos preço, um moderno), illuminou os annaes do continente, com um programma politico, de assombroso descortino, que põe os modestos legisladores de 1813, acima, muito acima! do complexo dos seus pares, naquella epoca, e até nas seguintes. As instrucções por elles elaboradas, para serem presentes á assembléa nacional, em nome dos representantes do povo uruguayo, compendiam principios que muitos decennios após constituiam novidades de espavento ou reformas apropriadas a distantes éras vindouras, para muitos dos presumpçosos estadistas americanos e dos que foram tidos pelos de maior descortino. O concilio da fina flor dum vigoroso gremio provincial, considera-o a cegueira faccionaria como a delegação de massas semi-barbaras. Debates e resoluções de innegavel magnitude, estimam-se como o labor da incompetencia, á mercê dos caprichos de um tyrannete brutamonte e zelote, quando resumiu, com uma capacidade notavel, os fructos de uma evolução brilhante; abortada, sem duvida nenhuma, graças á perfidia do triumvirato, do governo interino ou do directorio que se lhe seguiu, assim como das trapalhices e violencias portuguezas. Debates e resoluções de innegavel magnitude, estimam-se como cousas de nonada, quando as vinte clausulas de que se compõe a culminante obra legislativa de 1813, fulguram como gemmas raras, no thesouro das tradições politicas sul-americanas, nada havendo entre estas que se lhes compare. Mencionam com desprezo, escriptores prevenidos, o que fizeram os deputados do povo uruguayo: não ha um, todavia, que lhes contraponha acção equivalente, muito menos superior. Artigas, porém, teve o seu dia de grata desforra. Transcorrido meio seculo, os artigos das instrucções de 13 de abril formam o substractum do codigo da nacionalidade, em nome de quem

Digitized by Google

se pretende tisnar o perfil do precursor de seus maximos progressos constitucionaes! (48) Reconstituindo-se, após immensas luctas desastrosas, em que se fulminou um horrente despotismo, poude alfim attingir as magnificencias modernas, o Vice-reino de antanho, incorporando ao seu direito publico, os lemmas inscriptos pelos patriotas uruguayos, na bandeira que empunharam, no decurso de nove longos annos!

Se erradios mentores das Provincias-unidas os tivessem firmado em um corpo de instituições, a marcha da história platina houvera sido absolutamente outra. Bastava que houvessem dado applicação sincera a duas theses do formoso programma oriental, para que seu curso fosse differente. Bastava se «promovesse» nos territórios da Republica, «a liberdade civil e religiosa» e que nos mesmos «se aniquillasse o despotismo militar, com travas constitucionaes assecuratorias da inviolavel soberania dos povos»; bastava isto para que o terreno propicio á ulterior proliferação dos monstros do rozismo, sêres mui diversos produzisse. Livre do que o envenenou, houvera sido a tempo lavrado pela charrua liberal, para que se fruissem uns cem annos antes, as messes que, na hora presente, a pouco e pouco se colhem! (49)

Assim definidos os foros que o absolutismo supprimira e os que as novas tendencias sociaes reclamavam, para o desembaraçado meneio da actividade humana, sem obsoletas peias o corpo, sem odiosos liames a alma das creaturas; ia passar a corporação constituinte e legislativa, ao exame de outros themas de urgencia, quando se reiteraram os passos, para que o gremio congenere da outra banda, obtivesse, na oriental, o que debalde pretendera. Rondeau, a 16 do então corrente mez de abril, dirigiu-se a Artigas, declarando-se habilitado com instrucções para um trato que o «descance (como igualmente a provincia) dos zelos nutridos por elle e por esta», na guarda de «seus direitos». Na mensagem expressa-se largo, vigoroso, eloquente preito ao

Digitized by Google

personagem que certas chronicas amesquinham, e um coetaneo, aliaz desaffeiçoadissimo, reconhece como «*el hombre de la epoca*» (50). Observa-lhe o chefe supremo do sitio, que, entendidos ambos, poderia o primeiro descançar «de tantas fadigas e agitações de espirito», «soffridas» por elle «com generosa constancia», havia muito. Assim poderia adormecer o zelo de que tinha usado, para «precaver-se contra algum genero novo de politica mesquinha e ambiciosa», que «intentasse offuscar, desde os primeiros dias da liberdade nascente, a dignidade do povo oriental». Assim, além do exposto, (diz-lhe mais) ficam «asseguradas a boa ordem e o melhor progresso das operações de guerra, até que livres inteiramente dos inimigos ultramarinos», o Uruguay «e as demais provincias que formam o circulo do Estado, assentem a Constituição mais conveniente a seus interesses geraes e particulares». Concluiu, insinuando que «podia manifestar-lhe as propostas em que se definissem as necessidades e desejos» dos dissidentes e de seu imperterrito portaestandarte (51). O fecho da communicação, talvez sem o querer seu auctor, incluia um tacito reconhecimento do que era advogado com empenho pelo destinatario da mesma. O representante dos altos poderes nacionaes implicitamente se submettia á boa doutrina, legitimando a civica attitude que mais tarde se capitulou de revel (52). A lembrança de um «convenio» significava positivamente o triumpho em começo, das idéas regeneradoras suscitadas pela Banda oriental, cujos «anhelos» «se viam satisfeitos, com o feliz annuncio». Artigas «se apressou a dar os passos que lhe cabiam», para que as negociações chegassem a termos de effectiva «conclusão», embora «o giro informe a que ficaram reduzidas as molas do apparelho do nascente Estado» argentino, «fosse bastante para criar temores que jamais poderia desapprovar a prudencia»: embora varios «factos logo se apresentassem, para confirmar o que a especulação deduzia, fazendo tão necessaria a suspeita», que alfim «entrou em todo

Digitized by Google

calculo, ainda mesmo em projectos nada questionaveis» (53).

Burlaram-se, desgraçadamente todas as esperanças de um accordo. Em vista de semelhante resultado, que abrira um interregno nos labores legislativos estreiados com tanto brilho, proseguiram elles, erigindo, a 21, um governo collectivo, nos moldes, salvo ligeiros retoques, da communa iberica. Destinado era a «entender na administração da justiça e demais negocios da economia interna do paiz, sem prejuizo das ulteriores providencias que para este mesmo proposito emanassem da assembléa soberana do Estado, de harmonia com os respectivos representantes da Provincia» (54).

Reatada pelo modo descripto o fio da evolução politica interrompida sob o imperio do cesarismo, ressurrectos depois de mortos os derradeiros vestigios das liberdades locaes, florescentes na idade média; os procuradores do povo, em documento de 8 de maio, notificaram ao congresso das Provincias-unidas que o Uruguay se reconstituira por seu alvedrio, *ad instar* do que tinha feito a capital, ao ruir a primazia dos vice-reis, e com o mesmo direito com que ella, sem ouvir a nenhuma outra das antigas intendencias, havia alterado, em 1811 e 1812, o regimen publico existente. Pois bem, apesar de subsistir na mente de quantos viviam o inapagavel recordo de taes antecedentes, a assembléa nacional, como se se tratasse de qualquer acção aberrante da orbita seguida até ahi, deixou transluzir a sua má vontade ou antipathia. Deixou entrever, desde logo, com um systematico silencio, a maneira hostil com que acolhia as «fraternaes» palavras que lhe endereçara a entidade politica albergada provisoriamente em Canelones (55). Já em si offensivo este retraimento, que era sobremodo symptomatico, breve outro melindre ainda mais grave se assanhava, esclarecendo ambos um scenario que a perfidia recobriu de trevas e a chronica prevenida ou tola ainda hoje mantem, por gosto ou engano, toldado de espessas nuvens. Comparecem ao recinto das sessões

Digitized by Google

constituintes e legislativas, os procuradores da unica terra ainda sem representação, e, com os mais transparentes pretextos, o mandato delles é impugnado como irregular e imprestavel. Allega um egregio personagem (animo que viu com olhos intorsos, quanto se fez na terra dos recemvindos), que estes se tinham munido apenas de papeis iniquivalentes aos diplomas de preceito. Traziam meras «cartas particulares dirigidas ao eleito, em que cada eleitor auctorisava», com a sua assignatura «o voto e eleição»; cartas essas a que «o chefe dos orientaes» appozera «certificado» seu (56). Se isto se houvesse feito, é preciso convir que, na absoluta falta de um regulamento para os suffragios, se tinha adoptado expontaneamente uma formula ideal, de todo inadequada a manobras desvirtuadoras da opinião, de que ficaram indicios noutras circumscripções, «reduzindo o acto eleitoral» — nada mais, nada menos! — que «a uma funcção de pura formalidade» (57). Mas, não foi assim como apregoa o espirito de partido, truculento ainda nas reminiscencias legadas á historia.

«Cartas de aviso», é certo, foram expedidas pelas mezas aos designados em comicio para a honrosa investidura, o venerabilissimo Damaso Larrañaga e o doutor Matheus Vidal. Deparando-se-lhes as mesmas, adjuntas por inadvertencia ou falta de malicia, aos papeis remettidos á assembléa, os auctores da excluidora tramoia parlamentar dellas se prevalesceram, para o seu jogo, atirando poeira nos olhos dos collegas e do publico, afim de que não pudessem examinar ou deixassem de examinar, a vera natureza de todas as peças entregues á secretaría da casa, pelos burlados recipiendarios. Quando aguardavam hora para solemne entrada em funcções, detidos se viram por uma farça, cujos lineamentos se percebem em officio do citado sacerdote: «Toma-se por fundamento de nossa inadmissão, por agora, (diz a Artigas) o haverem exhibido os deputados eleitos pelo» Uruguay, «como *credencial unica*, as» referidas «cartas de aviso». «V. s. (accrescenta, sem

Digitized by Google

commentarios inuteis) julgará de todo o fundamento e veracidade desta asserção, logo que conheça que os documentos apresentados pelos procuradores reclamantes, não sómente foram os officios das respectivas povoações que representam, rubricadas pela justiça» que nellas funcciona e por «testemunhas». Taes officios, sobre noticiarem a conferida commissão, «a ratificavam e ainda expunham que deviam servir os mesmos, de sufficientes poderes, para se apresentarem e conseguirem a sua correspondente incorporação, na assembléa soberana» (58). E como se não bastasse, tanto Larrañaga quanto Vidal, addiram ao *dossier* mais um documento, que de qualquer maneira contribuia para revalidar os anteriores: «aggregaram-lhe a acta de 5 de abril», a da ceremonia inaugurativa do congresso de Canelones, «em que constava, de um modo indubitavel, a nomeação feita em urnas» (59).

«Que a tempestade das paixões odiosas se aplaque diante da rasão e da justiça, cujas palavras ides escutar!» (60) O congresso de Buenos-aires baniu qualquer idéa de concordia, não por defficiencias no exercicio de direito que reconheceu em Artigas e no povo que o idolatrava. Repelliu a um e outro na pessoa de seus procuradores, porque havendo o primeiro mandado a Rondeau, as famosas instrucções que acompanhariam os delegados da Provincia (61), seguramente antes que chegassem estes á capital, para lá as transmittira o chefe do sitio de Montevidéo. Ora, que verificavam, nellas, os membros do congresso de Buenos-aires? Que «definiam as posições de dous systemas de governo incompativeis» (62), o unitarismo de que eram devotos os mais influentes, dos proceres ahi reunidos, e o federalismo amplo, que constituia a suprema aspiração dos povos recem redimidos. Vicente Lopez, cujo pae foi um dos notaveis do tempo, Vicente Lopez que com muitos delles privou, deixa escapar a verdade, nua e inteira, deixa transparecer a verdade, que alguns se hão esforçado por encobrir. «O governo e a assembléa (diz) tinham começado

Digitized by Google

a comprehender algumas cousas bastante graves: uma era não ser possivel tomar Montevidéo promptamente, sem o augmento do exercito veterano que a sitiava, a 6 ou 8 mil homens»; «outra era que Artigas consubstanciava um perigo imminente para as forças de terra em serviço defronte de Montevidéo, e que era indispensavel situar no Uruguay uma forte reserva de observação com que poder perseguil-o e conter seus desacatos, como se houvera feito facilmente, se os desgraçados successos do Alto-Perú não houvessem destruido a obra de reorganisação com que o governo de 8 de outubro e a assembléa haviam retemperado a robustez e energia da nação, a qual, por aquelles eventos, forçada se viu a volver-se de todo para» o norte. — Em ambos sentidos obrava o governo, quando chegaram a Buenos-aires os deputados que Artigas mandava á assembléa (63).

Possivel é uma confissão mais clara, de que este não foi o auctor do rompimento e sim os dous altos poderes, supramencionados, da nascente Republica? Possivel é estabelecer de modo mais positivo, que aos ultimos, e não ao guerreiro, cabe a tremenda responsabilidade dos acontecimentos subsequentes, consequencias naturaes da acção ultra-reacionaria que tinha como séde a capital?

Digitized by Google

CAPITULO IV

O sinistro plano da oligarchia centrálista pouco depois se descobriu. O governo de Buenos-aires, ainda que proclamasse, *urbi et orbi,* a urgencia de condensar todas as forças collectivas para oppor uma efficaz resistencia á marcha victoriosa dos hespanhoes, que pareciam dispostos a investir direito ao centro, pelas intendencias septentrionaes; determinou-se a *situar no Uruguay uma forte reserva, com que pudesse perseguir a Artigas.* «Esforçando-se por desbaratar os santos planos de uniformidade» de vistas, necessaria para «pôr a coberto» de males, o «interesse geral do systema» e o que importava á sua legitima «applicação», de que meio se havia de servir, para a effectividade do seu proposito? — Começou por promover «alarmantes» «reuniões em Entre-rios», «que occuparam a costa occidental» do para cima nomeado rio, quando «ainda pendentes» as negociações historiadas: o que comprova, com um informe de procedencia oriental, o anterior, de origem argentina, a respeito da premeditação no ataque ao caudilho libertador (1). Não sómente isso; das guarnições memoradas, a que aquartelava no Arroio-da-China, marchou em som de guerra a rumo do Salto, fazendo intimativas á gente de Artigas que resguardava o posto, injustifi-

Digitized by Google

cavel provocação a que respondeu o ultimo com uma grande prudencia (2). Desenvolvendo um saudavel «esforço para volver-se á moderação», prescreveu retirassem, para longe da zona de possiveis conflictos, os destacamentos orientaes: o de Santanna teve ordem para situar-se em Serrolargo e o de Salto em Tacuarembó (3). Acto continuo, porém, uma nova aggressão reacorda as suspeitas e obriga a precauções. A tropa sujeita ao governo portenho que existia em Japejú, desceu ao sul de Corrientes, mettendo no rol dos réus a quantos serviam debaixo das ordens» de Artigas e «passando pelas armas» a «um capitão e um tenente», «sem processo» algum, assim como «interceptando os chasques», etc., etc. «Era então necessario concluir que se não pensava fixar o grande systema», que «a Provincia», aggredida na pessoa do seu chefe, ainda não tinha podido pôr em pratica, mas, «afortunadamente», já «possuia pelo coração», e com «redobrada energia» se dispunha «a sustentar a todo o transe» (4). Era forçoso concluir que se renovavam as mistificações iniciadas por Sarratéa.

Artigas, ainda recorre ao governo de Buenos-aires, expõe suas queixas, observa que se «só a união pode imprimir um sello» definitivo «na obra» que a todos pertence, convinha que fossem, em commum, «fixadas as garantias desta união». Dirige-se-lhe um appello, para que ministre arrhas de sua sinceridade e leaes «intenções», «começando» pelos actos de maior urgencia, isto é, «desfazendo o acantonamento de tropas que fórma no Uruguay e Paraná». «Demasiado recente a historia da regeneração desta Provincia, (allega) para que «circumstancias», que a affligem, «deixem de servir de estimulo ao zelo dos seus proprios brios. Delirio é forjar o projecto de subjugal-a; depois de sua assolação, rubricou o decreto augusto de sua liberdade. Derramamos ainda o sangue em face dos despotas, cujas cadeias foram quebradas fazem trez annos, e credes (pergunta) olhemos com indifferença para as que» outros «preten-

Digitized by Google

dam chumbar, mercê da força?» «Desista-se de tal empenho (continúa): entremos «no templo augusto da confederação, e evitemos que o lucto, o pranto e amargura, venham offuscar o brilhante painel que nos apresenta o destino». Em summa, conclue, «esta Provincia penetra as miras» do governo supremo; «está disposta a frustral-as. Mas, roga» que elle proprio e de bom grado «aparte o motivo de seus temores», afim de que «tarde se não reconheçam os effeitos da enegia animada pela justiça e a honra». Larrañaga, um dos representantes que foram victimas da «negativa desairosa», «está incumbido desta negociação». «Meus compatricios», escreve o chefe dos orientaes, «esperam de joelhos o resultado» de iniciativa suprema e ultima. A «grandeza» de animo de que se acham possuidos, ainda que elevada a um grau sublime, estremece, ante o «contraste» dos tremendos eventos a que o civismo alarmado talvez nos arraste de novo: «a orphandade dos filhos, clamor das esposas, abandono dos haveres», um diluvio de «lagrimas,—o quadro mais imponente da humanidade» afflicta, dolente, martyrisada! (5) A attitude magnanima de Artigas deteve o braço prestes a ferir com violencia. A teimosa iniquicia não desistiu, entretanto, do seu ultimo proposito. O governo geral não ousou abrir francas hostilidades, em face das provincias colligadas, contra uma, cujo director lhe endereçava commovente fala, em prol do restabelecimento dos vinculos fraternos. Assaz compromettidos andavam por uma politica funesta. Sufficientemente desenha-lhe aquelle a caracteristica, bem que use de estylo que se resente das nevoas vulgares em a generalidade dos textos evangelicos. «No dar impulso a nossos pactos», observa Artigas, nota-se «a falta de garantia» de que os mesmos se precisam revestir, «para fixar o destino» de cada communidade, «de accordo com o dogma da Revolução». Assim é que «mentres a Constituição do Estado não estabeleça a fórma» dos governos «subalternos e suas attribuições», «devem»

Digitized by Google

elles «installar-se debaixo de principios analogos» aos que em doutrina pura, correspondem á essencia dos «systemas» a que hemos prestado absoluta adhesão. Mais do que isto: devem igualmente ser providos de todas as faculdades bastantes», para o fiel, exacto adimplemento de seu papel, na orbita pratica, sob pena de correrem a um positivo naufragio (6). Logico, sempre logico, eis o defeito que se lhe deparava na maneira de encaminhar-se o problema politico, mas, outro aspecto delle, menos elevado, preoccupava a administração bonaerense. «Constante sempre em seus projectos» e «temerosa do influxo» que a Banda oriental «podia ter sobre as decisões das outras» provincias, adoptou diverso plano de guerra, que aliaz não colheu desprevenido o firme adversario (7). «Cumpria que o mal consolidasse o que o mal tinha começado» (8), e, portanto, embalou o ingenuo espirito de Larrañaga, nas doces esperanças de uma feliz concordia, quando, para a ruina de Artigas, ia valer-se de meios de combate, contra cujo vigor sempre foi impotente, a lhana e lisa alma desse homem de armas. Em vez de corresponder aos anhelos de bom entendimento, reconhecendo o facto consummado, nas espheras politicas do Uruguay, como tinha feito em casos similares, nas varias circunscripções do territorio insurrecto; entendeu impor ao Uruguay, ainda que com suavidade, um tratamento differente. Sem a minima attenção ás deliberações da Provincia, em congresso proprio, e tal qual se firmara nas tortuosas linhas de nova intriga, decidiu-se em Buenos-aires considerar aquellas como inexistentes. Dando começo ao tredo concerto, insinuou-se ao representante dos dissentaneos, o que convinha, *id est*, que podiam organisar-se a seu belprazer, consoante instrucções transmittidas a Rondeau e que eram nada menos que um insidioso programma annullatorio da Constituição local, já em vigencia (9). Nada menos pretendiam, attonito discorre Artigas, que «prescindissem» os naturaes, «do uso de direitos» indesconheciveis, «na erecção de seu governo».

Digitized by Google

Que fundassem «um novo», segundo as regras dos decuriões da escola oligarchica, eis o «extremo de servilismo» que se desejou triumphante e que sobre «ultrajar a justiça», conspurcava os principios genuinos da bandeira livre, «pisadas as convenções dos povos nos primeiros passos de sua regeneração»! (10)

Ainda que pensando ser de primordial interesse firmar «as novas garantias», consistentes na exacta definição «do grau de respeito que contrabalança o uso da força» (11), Artigas cingiu-se a uma politica de bastante prudencia, de ajuizada espectativa, ou, segundo palavras delle, «submisso, como nunca havia sido, ao brado de seu comedimento» (12). Licito lhe era oppor-se ao ardiloso alvitre, com a bôa allegação de que se desconhecia um facto preexistente, incompativel com o nessa hora premeditado, e que nenhuma auctoridade competente invalidara. Silenciou, no entanto, deixando correr os comicios, ao que parece com o convencimento de que a sentença das urnas lhe seria favoravel, vaticinio desmentido por ulteriores successos, graças a coefficientes de peso nos mesmos, que eram de prever-se, e entraram em jogo, á surdina ou a descoberto: graças «á intriga e á força», que «manejaram a publica opinião» (13), de conformidade com as instrucções a tempo fornecidas ao quartel-general sitiador (14). Tinham ellas caído em bôas mãos: Rondeau as cumpriu á risca.

Dotado de «um caracter ambiguo e fluctuante entre a ambição», que estava longe de ser diminuta, «e a hypocrisia», que era grande; dotado de «uma tranquilidade fleugmatica e paciente», «de um dissimulo ignaciano para fazer-se passar por uma bôa alma de Deus»: o general era o homem, para a empreza, muito superior ao que para semelhante fôra Sarratéa, cuja sabida corrupção e miseria moral o despojavam de uma sombra sequer de auctoridade, ante a gente de bem (15). Seu antecessor se havia por fim saído muito mal, na competencia com Artigas; elle, ao contrario, estava fadado a conseguir um exito que ninguem esperava ao

Digitized by Google

norte do Prata e se teve ao sul como façanha de repica-ponto. Ou porque empregasse todas as suas manhas no distribuir as minutas para o preparo das actas, ou porque movesse os fracos á guisa do que já fizera Sarratéa, para dividir as forças do caudilho oriental; a verdade é que alcançou quebrar uma harmonia civica, desde muito subsistente. Riograndense cujo nome soaria dentro de poucos annos, tanto além como áquem da fronteira, se achava nessa hora muito para dentro, no coração da Intendencia de Montevidéo, e assim resume o que presenceou: «No dia 8 deste mez (o de dezembro) houve no sitio uma junta, em virtude de discordia que ha entre o exercito» e o governo das Provincias-unidas. Effectuava-se a mesma, «para saberem em que deviam ficar». Verifiquei de suas deliberações, que «Rondeau» «foi nomeado presidente da Banda oriental, pelo mesmo povo», saindo «eleitos» «tres deputados desta campanha», os quaes se acham «debaixo do mando» do general. «Não sendo» quanto se fez, «do gosto de Artigas, ainda hoje estão em *jarana,* sem saber no que devam assentar» e «e esse congresso, até 15, que dali saí, não estava concluido» ([16]).

A garabulha a que se refere a precedente noticia, empregando vocabulo castelhano de commum uso em nossa fronteira, havia tido começo em consequencia do machiavellismo posto em pratica pelo quartel-general, com o fito de annullar o chefe dos orientaes. Sobre aluir-lhe o predominio agenciando grande maioria para o partido favoravel ao governo partenho, burlou o convencionado com elle, ácerca do exame e prévia apuração das actas, que constituiam os diplomas dos escolhidos do povo ([17]). Eis como as cousas se passaram, no deslinde de um ponto, que, de certo modo, era substancial. Nas peças convocatorias da eleição, constava um facto a que já se alludiu. Por accordo dos dous chefes supremos da gente em armas, se fixara que antes de abrir-se, definitivamente organisada, a constituinte em projecto, se effectuassem as suas sessões preparatorias

Digitized by Google

no alojamento de Artigas, transladando-se depois as mesmas ao de Rondeau, afim de que os representantes se entendessem com este, como houvessem feito com aquelle. Só depois disto, só depois unicamente se verificaria a estreia dos trabalhos parlamentares a realisar. Foi o que se fez? Não pudera de modo algum prever a singeleza do primeiro, o que tinha grangeado a finura do segundo. Mineiradas as consciencias com habilidade, surpreza houve ao proceder-se á abertura dos diplomas conferidos. De 23 que eram, apurou-se constar de 4 o que se ajustara, e que em 18 os procuradores do povo eram auctorisados a proceder simplesmente de accordo com o quartel-general ([18]). A victoria de suas tramas surtiram completo effeito, mas, é de presumir que irregularidades existissem nos referidos documentos, tendo-se em conta a tactica observada por quem, detraz da cortina, manejava um crescido numero de titeres. A pretexto de que a obra do congresso devia ficar livre da sombra de qualquer pressão militar, o aciganado Rondeau transferiu a séde, já escolhida, das sessões legislativas, para a capella de Maciel ([19]), afastando-as de intimos contactos com os elementos bellicos de Artigas. Havia sinceridade no proposito? Os factos provaram o contrario. Se os diplomas fossem lisos e limpos, quem admitte usasse de resolução assim provocadora, um temperamento reportado, prudente, qual sempre foi o do chefe do sitio? O que premeditava revelou-o breve um curioso episodio, que logo se produziu, assaz denunciativo do supradito machiavellismo. Feita, á revelia de Artigas, a apuração, o general, que com disfarce lhe arruinava o prestigio, já esquecido do simulado escrupulo, inaugura em pessoa o congresso. O que é mais, preside a seus labores ordinarios, não deixando a meza, nem até mesmo quando se discutia a legitimidade de sua presença no recinto, contra a qual houve assignalado protesto! Thomaz de Zuñiga, um dos eleitos, foi o seu auctor. Mostrou-se dissentaneo do que contemplava, «por ser incompativel toda investidura militar, com o

*

Digitized by Google

caracter de cidadão livre, que devia ter quem presidisse o acto», a que se procedia; alludindo o orador, para esteiar a sua bôa doutrina, á propria que expendera o quartel-general, no estratagema já commentado. Sujeito a discussão um thema a que se prendiam os sagrados interesses que se tinha fingido pôr em resguardo, face a face de quem nelle mais estava em questão, é de prever-se facilmente o desfecho que o debate podia ter. Além de obstar nos animos qualquer assomo de vehemente resistencia a velhaca e calculada pacatez de Rondeau, tolheu elle, com a predita semceremonia, a livre exposição do pensamento alheio. Assim foi que os oppositores se restringiram a pouco, com o desejo de excluirem das discussões os argumentos que pudessem ferir a quem, sobre ser *una buena criatura*, figurava, no Uruguay, como «general em chefe do Estado», circumstancia cujo peso bem se pode imaginar (20). Assim foi que proseguiu, quasi sem peias, a acção captadora e modificadora de Rondeau, para que vingassem os planos dos oligarchas. Tomados os votos, a maioria, como era de esperar-se, decidiu «que subsistisse na presidencia» da assembléa, (dignidade que o viandante riograndense confundiu com outra), ficando o chefe das linhas sitiadoras absolutamente senhor do terreno em que pisava, onde de todo perdia o pé, quem no mesmo sempre triumphara antes. Contando aquelle com um grande numero de suffragios, tudo o mais lhe correu á maravilha e docemente. Eleitos foram os tres deputados que para traz se mencionam em noticia brazileira, pessoas estas que, sujeitas a Rondeau, naturalmente iriam reconhecer, sem clausula alguma restrictiva ou preservativa, a assembléa cuja auctoridade os dissidentes só admittiam, mediante condições. Impossivel nestes termos um entendimento, rompeu acerba a lucta entre o que já se poderia nomear o acampamento unitario e o acampamento federalista, bem que alguns espiritos menos apaixonados tentassem uma conciliação. Opinavam estes fossem pedidas aos povos, novas instrucções, o que era alvitre inspirado

Digitized by Google

na lidima doutrina democratica, mas, obteve maioria outro, determinando a enviatura de uma commissão a Artigas, afim de que, por si ou bastante procurador, tomasse parte na regularisação final do assumpto que dividia os patriotas, e elle, decerto com a ancia de não fazer o jogo do adversario, desgraçadamente o favoreceu. *Non decent stultum verba composita; nec principem labium mentiens* (21). Conceito é da sciencia salomonica desconvirem na bocca do insensato, as palavras bem compostas, quanto na de quem frue primazia entre os homens, a linguagem da mentira. Adverte comtudo o bomsenso popular da propria raça de Artigas, «ser o diamante polido com o diamante», e, conseguintemente, ao rebuço moral de quem o combatia, a prudencia mandava oppor um outro parecido. Quando a delicada situação em que o punham reclamava uma destra cordura, abriu os diques ás justas, mas, inopportunas expansões de um profundo melindre, que sobresaltaram o alheio. Os representantes incumbidos de ouvil-o regressaram com os aggravos da acolhida, que, certo estimulados pelos discolos, firmou ainda mais o que cumpria evitar. Já muito difficil sendo que os deputados «escapassem ás influencias do chefe do exercito de Buenos-aires» (22), a «singular impericia» com que Artigas se houve, o perdeu, «no transe decisivo em que toda a razão estava da sua parte» (23).

Instabilissima em nós a equanimidade, notai por vezes em que desatinos se abysma a natureza humana. Relatando um chronista francez, o que occorria nos conselhos de Luiz XIV, ao cogitarem de medidas contra os protestantes; mostra com assombro qual foi o voto do bispo de Chartres. «O Anjo da côrte decidiu, malgrado a sua plena humildade e inteira doçura, que a auctoridade soberana devia armar-se contra aquelles que recusavam a eucharistia» (24). Quer isto significar, observa esse auctor, «quanto é facil ser um santo e quanto é difficil ser um sábio»; idéa tambem constante de Shakespeare, quasi em termos equivalentes, expres-

Digitized by Google

sando o estupendo tragico inglez «não devermos acreditar que os homens sejam deuses» (25). Artigas seguramente, nada tinha de olympico, muito menos de seraphico, e até mesmo longe esteve de ser douto ou sabedor. Não passava de um homem de talento natural, «mente solida e grande comprehensão», sujeito a eclypses, como as mais preclaras e dignas culminancias de nossa especie, — triste contingencia que explica o seu erro de 1813, se a veridica historia do mesmo é a que corre nos annaes. Será? Em se nos descobrir como inconsiderado o seu irritamento, nada mais haja talvez, que uma questão de perspectiva! Vista sob uma luz particular a attitude de Hamlet e a dos reis de Dinamarca, dir-se-ia aquella a de um lunatico, propenso á demencia furiosa, a destes, a da perfeita mesura. Ora, convem notar que o principe sabia encobrir sua alma, em face do crime frio e calculista, ao passo que Artigas deixava o peito exposto aos botes do adversario, ainda que não ficasse um só delles sem resposta. Quem poude ainda avaliar as garrochas que lhe plantaram no flanco, antes do touro, cerrando os olhos, partir a fundo? Escriptor, aliaz benigno com elle, classifica de «primeiro ensaio de caudilhagem», o comportamento, no incidente, de seu valoroso compatricio (26). Olvida um pouco, entretanto, os rigorosos termos da questão, ao formular o severo julgamento, que melhor estudo, quem sabe, lhe fizesse revisar. Assenta que Artigas «despresou os conselhos da prudencia, adoptando uma attitude deprimente para seus» proprios «adeptos, e aggressiva contra a auctoridade do congresso, *que representava a soberania*». Ora, é precisamente o que se reproduziu em italicos, é precisamente isto, o que se buscava verificar, exigindo uma apuração eleitoral isempta de suspeitas, *como de harmonia com o pactuado entre os dous generaes*. Accresce ainda uma circumstancia, não fixada em linha de conta: se o que pintam da parte do oriental merece a qualificação supra, cabe plenamente esta ao que sabemos de Rondeau, nas suas primordiaes re-

Digitized by Google

lações com os membros da legislatura. A differença nos rasgos personalistas, de um e de outro, mais é apparente, que essencial, e eis no que consiste: o primeiro obra com desempacho, desabrimento; o segundo representa o seu papel com refolho, cuidadoso em exhibir todo o cumprimento da espada que trazia á ilharga, sem fazer inuteis ou prematuros estrondos no espaço, com sua pezada bainha. Percebe-se quanto se havia imposto á representação provincial, na maneira como esta procede, ante irregularidades equipollentes. Engrila-se Artigas, usando com desenvoltura de intemperanças offensivas á assembléa; dispensa-lhe igual tratamento Rondeau, ainda que com um industrioso socego, e que vemos, na primeira ou na segunda hypothese? O corpo legislativo, cheio de indulgencias para o complexo dos attentados de seu presidente, sentiu-se incapaz de as dispensar a quem este alvejava, ao brandir profundo golpe nos foros de toda a communidade!

Fazer um sincero computo das attenuantes deparaveis no procedimento de Artigas, não é, todavia, *in-totum* sanccional-o. Manda a inteireza reconhecer agiu elle com uma tão desmesurada falta de tacto, que a assembléa, ou por sentir-se veramente agastada, ou porque se prevalecesse da inexperiencia do general, para executar quanto á puridade se lhe requeria; fez de ahi avante um obstinadissimo finca-pé: quando elle, já reposto na antiga moderação, buscou um *modus vivendi*, nenhum quizeram admittir-lhe. Pretendeu se abrisse um interregno, para fructuoso entendimento, «suspendendo-se as sessões emquanto vinha dos povos», claramente expressa, a vontade delles (27). Propoz depois, ao general em chefe, se organisasse um novo congresso, a que ambos partidos se sujeitariam. Todos estes passos conciliatorios foram em vão (28), desouvido sempre, em maneira systematica e firme, que revela a existencia de um convenio ou idéa preconcebida, que sua cegueira havia fortalecido. Artigas, porém, ainda que debalde, insistiu, recorrendo a argumento em algo invalidador

Digitized by Google

da doutrina victoriosa, que combatia. «Chegadas por fim as explicações dos povos» (29), que fazer, pergunta, se ellas desauctorisarem o modo como se interpretou o pensamento incluso nas urnas? «Em vista» das mesmas, «seria ainda forçoso» aos deputados, como ha quem presuma, «aterem-se ás suas» precedentes «deliberações?» A assembléa (rasoa Artigas) declarou «não reconhecer sobre si auctoridade alguma na Provincia». Muito bem! «Mas deve a representação que frue, aos povos, e se estes se não conformam» com o assentado em sessões, «dizer poderá o congresso que se acha investido tambem de faculdades bastantes, para obrigal-os a se sujeitarem a isto?» Adstricto sempre ao genuinissimo «dogma da Revolução», com fundamento concluia «nada haver mais ridiculo que semelhantes principios», que «nenhum systema liberal admittira» (30). Em verdade, se «as explicações» emanaveis das communas consultadas, firmassem por maneira incompativel com as leis ou decretos da assembléa, o pensamento do verdadeiro poder soberano, Artigas, em doutrina pura, tinha comsigo a rasão (31). Regras de reverencia universal o persuadiram a insistir, porque se mandato e ratificação se equiparam, *mandatum, et ratihabitio comparatur*, tambem é preceito inilludivel que o mandato especial deroga o geral, *mandatum speciale detrahit generale*, que é implicitamente a allegação por ultimo feita pelo tenaz guerreiro uruguayo. Desgraçadamente, os *soit-disant* representantes da nascente democracia persistiram em dar á incumbencia que lhes tinham confiado, uma applicação absolutamente contraria aos principios de quem presumia ser o fiel definidor da vontade commum. Que não usurpava elle com arrogancia um titulo immerecido ou illegitimo, duas ordens de factos o comprovam. 1.ª, os que se desenrolaram na historia subsequente, que assaz deixam manifesto com quem estava a maioria do povo oriental; 2.ª, o recurso de que se lançou mão, para consolidar a obra da assembléa. Como Artigas promovesse o repudio dos actos da mes-

Digitized by Google

ma, no seio da Provincia, Rondeau prestes distribuiu «piquetes armados, com ordens de alcançarem o reconhecimento» daquelles; escandalosa demasia cuja triste resultancia melancolica apreciou a principal victima de semelhante iniquidade: — «Impõe sempre a força», «porque não é na virtude tão commum, como parece, a energia sufficiente para ostentar-se diante das bayonetas», que por vezes «suffocam a voz» dos timidos... (32)

Digitized by Google

CAPITULO V

Sombrio entrava o anno 14, que assistiria a graves calamidades na esphera da revolução. As discordancias desandaram em mutuas recriminações, depois em hostilidades, que talvez houvessem tido immediato remedio, se as suspeitas se não aggravassem, na alma de Artigas, gerando indormesciveis prevenções, as quaes por fim cavaram um abysmo entre os patriotas desentendidos.

Succedeu por essa época, que lhe denunciaram idéas sceleradas, cuja existencia difficilimo é de provar, bem que haja das mesmas certos vestigios, nos archivos indestruidos. Verdade ou mentira, o general tinha motivos para admittir o que lhe segredaram e consta de duas peças, ainda ineditas, resenhando qual ecco tiveram no vizinho Riogrande do sul, os successos do cerco de Montevidéo (1). Chegados eram ali por via de um certo Manuel Francisco, subdito lusitano, que, desertando da divisão de Blasito, um dos cabecilhas orientaes então acampado em Tacuarembó, se apresentou em nossa raia, onde fez a seguinte narrativa, logo reduzida a escripto, que nos ministra o epilogo do triste dissidio.

«Artigas, disse, não quer obedecer á junta de Buenos-aires, e lhe fez saber que com a gente que reuniu, se defendeu dos portuguezes, quando entraram até o

Digitized by Google

Uruguay, e que», portanto, «as povoações do oriente do mesmo rio haviam de ter commandantes naturaes das mesmas, dando com estes e outros motivos occasião a desconfiar a referida junta». Precavendo-se recorreu esta a um feroz alvitre. «Mandou ordem a Rondeau para que procurasse todos os meios de matar a Artigas, sem que o soubesse a tropa de seu mando». Elle, porém, burlando a vigilancia do quartel-general, «desappareceu uma noute, com o seu amanuense, e uma ordenança», «e se foi ao acampamento de Blasito, donde saira com 30 homens», para o interior. «Dous dias depois seguiu-o o mesmo Blasito, com 50», «levando tudo o que era de valor, e ficando no commando o capitão Aniceto.» Acto continuo, as tropas mais contiguas á tenda de Artigas, «dividindo-se em varios corpos», para lhe imitarem o exemplo, como elle se afastaram e como elle se detiveram na zona das immediações que o general escolhera para uma breve estação, antes do abandono para sempre, daquelle theatro de glorias communs. «Reunidas» todas «naquelle ponto» pelo nomeado capitão Aniceto, abandonaram as linhas do sitio, «direito á serra, conduzidas por sargentos e cabos, ficando os officiaes com Rondeau». A estes primeiros fieis, outros logo depois fizeram companhia, e, transmittindo a minudenciosa exposição dos acontecimentos, o brigadeiro Menna Barreto addiu «serem muitos os que desertam deste para aquelle», isto é, do mandante em chefe do exercito, para o que tinha categoria analoga nas milicias do paiz (2). Por um complexo de rasões já consignadas, Artigas devia capacitar-se de que um plano facinoroso se ia executar na sua pessoa. Admittir que com a sua mysteriosa fuga evitava se cumprisse uma ordem de prisão, a que algumas tradições se referem, é cousa incurial. Ordem de semelhante natureza tivera Sarratéa (3), e este, ainda que a bem dizer completamente desarmado o sequito do caudilho, não ousou attentar contra a liberdade delle, apezar de que dispunha de corpos de linha, para o golpe. Quer isto

Digitized by Google

significar muito positivamente, que bastava ao chefe dos orientaes o premunir-se contra qualquer cilada, não se distanciando de seus fieis, para que vivesse, seguro de sua pessoa, tanto no sitio, como em Ayui. Recobriu-se com as sombras da noute, rodeou-se das nuvens do sigillo, porque naturalmente lhe patentearam qualquer cousa terrivel, contra cujos effeitos a força dos seus devotissimos companheiros de armas era por si só impotente. Guardava Artigas na memoria, anteriores prevenções de um amigo e «idolatra», certificando-o de haver nas altas espheras governativas uma secreta idéa, fatal para si, *id est*, que a oligarchia dominante «tratava por varios estylos, de arrancar-lhe a existencia» (4). Vira isto confirmado pela supradita epistola a um de seus tenentes, e cheio, portanto, de negros presentimentos, com o genero de ameças que mais abala, por subtilimo e impalpavel, que admira deliberasse o que fez? Artigas, segundo se deprehende do depoimento de Manuel Francisco, desconfiava do estado moral reinante entre os subalternos mais proximos de sua pessoa; assim é que, incerto do destino que lhe estava reservado em meio de trevas favoraveis a um braço homicida, optou por uma solução da crise, mui parecida á que por igual poz em salvamento Guëmes, o bravo caudilho do norte, quando, mais tarde, se viu ameaçado tambem, pelo sotranquissimo Rondeau. Verdade ou mentira, quanto sopraram nos ouvidos do chefe dos orientaes? Tinha a situação politica em que imperava Alvear, decidido agir como o personagem que elle mais admirava? Tinha, á guisa de Bonaparte, decretado o exterminio de um homem que representava, como o duque de Enghien, um obstaculo, por outro meio irremovivel? Difficilimo o pronunciamento da historia, apesar de que o proprio Artigas se referisse mais tarde, ao que capitulou de tenebrosos projectos do directorio portenho. Se os oligarchas se haviam declarado por um golpe de tal natureza, sem approvar o inqualificavel designio, cumpre reconhecer-lhe attenuantes, porque o es-

Digitized by Google

tado da Republica justificava, não ha negar, medidas excepcionaes. Esmagado ao norte o exercito com que mais se contava, o inimigo pisava já, o territorio ao sul da futura Bolivia: tinha aberto ante si o caminho da capital, onde tudo faltava para o improviso de uma resistencia efficaz.

«Qualquer povo, e muito mais uma nação incipiente como a que se formava entonces no Rio-da-Prata se houvera crido chegada ao cumulo de suas difficuldades e de suas desgraças», porém quantas lhe cairam em cima, «não bastaram para desconcertar a vigorosa resolução que Buenos-aires havia tomado, de sobrepor-se» ás pequenas, como ás maximas calamidades (5). No Lacio, a *urbs* augusta, quasi abatida pelo cyclone annibalico, ao chegarem os correios com os pormenores do pavoroso desbarato sobre o Trasimenes, o povo, aterrado e tumultuante, invade o foro, *cum ingenti terrore ac concursus in forum populi est factus* (6). Em a Roma da pampa, se houve sustos, o pundonor castelhano recalcou-os envergonhado; «o sangue hespanhol, esse patriotismo indomavel da raça originaria, levantou a alma dos colonos á altura que em iguaes casos se tinha erguido a dos colonisadores» (7). A urgencia de prover á defeza da séde governativa da Revolução tinha induzido seus mentores a cogitarem, duas vezes, do abandono do sitio de Montevidéo, transferindo-se todos os elementos aproveitaveis á frente mais apertada pelos realistas, orgulhosos com o triumpho. Outro plano, porém, se adoptou, com a maior serenidade nas decisões. Nisto, como em tudo, a neoterica força de animo superou a do memorado exemplo classico, e, impraticaveis os sacrificios em que a cidade antiga fundava esperanças, a moderna tambem votou aos deuses penates *uma primavera sagrada,* ainda mais commovente. «Abundantes» «as miserias, a falta de dinheiro, de armamento, munições», brotou, comtudo, em meio de tanta penuria, uma nova sementeira de soldados; «tropas muito mal disciplinadas» ainda em novembro, mas,

Digitized by Google

que um forasteiro intelligente poude computar já em numero auspicioso, e que dous cabos da categoria dos que para baixo se nomeiam, em poucas semanas adestrariam, para a colheita de messe pingue de glorias, áquem do immenso estuario e além da vasta cordilheira andina. Onde nada existia e a mingua era acabrunhadora, operou-se um milagre do civismo. Breve se ostentavam com garbo em ruas ou rocios as seguintes unidades:

«Regimento de infantaria, de que é coronel Alvear, praças	800
Corpo de libertos	800
Deposito de recrutas	300
Granadeiros de infantaria.	300
Corpo da policia, ou caçadores. . . .	200
Artilharia	300
Granadeiros de cavallaria, de que é commandante o coronel San-Martin . .	600
Companhia de sapadores, de que é commandante um tal barão de Holmberg	100
Milicias armadas.	300
Total	3700» (8)

A serie de adversidades do anno 13 havia tido um ditoso hiato no dia 5 de outubro, tornando menos arrebatados os aprestos guerreiros em andamento. Na cidade, onde se notavam quasi exclusivamente os surdos passos das milicias em exercicio ou o retinir dos ferros nas incudes, martelando as agudas lanças ou talhando as longas espadas; repercutia por vezes o festivo ecco de exitos inesperadissimos. Um desses abalou, então, céus e terras: ao norte, outro prodigio converte o que já era desastre, em explendida boa-fortuna, repellidas em destroço na longinqua Tucuman, as armas temerosas da invasão! (9) A celebre victoria, no entanto, foi apenas um estasi do fado adverso, logo reencarniçadissimo, contra os patriotas. Á estrondosa derrota dos reaccionarios, seguiu-se a desforra, pelos mesmos obtida

Digitized by Google

em Ayouma, «com a destruição completa do exercito argentino» ([10]), o que repunha o organismo politico, em os transes do já assignalado desespero. Ao ouvir-se, como no fundo remoto dos seculos—*Pugna magna victi sumus!*—([11]) fez-se immediatamente appello ao velho recurso politico, e como outrora se oppuzera ao temido carthaginez, a energia da magistratura excepcional; em as Provincias-unidas se confundiram num só grupo, as achas de armas do poder multiplo. Supprimida a auctoridade collectiva, «constituiu-se a de um director supremo, especie de dictadura em que foi investido Gervasio Antonio Posadas, tio de Alvear, lançando-se mão de todos os meios que pareceram habeis, para affrontarem os revolucionarios, o peso da tormenta que desabava sobre elles, com apparencias terrivelmente catastrophicas. E foi nesse periodo de recaimento em algida febre que se teve sciencia em Buenos-aires, do que tinha acontecido no sitio, em 20 de janeiro, com o desamparo das linhas da esquerda, pelos filhos do paiz.

No relato de um auctor de nome, os successos foram tão artificiosamente coordenados, que seus leitores se capacitam de que o chamado acto de indisciplina fôra seguido pelo do castigo inexoravel ([12]). Infelizmente para os defensores da these anti-artiguista, a marcha dos factos está longe de ser a que teve pintura na chronica apaixonada. Se fosse a que registou, a posteridade, olvidando subsequentes delirios auctoritarios, explicaria philosophicamente, os do director supremo, como uma explosão de colera civica, estimulada pelos extremos perigos publicos, que sacudiam em sua vertiginosa furia, a patria commum. Outras foram as consequencias do episodio e tinha que ser assim, porque o protagonista do mesmo nada mais fizera do que pôr em pratica um exemplo de seus emulos. Deve ter-se em lembrança o que occorreu, quando veio de Buenos-aires á presença de Artigas, um membro da assembléa nacional, para liquidar o conflicto existente entre aquelle e Sarratéa ([13]). Posto logo de parte o objecto de sua

Digitized by Google

missão, o representante se esforçou para obter, antes de qualquer outra cousa, o reconhecimento do referido congresso, e como visse Artigas reluctante, ameaçou com a retirada das tropas argentinas. Ora, effectuando-se a das uruguayas, o circulo governativo diria de si para comsigo, nada haver de extranhavel recorressem a este recurso as ultimas, quando, com as primeiras, se tentou fazer a já historiada pressão, afim de reduzir Artigas. Mas, não convém perder de vista o que aconteceu, para estabelecer a verdadeira seriação dos factos. Destruindo erradas noções, deixará ella entrever, 1.°, que a consciencia dos homens em algo reconheceu haver sido a attitude da Banda septentrional, a logica finalidade a que a propelliam os desacertos da outra; 2.°, que os orientaes, aparando, com fundamento ou sem elle, um bote de clandestino preparo, mais uma vez obedeciam a seu conhecido programma: «*Libertad, igualdad, seguridad*» (14).

Sabida na praça em cerco, a desavença, Vigodet iniciou acto continuo, habeis negociações para chamar a si os descontentes; e o governo que os combatia, em vez de os reprimir, como figuram alguns, imitou o procedimento do governador hespanhol: tambem recorreu a amistosos tratos, aliaz de méra impostura (15).

Nas instrucções conferidas a Larrañaga, preceituava-lhe Artigas inquirisse do directorio que «exigia dos orientaes». Que ao mesmo supplicasse, «por Deus, para fazer o necessario, afim de garantir-se a união», socegando «a Provincia», «alarmada contra o despotismo» renascido. «Seria muito ridiculo (addiu) que não mirando o que lhe interessa, prodigalisasse o seu sangue em frente de Montevidéo, e amanhã offerecesse a outro novo sceptro, o mesmo laurel que vae conquistar de sobre as muralhas» sitiadas. «A Provincia oriental não peleja», por certo, «para o restabelecimento da tyrannia em Buenos-aires», conclue. Ora, «o scisma seguia seu processo evolutivo» (16), e quando se renovaram as negociações conciliadoras, bem claro

Digitized by Google

ficou o que havia no fundo daquelle grande dissidio. Menos era uma questão de facto, a que de ordinario o filiam, menos era isso positivamente, que uma questão de theoria politica. Esta sim, interpoz um abysmo entre os elementos discordantes, contra cuja definitiva ruptura se premuniam em segredo, Posadas e os seus. Viram ser definitiva, ao desenhar-se ao longe no horisonte, o perfil indomavel de Artigas, em rapida marcha, a rumo de paragens onde já se elaborava a reacção armada contra elle, a que ia contrapor uma igual e contraria acção resguardadora. Assim, breve patenteavam ali os successos, que, se o subito abandono das linhas sitiadoras tinha como causa immediata a preservação pessoal do caudilho, a causa mediata era uma urgencia que a fatalidade criava. Movera-se para fazer ao inimigo o que o inimigo lhe preparava; celere se movera, para, como Cesar, funestal-o: *ut hostibus noceretur.* Convicto de que «sempre teria tempo de entender-se com os portenhos» (17), desde que antes fosse abatida uma oligarchia que, á vontade delles e dos demais povos irmãos, se sobrepunha. Eis o problema que nessa hora o preoccupava. Para activar a arregimentação dos adeptos da bandeira liberal, voou ao extremo-norte, onde acto continuo abriu communicações directas com os confrades das provincias littoraes (18). Alheio era a qualquer pensamento seccionista; não queria, entretanto, cingir a sua actividade, unicamente ao que para cima se consigna. *Majora sibi praeseminans,* meditando mais vastos designios, concebera o de contrapor á união forçada e artificial de alguns tyrannos imposta ás intendencias do Vice-reino, a voluntaria confederação das mesmas, em nome e sob os auspicios dos povos livres. Com estas idéas facilmente se produziu o entendimento: Artigas attraiu communidades inteiras. Sem demora alguma, rompeu a lucta contra o directorio, que sentiu crescer vigorosa sobre si, uma vasta leva de broqueis.

Foi nesse minuto, não antes, que se tomaram atrozes medidas em Buenos-aires, para num golpe, bri-

Digitized by Google

tar as principaes cabeças da hydra opposicionista. O dictador, ameaçado em seu dominio e em o que ageitava para o sobrinho, julgou esmagar o pertinaz adversario, vibrando sobre elle um público anathema, de acabrunhantes effeitos. Artigas, «não entrara em hostilidades contra o exercito de Buenos-aires, sob o mando de Rondeau». Mas, como seu evidente «objectivo era» o immediato sopeamento de qualquer tentamen adverso para mobilisar os povos e simultaneamente promover «a insurreição de Entre-rios, Corrientes, Missões, onde já exercia poderoso influxo» (19); o despotismo recem-nascido tratou de anticipar-se-lhe, desferindo um golpe de estrondo. Para isso expediu o execrandissimo decreto de 11 de fevereiro, em que o *leader* federalista era declarado infame, sua cabeça posta a preço e varios outros premios se offereciam aos officiaes que se dispuzessem a ser traidores, isto é, a incorrer no crime que o proprio decreto entendia no seu direito amaldiçoar e punir!!! (20)

Quae fera tyranni jussa violento queant nocere juveni? (21) Que lograriam contra o impetuoso heroe, os arestos barbaros de um despota? Nada, em summa, no momento, além do desdouro para o auctor da demasia. Tradições varias attestam a unanime reprovação que mereceu, recebendo quem a tinha promulgado algumas sancções, que precederam as da posteridade (22). Diversos dos proprios officiaes de Buenos-aires, prisioneiros do cabo dos uruguayos, para ali escreveram epistolas grandemente ensinadoras quanto exprobativas do «esteril sacrificio» de suas pessoas, a que eram constrangidos, quando «a causa de Artigas era justa», diziam (23). Não o reconheceu immediatamente o director supremo; as circumstancias, porém, o forçariam a isso. Reabertas em março as negociações para um accordo, os emissarios do governo central «prompto obtiveram se fixasse uma base» para o mesmo, «de harmonia com as instrucções do anno 13 e com as imperiosas necessidades do momento historico que se atravessava», e

Digitized by Google

esta formula de entendimento, «apresentada por Artigas», «aceitaram-na elles» (24). Chegava por fim o desejado termo de tantas querelas? Posadas que, poucos dias antes desses *pourparlers*, a 7 do então corrente mez de fevereiro, havia promulgado um decreto, reduzindo a Provincia oriental, ao simples predicamento imposto ás demais, o que era proceder ao revez do que estatuia o vasto programma acima; Posadas, insensatamente se negou a ratificar o convenio assignado por seus procuradores. Cortou de um golpe todas as esperanças de um fructuoso *modus vivendi* entre os patriotas, quando o chefe ostensivo do partido federalista, já esquecido de recentes aggravos, lhe escrevera cordialissimo, celebrando como «o dia de summa gloria» para todos, o da referenda por parte do chefe do Estado argentino, do que se combinara, entre mutuas provas de boa vontade (25).

As do directorio sómente podiam ser fingidas, escreveu-se para traz e de sobra o comprovariam mais tarde os archivos sùl-americanos. Tanto nessa época infanda, quanto na anterior, das faladas negociações, o directorio procedia de má fé. Isto vae ser demonstrado, no que concerne á primeira, o que basta, para que se ajuize do estado de alma de Posadas e consocios, ao tempo da segunda.

Elaborava-se na sombra a negra maranha, que relembra uma das mais torpes do sinistro laboratorio de Cesar Borgia. É de fazer calafrios a scena em que aquella outra «boa alma de Deus» multiplica as blandicias, em famosa entrevista, cujo epilogo foi o assassinio das victimas previamente destinadas a um traiçoeiro holocausto (26). Pois bem, o horrido episodio ia ter o seu nefando *pendant*, graças a uma politica tortuosa e venenosissima, que ensaiava introduzir no seio das nascentes instituições republicanas, o germen das maximas perversões. Nas proprias horas em que o directorio se volvia dulçoroso para Artigas, esforçando-se por induzil-o a um cordial accordo, manipulava no

*

Digitized by Google

Rio-de-janeiro, a sua ruina total! Sarratéa, o indigno instrumento das machinações do anno 12, serviu a primor, para as que se deviam ageitar em 1814. Tendo iniciado ante a côrte do Brazil e sob os auspicios de Strangford, o trato de um armisticio de Buenos-aires com Montevidéo; o agente dos oligarchas portenhos insinuou entre clasulas annexas ao mesmo, uma disposição que preparava ao guerreiro oriental a boa cama em que o queriam ver prostrado, os seus terriveis inimigos. Sem lhe citarem o nome, votado era a indubitavel exterminio, porquanto estatuido foi, em convenio secreto, «que se algum chefe militar» — qual podia ser elle, se não o que estava á testa dos orientaes em armas? — «se atrevesse a desobedecer ás ordens do seu governo» em o que concernia ao ajustado, as partes contractantes se obrigavam a fazer causa commum, para sujeital-o por meio da força, tratando-o para este effeito, como inimigo da tranquillidade publica» (27).

Como foi exposto noutro lugar, duas convicções nutria a dictadura portenha: indispensavel era o exterminio de Artigas e o fomento do sitio de Montevidéo. Engenhado o que era de sasão a respeito do guerreiro, deu-se impulso á segunda parte, do que se adoptou como o programma de urgencia. Alvear transferiu-se ás linhas do assedio, que ficaram sob seu mando. Emquanto apertava por terra a cidade ainda submettida a Castella, uma esquadrilha a cingiu pelas aguas. Victorioso Brown a 17 de abril, na mesma data em que o sobrinho do director substituia a Rondeau, avultando o exercito com um reforço de 1.500 praças; os hespanhoes se viram forçados a recorrer ás negociações. No interior não dominavam mais sobre um palmo sequer de terreno. Até mesmo o campo entrincheirado de «Borbon», construido por ultimo, no valle de Jaguarão, desapparecera, dispersos os seus defensores, que, buscando refugio, enveredaram Brazil a dentro (28). A «partida de maturrangos» ainda sobrevivente, composta «quasi toda de portuguezes» desertóres do corpo de

Digitized by Google

dragões, teve parecida sorte. Allegando ordens de Vigodet, surgira um dia pela raia do Quarahy, afim de prover-se de solipedes. Desattendida pelos vizinhos lusitanos, desceu para aquelle rio de nossos confins meridionaes, detendo-se pelo Quilombo, territorio da Capitania do Riogrande, onde se fortificou, mas, breve foram expulsos por um certo Gaspar, capitão de el-rei (29).

Dissipada ao norte esta derradeira sombra do poder metropolitano; extincto nas aguas do sul o que restava para uma offensiva de resultancia: que lhe ficava, de valedouro e efficaz? Baldo de meios militares, forçoso era, como se disse, recorrer aos da diplomacia. Para isto se achava, desde 28 de maio, amplamente auctorisado, o brigadeiro argentino. Antes, porém, de lhe chegarem instrucções a respeito, infere-se de papel com assignatura do commandante da praça, haver este iniciado um convenio para a entrega da mesma, segundo indicações de Otorguez, «commandante geral de Entrerios» e chefe então da vanguarda de Artigas. Vigodet, para o effeito, nomeou como seus deputados, a dom Francisco Moran, syndico-procurador do cabildo, ao capitão de dragões dom Luiz Larrobla e ao «ajundante-mayor» da brigada do corpo nacional de artilharia do «departamento», dom José Maria Caravaca, os quaes passaram a apresentar-se ao cabecilha uruguayo, «com a credencial» em que o detentor de Montevidéo lhe dizia esperar se realisasse o tratado, em obsequio da «humanidade, e bem-estar de todos os orientaes» (30). Assentes os preliminares do mesmo a 3 de junho, quando Alvear communicou a Vigodet, a natureza das faculdades de que estava munido para o estabelecimento da paz (31), teve sciencia das occorrencias que acabam de ser memoradas, e, segundo resam tradições notorias, rapido manipulou um estratagema, para que lhe não roubassem uma gloria que tinha já como sua. O famoso homem de guerra, que pela primeira vez entrava a representar um papel no angustiante drama uruguayo, era um profissional de merito extraordinario;

Digitized by Google

era um diamante que, facetado com o rolo do tempo, rutilaria com um brilho singularissimo, em os patrios annaes. Nessa hora, comtudo, mal descoberta, a gemma preciosa, se fulgia por mais de um lado, por outros deixava transparentes as escorias que lhe desmereciam a apparencia. A sua possante figura, a par de admiraveis excelsitudes, exhibia vulgaridades lamentaveis em homem de tanto prez, que não esconde um seu fervido panegyrista, escriptor que aliaz traslada por modo favorabilissimo a elle, o que succedeu na época a que attinge a narrativa e vae ser explanado minuciosamente. Traçando-lhe o perfil, confessa que o sobrinho de Posadas «era um liberal enthusiasta, mas, sem idéa do valor e do jogo dos meios, por imbuido da opulencia dos fins» (32). Que esse «genio militar», nas grandes horas, dava largas a seus pendores napoleonicos, não se dedignando de mesclar, ainda que sem desmesura, «á imperial violencia de seus actos e phrases», «uma astucia pouco escrupulosa e atrevida» (33). «General por inspiração» aos 23 annos, que só admittia nessa época, a alta competencia directiva em si e em San-Martin, Alvear, na verdade, era uma individualidade visceralmente «ambiciosa», avida de sobresair (34). «Infatuado já com a idéa de fazer-se o dictador victorioso da Revolução», «disposto a tudo» (35), que laços moraes conseguiriam detel-o, em face de um embaraço qualquer, opposto ao explendor civico ardentemente cubiçado?

Verificando ou presentindo que Vigodet «não faria nada sem audiencia dos orientaes» (36), Alvear, convencido de que era difficil embair a Artigas, tratou de chegar a seus fins, attraindo a um dos seus rudes loco-tenentes. Em data de 7 se dirigiu a Otorguez, rogando-lhe que, com prescindencia de consulta a seu chefe, enviasse dous representantes, «plenamente auctorisados para tratarem a entrega da praça», que passaria ás mãos do commandante uruguayo (37). Em vista do que se lhe expressava, o illuso guerrilheiro interrompeu as negociações com o marechal castelhano, que seguiam

Digitized by Google

feliz curso, transferido assim o fio das mesmas exclusivamente para os dedos arteiros do ductilimo portenho. Cessando, com o ardil, os tratos preexistentes, facil tudo lhe correu. Reunidos os deputados de ambos campos reveis e os da antiga administração peninsular, os de Buenos-aires não quizeram admittir proposta dos de Montevidéo, para que se fizesse convite a Artigas, que, segundo estes, devia intervir no convenio. Frustrando-se o ultimo reabriram-se depois as operações, cujo curso foi tal, que o cabo hespanhol teve que ceder. Malgrado suas categoricas affirmativas a Otorguez, de que jamais entraria em pactos, sem ouvir os filhos da Intendencia mais interessada nelles (38), tamanho era o aperto em que se via, que desanimou (39). «Em 19 de junho, sairam» de Montevidéo «parlamentarios de Vigodet, com um projecto de capitulação», que a 20 se effectuou, consoante almejava o seu afortunado contrario (40). Destarte coube ao generalissimo do assedio, a gloria de imprimir um eterno sello, no tumulo da secular dominação hispanica, em o Rio-da-Prata.

Digitized by Google

CAPITULO VI

O retumbante, quão fecundo successo devia inclinar os mentores da politica argentina, a uma cordura rasoavel, coroando-se, com um acto de larga fraternidade, o que abria uma nova éra no seio do paiz. O civismo e a razão isto aconselhavam, porquanto livres do espectro da metropole, os elementos dissidentes mostrariam maior intransigencia, convindo, portanto, em attenção á unidade nacional, banir do ambiente governativo tudo o que pudesse estimular o separatismo. Nenhum ensino hauriram os magnatas, comtudo, em espectaculo que assaz demonstrava a grande instabilidade das grandezas humanas. Capacitados de que a por elles agora fruida, tinha assento em bases inabalaveis, persistiram impassiveis, empedernidos num erro fatalissimo. Destruir a preponderancia de Artigas fôra o alvo do malefico pyrrhonismo, antes da queda de Montevidéo, e continuou a sel-o depois. Activos lhe laboravam a perda; o pertinaz uruguayo de seu lado não se descuidava, porém. As ultimas noticias a seu respeito, correntes no Brazil, pelo começo do segundo sitio, persuadiam a uma alta entidade militar da côrte lusitana, pessoa grande conhecedora das cousas do sul, que o caudilho tinha convencido o Paraguay a manter-se para diante separado de Buenos-aires e que ia fundar um governo pro-

Digitized by Google

prio na terra de seu nascimento (1). Voltando á beira do Uruguay mezes depois, Artigas, se nutria estas preoccupações, subordinavam-se ambas ao magno projecto que foi para traz indicado. Emquanto germinava em boa sementeira a vasta idéa do caudilho, manteve elle tal qual neutralidade nas operações bellicas que ainda então persistiam nas linhas sitiadoras (2). Errado andaria, entretanto, quem julgasse ensarilhava as armas. Intervinha ao contrario, intervinha ardentemente nas questões internas. Erguido a seu impulso o estandarte da ampla autonomia das provincias, em Corrientes e Entre-rios, primeiro nexo da sua Liga federal, o director-supremo, cioso, volveu suas attenções para a iniciada campanha em nome dos principios, afim de reprimir em o nascedouro, a recente onda da resistencia popular. De accordo com as suas ordens, organisou-se uma expedição de que breve se tinha noticia: 400 *blandengues* ou hastarios, ao mando de Holmberg, transpuzeram o Paraná em Santafé, com intuitos que facilmente se adivinhavam. Artigas, mui escasso de material de guerra, não poude aprestar logo a gente necessaria para rebater o golpe em projecto, mas, uma circumstancia lhe ministrou o de que havia mister. Otorguez, que era o commandante geral do districto invadido, entretinha relações de intima amisade com o ultimo governador hesnhol no Prata. Graças a isto, poude obter do almoxarifado de Montevidéo, 800 armas e 2.000 cartuchos, logrando assim atacar de frente a tropa directorial com um agrupamento de improviso, e sem enfraquecer os corpos que precisava ficassem no Uruguay. Vadeando o rio deste nome, em a «Capella-nova», partiu rapido sob o inimigo, que foi esmagado, sem que o exito para diante o afagasse como agora (3). *Propria est fortunae varietas,* a inconstancia é o verdadeiro caracteristico da sorte das creaturas: breve padecia os effeitos de tão grande volubilidade, o cabecilha triumphador.

A este episodio seguiu o do sitio, para cujas cercanias regressara Otorguez. Recebida por elle a afagadora

Digitized by Google

carta de 7 de junho, com as proposições de Alvear, desceu da Trinidad ás Piedras, de onde communicou ao chefe do sitio o ponto em que assentara o seu arraial; o que lhe facilitou a execução de uma traça, em extremo ruinosa para os dissidentes, cuja origem foi a seguinte. Resam tradições já estampadas, que no decurso das vistas entre cercados e cercadores, se urdiu uma conjura, com o fim de entregar o presidio, não ás tropas argentinas, sim ás uruguayas mais vizinhas, dizendo uns que a combinação se fez á revelia de Otorguez e outros que com o seu conhecimento. Affirma, convencido ou fingindo-se tal, mui categoricamente affirma Alvear que a trama se tinha organisado de pleno accordo com o commandante da vanguarda artiguista, o que aliaz não justificava o que emprehendeu. O certo é que «ajudando-se a ambição de uma especie de justiça» (4), decidiu o coronel fazer-se o instrumento de um exemplarissimo castigo. Celere como sóe agir aquelle furioso pendor, moveu duas divisões para, num golpe subito, fulminar os 1.000 patriotas que acampavam em descanço. Atacados pela maneira descripta, a surpreza foi completa (5). Produziu-se um total destroço, cujas consequencias materiaes foram tão desastrosas, quanto as padecidas por Holmberg em Entre-rios. No que não podia haver equivalencia é nas resultas moraes e politicas de uma e outra victoria. A de Otorguez anniquilara na zona invadida a unica força disponivel do directorio; a de Alvear não assegurava o objectivo acariciado pelo governo portenho, que era o exterminio de Artigas. Difficilimo sendo reduzir por meio da força, uma perseverança que, na assombrosa intensidade, só encontraria parelha na que mais tarde ostentou Solano Lopez; mister foi o emprego da astucia, recorrendo os amigos de Posadas á retorta mephistophelica, de cujo fundo «a honra, delicia dos deuses, se esvae á guisa de um meteoro», subtil ou estrepitoso (6). «Contavam em seus designios com a credulidade incuravel dos caudilhos uruguayos, sempre dispostos a aceitarem, sem be-

Digitized by Google

neficio de inventario », os afagos e promessas do governo » que infelicitava « Buenos-aires, deslumbrados pela pompa da publicidade que os precedia, e falacia insinuante dos emissarios interventores » (7). Mais uma vez iam ser victimas de um crudelissimo ludibrio. Teve o caminho que para diante se registra, a cuidadosa administração do philtro infernal, que se havia elaborado.

Senhor de Montevidéo, Alvear, antes de passar á capital, onde lhe conferiram os bordados de brigadeiro, tinha concluido, em 9 de julho, um convenio com embaixadores de Artigas, que se diria vinha encerrar com uma chave de ouro, as discordias no campo democratico. Segundo as clausulas do escripto, a boa fama do patriota uruguayo obtinha condignas reparações. A sua batalhadora Provincia grangeava outras não menos gratas, reposto o seu regimen interno, subvertido pela intriga, no que fôra antes do congresso de Maciel (8). Vêde o que aconteceu, todavia. Presente o pacto ao governo superior, esquivou-se de o ratificar, sem mostra alguma aliaz de invencivel desconformidade. Usando de habeis meios protellatorios alimentou as esperanças de um concerto, fazendo garbo de transigir em um ponto que consideravam essencial, a maioria dos orientaes, e que serviu de eixo á concebida manobra: a effectiva realisação do que equivalesse a um acto expiatorio, *id est*, um solemne desaggravo do maximo offendido, na ruidosa querela domestica. O tenebroso expediente ao que parece, tinha dous objectivos. Se tentadoras concessões retrouxessem ao terreno da primitiva cordialidade civica, o graduado confrade em dissidio, desistindo elle de principios repellidos *in-limine* pelo circulo do director supremo; tudo findaria num abraço fraterno, recoberto de mostras de acatamento, quem antes perseguido. Se fiel ás transactas reivindicações, Artigas continuasse indifferente a vantagens individuaes, menospresando as que lhe offerecessem, resolvido sempre a manter o programma integro da Revolu-

Digitized by Google

ção; ensejaria elle proprio a sua queda. Um decreto elaborado em conciliabulos com o demonio teria então o seu prestimo, graças a virtudes secretas analogas ás da soporifera papoula, que permittiam adormecer a vigilancia do guerreiro, emquanto ás caladas sé afiava o cutelo que lhe cortaria a gorja. Foi o mesmo promulgado a 17 de agosto. Posadas, o signatario do infamamento de 11 de fevereiro, declara naquella peça nada menos que «bom servidor da patria», quem antes merecera todos os opprobrios. Reposto o cabo revolucionario em suas antigas dignidades, recercado de garantias, era por cima erguido á categoria de commandante geral da campanha uruguaya. Acreditava-se em Buenos-aires que, com o recuo e a zumbaia, o embaimento seria inevitavel. O caudilho, porém, alliava á tocante simplicidade, uma agudeza pampeana: com o reiterado ensino da experiencia diuturna, soube realçar a cautela, onde se diria fulgir apenas o seu desinteresse. Se illudido o cabildo de Montevidéo, chegou a festejar em documento publico o termo das internas dissensões (9); Artigas, com outro descortino, persistiu de sobreaviso e encostado ás armas, que brandiria dentro em pouco, na sua e na defeza de seus ideaes.

Os verdadeiros intuitos do directorio se descobriram prompto. Como se cousa liquida fosse a situação constitucional do Uruguay — uma das causas primordiaes da lucta e objecto de tantos sacrificios — expedido a 17 o decreto reparador, a 25 seguiu-se um outro, que reavivava a guerra civil. Por elle nomeado era governador-intendente da Provincia oriental o coronel dom Miguel Estanislau Soler, que tomou posse, dando-se execução, com a sua assistencia, ao trama entretecido para findar num lance, os embaraços que tolhiam ahi a politica florentina, vicejante por essas horas, no seio da Republica.

De accordo com os confrades politicos, Alvear tinha traçado um plano de guerra que parecia de fulminante effeito. Emquanto as tropas movidas pelo directorio

Digitized by Google

estreitariam Artigas pela parte de oeste, as do sul, incumbidas ficavam de o exterminarem. Logo que o brigadeiro regressou á Banda septentrional, deu-se começo ás operações, com a simulação de um embarque para a margem opposta. Em varios navios foram accumulados uns 3.000 soldados, que, em vez de se dirigirem á capital, aproaram para a Colonia. Alvear, acto continuo, e em segredo, se lhes foi reunir, depois do traço de suas ultimas disposições. Iniciadas com boa fortuna as hostilidades na fronteira do Uruguay, partiu de Montevidéo uma expedição ao mando do coronel Dorrego, composta de 1.000 homens, ao tempo que arrancava uma outra, mais grossa, da referida villa, á testa da qual vinha o ardego sobrinho de Posadas. Convergentes as marchas destas duas columnas, sorrateiras se adiantaram, das duas praças ribeirinhas do Prata, para o alvo collimado. Foi assim que, avizinhando-se ambas de Marmarajá, onde em descuido se achava Otorguez, caíram-lhe a 5 de outubro sobre o acampamento, como uma tromba arrasadora.

Mais uma feita o seu destroço era completo. O cabecilha infeliz embrenhou-se no districto de Serrolargo, pairando ao sul da lagoa Mirim, vizinhanças do Brazil. Alvear, tendo por inutil ou penoso levar desde logo, a esses remotos paramos, as armas triumphadoras, usou para com o vencido, como quem o considerava já submisso: expediu-lhe, em officio, terminante ordem para que dispersasse a gente ainda em fileira: que podia em socego recolher-se aos penates. Bem edificado com as precarias garantias fruidas na convivencia com quem sobrepunha a compromissos, os interesses de seu bando, Otorguez desouviu, e como tudo lhe indicasse a imminencia de um ataque, tratou de salvar de uma completa destruição os companheiros de infortunio, á sombra do estandarte portuguez. Neste proposito, a 7 de outubro encaminhou mensagem a José Rodrigues, commandante da sobredita nacionalidade, em guarda da linha divisoria, sobre o pontal do Paraguayo, margem proxima

Digitized by Google

da nomeada lagôa. Requeria na mesma se «lhe permittisse entrar nos dominios» da corôa, meio unico de fugir a uma desastrosa acommettida. No seu officio, o chefe artiguista informava, que «o exercito de que dependia» a fracção retirante, enviara «deputados ao governo de que era subdito» o obscuro funcionario raiano. Endereçando-lhe, «por consequencia», o papel supra, tinha por objectivo «advertir-lhe que a sua vanguarda se ia recolher» ás terras do Brazil, «com o unico fim de esperar as decisões» que se tomassem, numa entrevista dos referidos sujeitos, com os representantes de sua alteza (10).

Infere-se dos documentos existentes, que o official portuguez declinou a responsabilidade de tomar qualquer iniciativa, porque Otorguez abriu immediatas communicações com o marechal Manuel Marques, commandante da fronteira do Riogrande, a que José Rodrigues era subordinado. O cabecilha fel-o, a 14, exarando, em vivos «protestos» e «sinceros votos», a sua fidelidade «á causa de Fernando VII», assim como quanto se considerava «obrigado a defender, e manter a integridade do territorio oriental do Uruguay, de que o governo» de Buenos-aires «se apoderára» em parte, devido isto á «superioridade da força, que successivamente o tinha batido». Disse mais, que na previsão dos «funestos resultados» da campanha, havia feito a enviatura dos emissarios de que para traz se fala, ao «governo» do principe-regente, «afim de pedir se lhe désse asylo, e soccorro» efficaz; «requisição que igualmente fazia á pessoa de s. m. catholica, dirigindo-lhe uma carta para esse fim, e dando plenos poderes aos preditos deputados para tratarem semelhante assumpto».

A administração real já tinha quasi plena sciencia do que assim lhe notificavam (11). Desde o mez anterior dom Diogo transmittia para o Rio-de-janeiro, as noticias que ao governo eram ministradas, naturalmente ou principalmente por espiões. Resava uma que dom Martim de Olide, provincial dos franciscanos, posto em

Digitized by Google

rigoroso carcere depois da tomadia de Montevidéo, conseguira fugir para o campo de Artigas, de onde partiu para a nossa extremadura. Que interrogado, forneceu alguns informes, sobre o exercito do ultimo, o qual, segundo seu computo, montava a 5.000 praças, «inclusas muitas desarmadas». «Á sua saida, ficava Artigas a expedir para o Riogrande um tenente-coronel, e o dr. cura da povoação do Arroio-da-china, com a commissão de vir tratar negocios secretos com o exmo. capitão-general da» sobredita zona brazileira, «accrescentando» o despacho, «que este religioso tinha conceito de homem de grande talento, e intelligencia» ([12]). — Tudo se viu, de facto, confirmado, primeiro, pelo que se observou dentro de pouco, nas communicações escriptas já mencionadas; em seguida, pelo advento das pessoas escolhidas para a missão de que tratavam aquellas. Ao saber o que por ultimo se registra, Manuel Marques «mandou deter e demorar em Piratiny» os recemvindos, «dando parte para a capital». Transcorridos alguns dias, fez transferir os forasteiros para a séde de seu commando, onde melhor «esperariam a determinação» das auctoridades superiores e de onde fizeram remessa ao governador da capitania, de uma carta, com a data de 13 de setembro, que lhe endereçava Otorguez ([13]). Dom Diogo na mesma occasião, a 15 de outubro, dirigiu-se a este e aos representantes de todo o exercito dissidente. Consigna-se para diante o que manifestou aos ultimos. Traçando as suas regras ao chefe da columna derrotada, o portuguez, depois de dizer-lhe podia a força perseguida entrar, não junta em todo o seu complexo, sim «por secções»; referiu-se «aos outros assumptos» constantes da missiva de que estava de posse. Delles (additou) igualmente se occupava «o seu general dom José Artigas», em «propostas» chegadas «pela fronteira do Riopardo», sobre as quaes «não estava auctorisado a deliberar», motivo pelo que «ia leval-as ao conhecimento do principe-regente, seu amo», como enviar á presença do mesmo os emissarios, que

Digitized by Google

desde 14 se achavam em Portoalegre. Ao dar conta de tudo, por meio de copias, ao governo superior, o do Riogrande, concluia, dizendo, em *post-scriptum*, as delicadas circumstancias em que se achavam as victimas do desastre de Marmarajá.

Eram prementissimas, sem rodeios confessa-o a carta do cabo das mesmas, de que convem transcrever alguns topicos, a começar pelo que trata dos embaixadores, os quaes declara «estarem plenamente auctorisados a tratar com» o governador lusitano. Devem «pedir a v. ex.ª (escreve) se sirva dispensar ás tropas de meu mando a devida protecção, para entrarem nestes dominios, em caso apurado de não podermos resistir ás de Buenos-aires». Se mister, estou prompto a fazer entrega das armas, desde que me forneçam as precisas resalvas para o futuro, isto é, «desde que se me ponha a coberto» de uma indevida retenção, «em todo o tempo que fossem pedidas, por via de alguma auctoridade nomeada para este fim, por s. m. catholica dom Fernando VII, nosso rei, a cuja corôa pertencem nossas forças armadas. Fico inteirado igualmente (diz a seguir) da licença que v. ex.ª se ha servido franquear a meus commissarios, para que passem ao Rio-de-janeiro, assistidos pela fazenda real dessa Capitania; assim tambem das propostas que meu general dom José Artigas ha feito a v. ex.ª», «as quaes v. ex.ª tem levado ao conhecimento de s. m. fidelissima o sr. principe-regente, por se não achar auctorisado a resolver sobre ellas». Fico inteirado, finalmente, de que haveis na devida forma attendido ás razões que foram por mim expostas, para precaver-me de qualquer effeito de «invasão que intentem os de Buenos-aires, como inimigos declarados dos direitos da monarchia hespanhola, sem duvidardes um instante dos sinceros sentimentos que me acompanham com respeito á defeza dos direitos de s. m. catholica o o sr. dom Fernando VII, do que tenho já anteriormente dado as mais relevantes provas, conforme o confirmarão em todos os tempos, o sr. capitão-geheral dom Gas-

Digitized by Google

par Vigodet e o capitão-de-navio dom Jacintho Romarate» (14).

Sabedor das praticas raianas, ou adivinhando-as, Alvear, justamente um mez depois da primeira carta de Otorguez a dom Diogo, tambem endereçou uma epistola ao lusitano, afim de embaraçar o designio dos contrarios ou favorecer o proprio. A resposta que se lhe deu, merece traslado na integra, e foi a seguinte: «Não tendo o ill.mo e ex.mo sr. marquez do Alegrete, que s. a. real meu amo foi servido nomear para succeder-me neste governo, tomado posse delle, por causa de algum incommodo na sua saude, é do meu dever responder á carta que v. s. lhe dirigiu, com data de 13 do corrente mez. A nós foi mui plausivel a certeza que v. s. noticía do seu governo ter unicamente em vista a conservação dos direitos soberanos do sr. dom Fernando VII, nesses territorios, e a integridade da monarchia hespanhola, cuja certeza sería para desejar fosse authenticada por declaração do mesmo governo, que aliaz se diz continúa em manter sua independencia, *(sic)* e enviar reforços para sujeitar os estados do Perú, e Lima, que prestam obediencia áquelle soberano; motivo que o general Artigas e o coronel Otorguez produzem, em prova de que são elles os fieis do direito do mesmo sr. dom Fernando VII, contra as operações do governo de Buenos-aires; e como taes no caso de succumbirem ás superiores forças do dito governo, sollicitam refugiar-se nos dominios portuguezes, onde julguei não dever negar-lhes este asylo, estabelecido pelo direito das nações, como já pratiquei com os hespanhoes que occupavam o acampamento de Borbon: porém assevero a v. s. que dado este caso, o qual por hora se não acha realisado, nem por isso o meu apoio lhes servirá de ponto de reunião, para delle formarem ataques contra as tropas de v. s., uma vez que ellas não passem a hostilisal-os dentro das fronteiras desta Capitania nem rompam a boa intelligencia entre nossos governos» (15).

Resalta destas peças que os dous partidos em con-

Digitized by Google

flicto, se tinham posto em communicação com o poderoso vizinho, um delles para acolher-se a sagrado em caso de extremo perigo, o outro para eximir-se de complicações, por ahi sobrevindouras, se porventura o primeiro, além do asylo, obtivesse alguma assistencia. Mas, sabidos com precisão os intentos de Otorguez e Alvear, tempo é de verificar, mais rigorosamente, quaes os que se aninhavam no espirito de Artigas. Constaram no Brazil, antes de se produzirem os acontecimentos que acabam de ser historiados. Chegaram estas vozes á capital por via de Bagé. Noticiavam dahi achar-se ainda o caudilho pelo Durazno, de onde tinha idéa de seguir para a Purificacion, a nova povoação que fundara, no sitio de seu mais habitual acampamento. Com isto «se affirmava estar elle mui desanimado, por falta de armamento e munições», addindo-se que, desde os derradeiros dias de setembro e começo de outubro, fôra batido em varios pontos, por forças de Buenos-aires, o que o levara a «dizer que, quando se visse apertado, invocaria o soccorro de Portugal» ([16]). O que se observou ulteriormente, era, portanto, a realisação do que tinha ideado Artigas, para escapar a uma terrivel extremidade. Constrangido a fazer com as tropas de seu immediato mando, o que haviam praticado as fracções restantes a Otorguez, isto é, um generalisado movimento de recuo sobre a linha divisoria; resolveu o passo diplomatico de que dera noticia dom Martim de Olide. Effectuou-se a *démarche* ao ser activada com furor a perseguição alvearista: emquanto o segundo commandante do exercito uruguayo fazia um appello aos confinaes em a fronteira de Santa-Thereza, expedia elle outro, pela do Riopardo ([17]). Encetados foram passos necessarios, por via de uma «correspondencia cautelosa», em varias cartas logo remettidas a Portoalegre, com endereço «ao capitão de dragões Francisco de Borja Corte-Real» e «ao portuguez Antonio Gonçalves da Silva». Ao derradeiro, naturalmente por ser pessoa da amizade delle, Artigas «confiara as suas proposições, constantes

Digitized by Google

de nota que apresentou o mesmo capitão » ao superior governo da Capitania, « proposições tambem » já formuladas « pelos emissarios de dom Fernando Otorguez, commandante do segundo exercito » uruguayo, diz-se no papel que as consigna. Presente o ultimo a dom Diogo, por via do referido Corte-Real e do « capitão hespanhol José Manuel Leaniz, escreveu elle a 17 de outubro a sua primeira epistola official a Artigas. Traçando nella um transumpto das occorrencias, juntou copia da resposta a Otorguez, « por adequada ás circumstancias » de seu chefe supremo, insinua. « Pode servir-lhe de instrucção para se deliberar, com a unica differença » que vai a seguir. « No caso de acolher-se aos nossos dominios, deveria », o general insurrecto « entrar pelas guardas dependentes do acampamento de São-Diogo, para o qual mandava marchar maiores forças, e a cujo commandante se enviaram », de Portoalegre « as ordens necessarias a este fim, como a de dirigir com segurança a presente carta, onde se achasse » o seu destinatario ([18]).

O capitão-general, de facto, realisou o promettido. Em officio ao sargento-mór de dragões que detinha o commando do mencionado posto fronteiriço, manifesta-lhe que, consultando com o marquez de Alegrete, « e vista a nota daquelle capitão, onde declara circumstanciadamente as proposições feitas por Antonio Gonçalves da Silva, da parte de Artigas, que são conformes com as do coronel Otorguez », « pareceu que apezar de não poderem » as auctoridades do Reino « contar com a boa fé destas proposições, convinha », ainda « assim, aceital-as, nos termos condicionaes que veria » o sargento-mór, da copia « inclusa na carta que se escrevia ao mesmo Artigas » e era mandada sob sello volante ([19]).

Insistiu este antes de reconhecer as idéas do lusitano ([20]). Depois de previo annuncio, expedido da raia em 19 do corrente mez de outubro, no immediato promoveu uma outra enviatura diplomatica ao Brazil, nomeando para o effeito o seu proprio secretario, dom

*

Digitized by Google

Miguel Barreiros. Partiu elle na companhia do capitão portuguez Francisco de Paula Bersane ([21]), afim de «apresentar as proposições que» o general «mandou fazer ao governo» da Capitania e lhe foram «apresentadas» em principio de novembro. Infere-se dos documentos conhecidos, que a nova missão foi recebida com muito aprazimento, se bem que nada conseguisse, ao menos desde logo. Patente o deixa a resposta de dom Diogo a Artigas. «Ainda que as ditas proposições versassem sobre objectos mui excedentes ao alcance de meus poderes, (adverte) lisongeio-me de figurar a v. s. que vou immediatamente transmittil-as á presença real do principe-regente meu amo, e que competentemente participarei a v. s. as regias deliberações do mesmo augusto senhor. «Receba v. s. os respeitos que lhe tributo», addiu o fidalgo, não se olvidando de «ratificar» «que por ora nenhuns outros recursos», «além do asylo», «devia esperar do governo» do sul ([22]).

Não foi descoberto até o presente o texto das propostas mencionadas. Tem-se conhecimento dellas, porém, de um modo inilludivel, estudando as gestões de que se incumbiram outros. Como se registrou, no mesmo dia em que dom Diogo abriu correspondencia com Otorguez, se dirigiu tambem aos deputados do exercito federalista, «o dr. José Bonifacio Redruello, vigario da villa de Concepcion-del-Uruguay» e «o capitão ajudante-maior do real corpo de artilharia, dr. José Maria Caravaca». Detidos, como se disse, primeiro em Piratiny, mais tarde no Riogrande, não perderam mais tempo, depois que se aposentaram em Portoalegre. No mesmo dia fizeram subir ao governo.uma petição cujo deferimento consta do que foi transcripto, da lavra de Otorguez ([23]). Dom Diogo, ao despachal-a, assegurou se haverem dado todas as providencias para a immediata ida dos requerentes ao Rio-de-janeiro, em companhia do commandante de Santa-Catharina, onde eram forçados a passar ([24]). Tudo se fez de accordo com estes compromissos.

Digitized by Google

Desembarcando no porto de seu destino, eis como os proprios orientaes relatam quanto a elles se refere, em documento entregue ao secretario de estado, diante de quem foram conduzidos: — Chegados á côrte em dezembro, no dia 5, em o «seguinte», (dizem) «se apresentaram» conforme indicações de dom Diogo, a quem fora entregue o diploma relativo «ao objecto de sua missão». Por elle remettido esse papel ao Rio-de-janeiro, s. alteza real, graças á «notoria justificação» da sua chancellaria, facultara ao ministro competente a liberdade necessaria, para que se lhes concedesse audiencia, afim de dizerem de suas pretenções. Resolvidos a expol-as por escripto, ora se dirigem a tão alto funccionario, manifestando-lhe quanto se vai ler: «os habitantes da Banda oriental do Rio-da-Prata, seus chefes dom José Artigas e dom Fernando Otorguez, com as tropas de seu mando, que constam actualmente de 5.000 homens de cavallaria, havendo reconhecido, de novo por seu legitimo soberano, o sr. dom Fernando VII, para o que bastou a noticia de sua chegada a Valencia»; requerem os «auxilie este governo, como irmão, alliado e vizinho» de s. magestade. Contam, desta sorte, se lhes proporcionem «tropas, armas e munições, para continuarem a guerra aos rebeldes de Buenos-aires, do que resultará manter-se toda aquella formosa Provincia a seu monarcha legitimo, privar aos insurgentes de remetterem tropas ao Alto-Perú, e dissuadil-os da idéa de invadir o territorio portuguez, *encontrando quiçá algum apoio em seus habitantes;* o que, verificado, faria, quando não impossivel, mui difficil, e custaria muito sangue, a reconquista de ambos territorios».

Exarado pela maneira supra, o que pretendiam, os embaixadores espraiaram-se em categoricas «asseguraçõe». «Por serem estes os motivos» unicos e reaes da incumbencia é que tinham «recebido os poderes» a ella concernentes, assim como por «estarem compenetrados dos sinceros e bons sentimentos daquelles habitantes», sentimentos «de que jamais se separaram, ainda com

Digitized by Google

sorte mui adversa» e podem resumir-se na seguinte formula: «Preferem os hespanhoes carregados de grilhões e cadeias, a se confundirem com os revolucionarios de Buenos-aires». Dizem, mais, que «o encarregado dos negocios de s. m. catholica em esta côrte lhes ha offerecido algumas espingardas e munições; mas que isto, sem as valentes tropas portuguezas, e, o que é mais, sem a especial protecção de s. a. real, não basta para que se logrem os objectivos propostos. Pelo quê, supplicavam» ao ministro, «assim o fizesse presente á s. a. real, em cujo nome tinham sido auxiliados superambundantemente pelo commandante da fronteira dom Manuel Marques de Sousa, e pelo capitão-general da Capitania de São-Pedro, em o seu transito até a côrte». Supplicavam, finalmente, «que com a maior brevidade se lhes avisasse do resultado, visto assim o exigirem as circumstancias, e poderem communical-o», com tempo, «a seus committentes» ([25]).

Ben si può giudicar che corrisponde
A quel ch'apar di fuor, quel che s'asconde? ([26])

Que é licito concluir dê quanto foi transcripto? Artigas e suas batalhadoras legiões abatiam os estandartes revolucionarios? Não, mil vezes não, ainda que inclinem o exegeta, a uma categorica affirmativa, as peças ora dadas á luz. «O criterio historico que se funda sobre um documento, sobre mil documentos, quando o espirito se não ergue muito acima dos caracteres» dos pergaminhos ou papeis, «é um criterio estreito» ([27]). De nada mais se tratava nos mencionados acima, do que de um artificio vulgar no periodo insurreccional, seguidamente empregado por todos, afim de se habilitarem com apoio ou tolerancia, da parte da côrte lusitana, fecunda igualmente em simulacros. Dom Diogo, affeito ás praticas do tempo, se deu mostras de agrado, ao lhe apresentarem as communicações platinas, tudo persuade que sempre as recebia a beneficio

Digitized by Google

de inventario, porque, «pautadas pelo uso e estylos revolucionarios, nunca exprimem sua verdadeira intenção» ([28]). Se em officio a Manuel Marques se revela disposto a admittir como verdade, o que arteiros insinuam os dissidentes do Rio-da-Prata, pouco lhe durou na alma, tão incauto optimismo. A sua attitude mental de 15, reflexo de contactos com um sujeito do porte de Redruello, passadas 24 horas se dissipara, e a 16 o frio bomsenso lusitano era sobreposto á calida argucia castelhana. Nitido isto se vê no que manifesta a outro de seus subordinados: dando instrucções, já em registro para traz, ao sargento-mór do regimento de dragões estacionado sobre a linha do Quarahy, manda que faculte asylo a Artigas, «*apezar de não podermos contar com a boa-fé das proposições*» *que faz*, adverte o tenente-general ([29]). Dom Diogo logicamente punha em duvida o repentino ardor monarchico de populações que, precisamente eram «as mais enthusiastas pela guerra» ([30]): com fundamento desconfiava da ingenuidade de Artigas, como de Otorguez, sombra delle. Tentado o primeiro, por Vigodet, que lhe offerece o posto de «commandante geral de campanha» responde que «prefere ser independente, a qualquer outra cousa» ([31]). Tentado de novo, oppõe-lhe esta firme decisão, que constitue ao mesmo tempo um categorico, inilludivel pronunciamento, ácerca de seus verdadeiros sentimentos para com Buenos-aires, desfiguradissimos e tidos como systematicamente hostis, nas chronicas da grande cidade. «Com os portenhos», disse, «terei sempre ensejo de entender-me; com os hespanhoes, nunca»! ([32]) Emprehendida a seducção por Pezuela, noutra conjuntura, *dias antes de seguirem para o Brazil, Redruello e Caravaca*, Artigas com firmeza repelliu o general de Fernando VII, usando de expressões inconfundiveis, definidoras de uma verdadeira profissão de fé. «Enganaram a v. s. e offenderam meu caracter, quando lhe deram informes de que defendo o seu rei, e se as desavenças domesticas hão lisongeado o desejo dos que

Digitized by Google

clamam para estabelecer o dominio hespanhol em estes paizes, com theorias» suspeitissimas, «problema» é «este» que «decidirão as armas. Eu nem sou vendavel, nem quero mais premio que ver minha patria, livre do poderio iberico» (33).

O que havia de positivo na embaixada commettida áquelles dous, ressalta assaz claro do exame das tradições. Estudando-a com detença, ainda que se visse algo seduzido por fagueiras perspectivas, o gabinete de São-Christovam se mostrou esquivo a graves compromettimentos, pelo que Redruello e Caravaca dirigiram supplicas á dona Carlota, para que lhes favorecesse as gestões (34). Negou-se, porém, redondamente, o principe do Brazil, a ministrar quaesquer auxilios (35), enviando apenas a sua esposa, de conta propria, algum supprimento, á quartel-mestrança das tropas inimigas do directorio (36). Regressou o padre entre-riano á Provincia oriental (37), com as seguranças do mencionado e minguado favor da infanta de Hespanha, sendo logo após detido no Riogrande, pela superveniencia de inesperadas, «quanto sensacionaes novidades» (38). A dita senhora que, como dom Diogo, nutria excassa confiança «de que fossem de boa fé, as proposições» dos insurgentes, tinha suscitado á puridade as ordens precisas, afim de que não «lograssem» exito em «sua burla, depois de soccorridos», enganando-a, como haviam «trazido em engano, até esse momento», aos seus proprios «enviados» (39). Não foi, conseguintemente, grande surpreza para dona Carlota, quando se percebeu qual o objectivo verdadeiro dos chefes revolucionarios. Quem ficou em assombro, foi o companheiro de Redruello, que permanecia junto da côrte fluminense. Scientificado dos acontecimentos escreveu ao sacerdote, consternadissimo com «o transtorno» assim produzido «nas operações» de ambos, que o trazia «corrido de vergonha», a ponto de «nem mais sair á rua» (40). Segundo com escandalo se sabia, Otorguez entrara em Montevidéo, precedendo em absoluto desaccordo com quanto dissera e fizera

Digitized by Google

dizer para o governo de s. alteza. Nem sómente evitava entregar a praça ao «legitimo soberano», como tinha feito arvorar, «ao som de 21 tiros», não o estandarte real e sim um outro, inteiramente desconhecido na orbita das nações soberanas. Tremulavam sobre baluartes e ameias da cidade de São-Filippe e Santiago, as cores branca e azul da Revolução de maio, cortadas ambas faixas por uma diagonal rubra, symbolo do sangue que os orientaes derramavam e derramariam, para sustentar a ampla autonomia da sua Provincia: a bandeira tricolor, que fluctuou nos campos do Uruguay, por um largo quinquenio de batalhas, em prol da independencia e liberdade dos povos confederados na bacia do Prata (41).

Tinha-se produzido maravilhante mutação de scenario. Artigas, «o indomavel guerreiro» não estava de todo vencido. «Quem vencerá Artigas?» perguntaria alguem, traçando o relato das horas que antecederam as da phase tragica, durante a qual foi esmagado alfim o «assombroso americano» (42). Quem de facto o vencera ainda por completo? A triumphal monção de Alvear concluiu-se por setembro e o titã ficava de pé, soerguendo-se cheio de alento, de sobre a terra patria, onde suppunham tel-o abatido para sempre, em varios lances do mau fado! Interrompeu a serie de vantagens do brigadeiro, o destroço que amargou o capitão José del Pilar Martinez, entre os rios Yi e negro. O successo, para outro, poderia explicar-se por uma alternativa no jogo da guerra, cuja minima importancia não alterava o destino da partida que era em marcha. Para Alvear, além de que via no desastre um provavel signal da contracorrente que se avolumava, percebeu a tempo a qual causa era em boa parte devido. A crescente «insubordinação das tropas» directoriaes se lhe antolhou symptoma indespresavel; cumpria-lhe, portanto, adoptar um partido, que preservasse o brilho dos louros já alcançados, afastando-se o jovem guerreiro de um theatro agora impropicio a emprezas de proveito e fama. «Da noute para o dia, tomou a inesperada resolução

Digitized by Google

de regressar a Buenos-aires, deixando o mando do exercito a dom Miguel Soler» (43). Para seu bem? Para seu mal! Com a chegada de Alvear á sua terra natalicia teve um insensato recrudescimento a feroz politica iniciada em 1812, graças á funestas inspirações do cabo retirante, ou aggravadissima persistencia das que tinham dado engendro aos mais odiosos actos de Posadas. Como se não bastassem os que haviam cavado um abysmo entre portenhos e orientaes, o dictador, em 23 de dezembro, expediu instrucções ao referido Soler, destinadas ao exterminio dos compatriotas dissedentes. «Devem elles ser tratados como assassinos e incendiarios», dizia. «Todos os officiaes, sargentos, cabos e chefes que se apprehendam com armas, *serão* arcabusados, e os demais, postos em desterro, á margem direita do Paraná, «observando-se o mesmo systema com os vagabundos e suspeitos, para que o TERRORISMO produza os effeitos que não logre a rasão e o interesse da sociedade». De accordo, com semelhantes determinações passou a agir, mais do que nunca obediente, a chefatura do exercito argentino. E como o director-supremo insistia em capacital-o, simultaneamente, de que «a destruição dos caudilhos Artigas e Otorguez era o meio unico de terminar a guerra civil na Provincia e Entre-rios»; meditou Soler combinações bellicas tendentes a conseguir-se o holocausto de ambos e de quantos eram com elles identificados (44).

No momento que se teve por mais propicio, sairam as tropas dos aquartelamentos, direito ao interior. Pouco se haviam ellas internado, quando, subito, se cambiou o projecto de implacavel repressão, no que foi o primeiro degrau do imminente declinio de uma nefasta oligarchia. Artigas tinha tambem movido as suas forças, as quaes, depois de varias peripecias, de merito preparatorio, defrontaram-se com as do inimigo. Foi isto em Guayabos, a 10 de janeiro de 1815. Em decisivo choque, as legiões do porta-estandarte do federalismo arruinaram as do bando adverso, que deu por

Digitized by Google

perdida totalmente uma infausta pendencia, duradoura havia mais de um biennio, com effeitos inapagaveis, sobre a causa americana. Nota Frederico II da Prussia «quanto é de espantar que a mais consummada prudencia, apoiada em sufficiente força, seja por vezes o joguete de eventos imprevistos ou de botes da fortuna, que se diverte, com despreso e á custa dos projectos dos homens (45). Tal se via com aquelle successo de inesperada influencia e magna retumbancia, que destruiu todos os calculos de uma vasta ambição de injustificado predominio. Coincidia elle, quasi com outro «acontecimento extraordinario». «Produzira-se», este, «em Buenos-aires, no dia anterior ao» combate, e foram as seguintes as suas origens. «Nomeado Alvear para o posto de generalissimo do exercito do Perú, cujo mando detinha Rondeau, os commandantes de suas diversas fracções o repudiaram, sublevando-se contra» o sobrinho do director. Igual procedimento se mostraram dispostos a seguir os sub-chefes do exercito dos Andes, que organisava San-Martin, encontrando-se Alvear na precisão de retroceder a Buenos-aires, abandonado por todos». Seu tio, com o golpe, renunciou ao poder, na vespera do triumpho oriental supradito, e a loja Lautaro que regia o Estado por detraz delle, ante a pressão das circumstancias adversas, ensaiou salvar a primazia, fazendo em mãos do sobrinho o deposito do mando de que Posadas se despojava. «Este foi o signal do desastre» (46), cujos effeitos admittiu Alvear serem de remoção provavel ou possivel. Sentindo que lhe escapava o poder, appellou para meios conducentes a lhe proporcionarem um respiro, como a lhe fornecerem ensejo de empregar novos methodos. «Desalentado de vencer pelas armas a resistencia de Artigas, determinou abrir com elle negociações pacificas», pensamento a que deu realidade em principio de fevereiro. Antes, porém, de firmar-se qualquer clausula, a desordem invadiu por modo tal a guarnição da praça uruguaya retida sob o dominio das tropas de Buenos-aires, que as mes-

Digitized by Google

mas tiveram ordem de espontaneo abandono, o qual se effectuou a 25 de fevereiro ([47]).

Triumphante o federalismo no territorio uruguayo, com a posse da sua capital; triumphante em Corrientes, onde succumbiu, com Perugorria, a facção dictatorial; triumphante em Entre-rios, que foi elevado ao predicamento de Provincia, a par da zona vizinha ao norte; triumphante em Santafé e Cordova, que se viram libertas do arroxo centralista, mercê da acção armada de Artigas: a já combalida auctoridade do seu rival estremeceu até os alicerces, em Buenos-aires.

Á maré minguante, de que chegaram tristes signaes á raia brazileira, seguia-se radiosa preamar. Transcendente esforço, igual e contrario ao dos unitaristas, arbitros por alguns mezes dos destinos da communidade, finalmente alcançava o seu desideratum. O grande movimento determinante do protectorado de Artigas obtinha exito completo. Manifesta e clara a attitude dos povos constituintes da Liga federal, insurreccionados os exercitos, indispostos a obedecer os cabildos e auctoridades das provincias do interior, commovida a propria capital; tornou-se insustentavel a situação de Alvear. Sem embargo, o director quiz arriscar uma partida, e «destacou uma divisão de seu exercito contra Artigas», no instante «da avançada victoriosa» deste «sobre Santafé». Os commandantes da mesma, porém, já secretamente entendidos com o cabildo de Buenos-aires e com o chefe do partido federalista, no dia 12 de abril, intimaram de Fontezuelas ao successor de Posadas, que lhe seguisse o exemplo, fazendo renuncia do mando supremo. A municipalidade, a seu turno, poz-se á testa dos descontentes, com quem fraternisavam as demais tropas, resultando de rapido accordo, entre ellas e o governo da communa portenha, que fosse Rondeau, então chefe do exercito do Perú, elevado ao poder supremo, e que durante a sua ausencia fosse o general substituido por Alvarez Thomaz, um dos fautores do pronunciamento armado ([48]). Assim findou, a 17, a dictadura, que

Digitized by Google

foi em poucas horas esmagada pelo peso das mais vigorosas correntes da opinião nacional. Assim assistiu Alvear ao celere derruimento do castello unitario, ao tempo em que subia á sua maxima pujança, a fama e prestigio do representante do ideal opposto. Uma infanda oligarchia se esforçava por tisnar-lhe o nome; o cabildo, que com mais fidelidade encarnava os lidimos sentimentos do nobre povo de Buenos-aires, declarando «illustre e benemerito o chefe» do federalismo, ordenou que em praça publica, se procedesse á queima dos nefarios decretos malsinadores do grande paladino da cruzada autonomista (49). O titulo de «PROTECTOR DOS POVOS LIVRES, que as provincias de Entre-rios, Corrientes e Santafé» — pouco depois imitadas pelo Uruguay — «haviam conferido a Artigas», «teve sua plena confirmação pela douta cidade de Cordova, que obsequiou» o general, «com o famoso sabre», mais tarde legado ao museu de Montevidéo, pelo heroico defensor de Paysandú (50).

Digitized by Google

CAPITULO VII

Successo, qual esse, por demais estrondoso, devia ter e teve amplos reflexos no paiz contiguo, absorta ou despeitada, a gente do paço e ministerio, como cheia tambem de renascidos pavores. Firmado o predominio em o Rio-da-Prata, do partido radical, eram de temer-se profundas repercussões em todo o Brazil. Mais terrivel ainda ia de certo renovar-se o perigo sobre cuja imminencia tinham discorrido o conde de Liniers, Contucci e Miranda (1).

Nada havia de infundado nas apprehensões que nessa hora surgiram. Conforme já se disse alhures, «successos prosperos» — a dupla victoria contra os inglezes, os attentados de Bonaparte contra a corôa hispanica — «tinham feito, crer aos argentinos», lhes era «possivel constituir-se em breve», o que os inclinou a uma iniciativa acauteladora do futuro. «Convindo-lhes» generalisar entre «seus vizinhos» «o mesmo systema» que ideavam, «para terem menos a receiar» do governo delles; «offereceram em reserva aos liberaes brazileiros, que aspiravam a sacudir a dominação absoluta, um apoio efficaz». Estreiara-se «este» na maneira para traz historiada, quando subito falhou de todo: «não teve effeito» algum apreciavel, em consequencia das supervenientes luctas intestinas, cujo remate foi a queda

Digitized by Google

de Alvear (2). Não interromperam ellas, comtudo, inteiramente, os começados entendimentos: «mesmo assim nunca as relações deixaram de existir» entre ambas communidades (3), o que não poderia ignorar a desconfiadissima policia real, cujos numerosos espiões constituiam uma vasta rede, extendida do Pará ao Riogrande. Reactivadas as pesquizas dos agentes da auctoridade, percebe-se que nos relatorios de uns e outros, agora coincidiam os informes geradores de alarmas, porque repentinamente mudou a orientação de palacio, dispostos os senhores do paiz, a fazerem concessões adequadas a mantel-o quieto e fiel.

A situação era de facto melindrosissima. Depois de largos dias de explendor, o Reino, das alturas da gloria, se tinha abysmado num marasmo ignobilimo. Padecera em varios periodos da evolução graves adversidades; nenhuma que tanto o acabrunhasse, como esta ainda presente. Os primitivos habitadores do territorio fruiam a solta existencia das tribus sem cadeias temporaes (4). Imposto o jugo de Roma, com alguma polidez urbana, que adquiriu, ainda assim manteve o povo, mercê das franquezas municipaes, o treino dos attributos de caracter e intelligencia indispensaveis para a reconquista da autonomia. Sobrevindo o diluvio barbaro, as aguas do cataclismo, abaixando o seu nivel após a hora tragica, ficaram para sempre confundidas, mesclados nos mesmos leitos, os regatos lusitanos, com as torrentes germanicas. Refrescadas em um novo ambiente, as instituições que as aguias do Capitolio haviam mutilado, refloresceram viçosissimas, soerguida por sobre os destroços do Imperio italico, a pristina democracia espontanea, *alma parens* dos multiplos regimens peninsulares ulteriores. Do substractum de tantas convulsões se destaca por fim um quadro politico auspicioso. Eil-o em suas linhas geraes: uma vigorosa entidade, cuja nomeavam rei os incolas do Lacio, conservando-se o titulo entre os herdeiros de sua vasta civilisação; a par dessa figura de realce, apparece o gremio de outras, a no-

Digitized by Google

breza guerreira, de relevo quasi identico: em volta daquella e destas (ao mesmo nivel pode dizer-se), avista-se a massa anonyma, de fulguração inferior, cheia, comtudo, de mascula energia,—astros de merito diverso, com luz propria cada um e rotação livre e independente. Erecta se vê a primitiva Constituição da idade média, que a pouco e pouco se foi modificando ao peso de circumstancias irresistiveis; o rodar dos annos e o lento dominio dos habitos de quietação alteram a ordem que punham as tradições, no papel de cada um desses tres factores sociaes. O trabalho pacifico absorve por fim as preoccupações da maioria; funda-se o que depois teve o nome de industria moderna; decai no abandono o commum exercicio das armas, o que restringe o da soberania, que passou a ser o monopolio das outras duas forças da trindade collectiva, assegurando-lhes uma preponderancia, que a divisão dos esforços na economia publica acabou por legitimar, em toda a plenitude.

A primazia, porém, nunca significou influencia exclusiva. O povo jámais se deixou annullar por inteiro; a parte que lhe competira, da soberania originaria, o que não teve mais foi um emprego constante: mantinha-se, na essencia, todavia, dentro das linhas de antanho e com os contornos que lhe eram proprios. *De minoribus rebus principes consultant, de majoribus omnes* (5), em negocios de menor vulto decidiam por si os chefes, nos mais grados tinha voz a communidade, assenta um antigo, falando da *officina gentium*. Por igual na primitiva phase da nossa monarchia, o principe rege o vulgar andamento da republica, sempre aliaz de accordo com a lei ou o costume (6). Mas, quando se tratava de materias de relevancia, se o estatuto vigente lhe conferia voto nas mesmas, ponderado era o seu, nas côrtes-geraes da nação, pelo do corpo da nobreza e o do braço popular, realidade viva um equilibrio efficaz e nunca a triste ficção de um bastardo constitucionalismo, hedionda farça dos dias de hoje. Roto em qualquer conjuntura o nexo que ajustava as differentes

Digitized by Google

peças do apparelho governamental, com augmento excessivo do poder de uma dellas, por exemplo, da coroa; um invencivel e indormescivel alento emancipador, prestes restabelecia a perturbada proporção, supremo baluarte das garantias do homem, que um assomo de despotismo baldadamente ameaçara.

No Reino portuguez, essa foi, até certo estadio, a marcha da historia. «Os primeiros annaes da monarchia lusitana encerram memorias de innumeraveis feitos de uma raça de homens illustres, dignos de comparação com os heroes do grande tempo da Grecia culta ou das épocas virtuosas da marcial Roma. O mesmo espirito nobre, que concebeu sua independencia, tambem por muito tempo a conservou», como conservou «a Constituição livre», que tinha fundado «a primeira grandeza de Portugal», «resistindo ousadamente ás usurpações do soberano, e restringindo a licença», nos outros orgams da machina politica. Tão lisongeiro espectaculo mudou, porém; «a fatal influencia de um clero ignorante, incutindo-lhe o fanatismo, abateu o espirito do povo, destruiu a liberdade, e extinguiu o amor dos emprehendimentos e gloria». «O predominio do clero estabeleceu-se, e as riquezas do nobre, os thesouros do cidadão, os fundos do negociante, os salarios do operario — todos os recursos da industria — eram lançados no insondavel abysmo da rapacidade ecclesiastica», ao tempo que tudo contribuia, na orbita civil, para imitar a avidez da igreja, tudo se encarreirava para, de sociedade com ella, «destruir-se a firmeza do caracter nacional» (7). No continente e nas colonias, atido o observador imparcial ás apparencias, diria encontraveis, por toda a parte, os continuadores dos «barões assignalados» em gigantescas façanhas de outrora. Moviam-se, daqui para ali, nas varias espheras, orgulhosos, os peitos de aço que sublimou o vate ha pouco extincto: quão diversos, todavia, se olhos seguros se demoravam a contemplal-os! Subsistentes, apenas, as exterioridades do que fôra o lustre avito; mais carcassas de

Digitized by Google

ambulantes cadaveres, revestidas das armaduras lendarias, que sêres vivedouros: a ferragem gloriosa, se tocada, ainda feria os ouvidos com uns rumores de epopéa, — vasio de musculos, de nervos, sobretudo, vasio de alma, o que fôra abrigo de uma geração de batalhadores immortaes!

De declinio em declinio, chegara-se em 1815, a um paroxismo de males incomportaveis. A situação era de facto melindrosissima. «O transito do throno portuguez para o Brazil, necessariamente devia produzir uma revolução no systema politico e commercial dos continentes europeu e americano. O ser esta revolução vantajosa ou fatal á monarchia portugueza, dependia inteiramente do bom ou mau regimen que adoptasse o governo», adverte com grande descortino, um discreto da época. «Nunca el-rei precisou tanto de ter um ministerio completo», prosegue. Infelizmente não succedeu assim. «Trese annos que s. magestade esteve no Brazil nunca houve» um que «merecesse este nome». Arruinado Bonaparte, com «a paz geral», «esperavam todos» «que o governo mudasse de systema». Ficaram as medidas de urgencia limitadas á «creação do Reino-unido de Portugal e Brazil, elevando este ultimo á categoria» da metropole, em carta de 16 de dezembro de 1815. Fóra dos estereis idealismos em que dom Rodrigo tanto se comprazera, «poz-se de parte até o pensar nos grandes planos que as urgencias mais vitaes da monarchia exigiam se combinassem com discrição, e se puzessem em pratica sem perda de tempo». Desapparecido quem dava ainda uma sombra de vitalidade ao organismo administrativo, peor feitio ganharam as cousas. Persistiu a «rotina» com «o manejo dos negocios» por via de «uma serie de ministros moribundos», «contrariados por funestas *camarillas* secretas», ou sujeitos a ellas, — entidades estas segundo as quaes a governança «não podia ir melhor» (8).

Por que ia bem? Porque «se exhauriam os cofres» do erario, com «as delapidações e peculatos», repu-

Digitized by Google

gnantes fructos de «uma escandalosa corrupção», generalisada, soberana, tanto em Portugal como no Brazil (9). Suprema resultancia do vasto complexo de maldades, «o cahos» (10), a doce miseria heteroclita, que extasia em goso infinito os paredros de certo absolutismo hodierno, mui do nosso conhecimento, e parecidissimo ao antigo, malgrado o *travesti* liberal em que se rebuça: o cahos enjoativo, considerado um mundo de perfeitas harmonias, «uma uniformidade de rythmos», por quem incauto se deslumbra, com as enganosas lucilações que pyrilampejam sobre o pantano bragantino, acreditando ser o rutilo fulgor de gemmas preciosas, o que é o funereo relampago dos fogos fatuos da podridão (11). O jovem Imperio que o principe-regente veiu fundar na America, teve neste continente um antecipado symbolo, que é aquelle mysterioso rapazinho, de quando em quando visivel na cordilheira mexicana, segundo uma velha lenda. Divisado á distancia, maravilhava a sua seductora formosura; se alguem conseguia approximar-se-lhe, mudada era a grata visão, numa asquerosa miseria: com horror intraduzivel era vista a desfazer-se em immediatas corrupções, a loura cabecinha, minutos antes radiosa, cuja belleza parecera sublime! (12) Illude-se o contemplador com as galas postiças do regimen joanino, como diversos se illudem com o seu *pendant* contemporaneo (a nossa Armida de gorro phrygio) e succede isto ao primeiro autor citado, em virtude de um erro de perspectiva, que só um sincero, aturadissimo exame do passado, consegue dissipar. Que podia ser a pretenciosa fabrica, se era o que sabemos, o seu creador? Dom João, quando Junot invadiu Portugal «declarou publicamente que se viesse» Lannes «á frente do exercito francez, nada o poderia decidir a abandonar o Reino». Quer dizer, aceitava o baixo predicamento de simples proconsul de Bonaparte, o que dá a medida dos seus brios, como cidadão e como principe (13).

Insensivel aos estimulos da coragem, da mais vul-

*

Digitized by Google

gar dignidade, podia ainda assim recommendar-se por attributos de espirito e coração. Desgraçadamente, nem sob estes aspectos ha meio de realçar-lhe o nome, em os fastos da historia patria. Não sendo nada tolo no grangeio dos baixos interesses de sua casa, foi mentalidade apoucadissima, incapaz de discernir de leve que fosse, o que, de facto, podia engrandecel-a. Os sentimentos andavam em proporção. Mantinham-se em nivel tão inferior, que nelle tudo era mesquinho, até mesmo a sua gabada suavidade. Confundiam-na alguns com um temperamento bondoso; outros reputavam-na placida indifferença; outros ainda a tinham por um brando estoicismo. Era apenas uma compleição destituida das asperezas que por vezes acompanham a energia: era a sua alma em tudo apagada, com especialidade nas volições, sempre de grau vulgarissimo e de merito sómenos. Inchavam-no, entretanto, de quando em quando, umas singulares velleidades. Se achou em si meças para docil instrumento de um general francez, a inexistencia de um nobre orgulho supprida foi pelo viçô, em sua alma, do entono de baixo estofo. Podia ser um excellente subalterno do corso? Se entrasse no quadro da alta criadagem napoleonica, disputara a seus pares o que entendia pertencer-lhe, e, se acceitou com agrado a vassallagem a que o reduziu o inglez, desforrava-se em palacio, onde pretendeu mandar sozinho. «Ninguem mais cioso do poder, de que elle» ([14]), nem de uma cupidez mais activa e previdente, — o que representa o unico traço de pronunciado relevo, na molle natureza desta lesma coroada ([15]). Nisto revelou instinctos de formiga devastadora. Emquanto via consumir-se em torno de si, com desapiedado egoismo, a substancia da nação, armazenava caladinho, as barras de ouro, para augmento dos cabedaes da serenissima familia de que era entidade culminante. Por isso foi que algo se interessou por nós, isto é, porque era o Brazil a mais bella parte do patrimonio da soberana grey: interessou-lhe elle nos momentos em que viu o perigo de serem es-

Digitized by Google

tancadas, para os augustos cofres, as fontes do Pactolo americano. Tal acontecia pela época a que chega a narrativa, e premuniu-se, chamando a conselho os doutos, em cautelosa puridade. As cousas não estavam mais para as deliciosas folganças do paço e da capellamór, e, pelo ministerio do conde de Paraty, o principe-regente baixou regio aviso, acompanhado de uns quesitos, «impressos debaixo de todo o segredo», papeis esses remettidos unicamente ás pessoas mais altas da governança, ao fim da primeira ou principio da segunda quinzena de abril de 1814 ([16]). «Depois de lhes accrescentarem» as theses que «julgassem necessarias para a decisão do importante objecto, sobre que versavam», os destinatarios dos mencionados quesitos «haviam de satisfazer a elles com o seu parecer, para ser presente ao mesmo» augusto senhor. Eram em numero de mais de 12. Nenhum de tantos—nenhum!—revela uma tenue, longinqua idéa do bem publico: todos exclusivamente demonstram as energicas preoccupações de s. alteza pela sorte da dynastia, os consternadissimos pavores com que assiste á marcha ovante da tendencia a radicaes reformas, apezar das formidaveis resistencias da Santa-alliança ([17]). «Pode-se esperar mais favoravel conjuntura? Durará a paz?» estarrecido, inquire dom João. «Se o horisonte politico se escurece cada vez mais na Hespanha, não ha perigo de que Portugal perca a esperança de ver» a augusta familia «restituida áquelle Reino? E perdida esta esperança, que unicamente alentava o povo no meio de tantas desgraças, não haverá perigo de que a vertigem do seculo, o exemplo e as suggestões dos vizinhos os induzam na perigosa tentação de côrtes, e com ellas em todos os horrores de que as revoluções em todo o meio-dia da Europa têm dado tão funestos exemplos?» Nada se descobriu ainda nos archivos onde conste o que os magnatas ponderaram ao magno consulente, salvo a «*Proposta authentica sobre o regresso da côrte para Portugal e providencias convenientes para prevenir a revolução, e tomar a ini-*

Digitized by Google

ciativa na reforma politica», assignada por Sylvestre Pinheiro Ferreira, um dos raros cerebros clarividentes, do exhaustissimo regimen. Basta-nos ella, entretanto, para o nitido convencimento de que foi, essa, uma quadra perfeitamente *climaterica*. O céu ainda se conservava mudo; sobejavam nelle, porém, os coriscos, predecessores de uma grande tempestade: a de que fala o estadista, referindo-se «á torrente de males, com que a vertigem revolucionaria do seculo, o exemplo dos povos vizinhos», «ameaçam de uma proxima dissolução, e de total ruina, os Estados» da corôa. Segundo opina o egregio estadista, «Portugal ha tres annos está irremediavelmente perdido». A propria terra de Santacruz, «este nascente Imperio do Brazil, já lucta com as ancias de uma infallivel morte». «A patria», «o throno augusto estão ameaçados de uma imminente ruina», «se a mão de s. a. real, ainda por alguns instantes poderosa, não acode a salvar», ao menos, a America portugueza: se não se apressa «a salvar os bens, a religião, e as vidas destes seus vassallos, e as sagradas pessoas» da «familia» reinante. «O interesse e a lisonja de uns, mancommunados com a fatal cegueira de outros, encobrem á porfia» o que mais precisam aquellas conhecer. «Não foram os francezes que precipitaram a Peninsula no abysmo em que se acha: elles nada mais fizeram do que apoderar-se, sem honra e sem gloria, de uma facil preza», que os ministros de Lisboa e Madrid, «parte por perfidia e parte por inepcia, apresentaram sem defeza á sua rapacidade». «Não foram estes ministros os que, de vinte annos a esta parte, não cessaram de exgotar o real erario, com o pagamento das dividas de tantos dissipadores? Não foram elles os que, a titulo de melhor administração, sobrecarregaram com inuteis juntas, mezas, e inspecções, a real fazenda, que á sombra destes corpos moraes, impunes por sua natureza, se viu mais delapidada do que antes»? Não foi graças a elles que cresceram, a olhos vistas, «a escandalosa venda de officios, paga de mercês, emolumentos inde-

Digitized by Google

corosos»? ([18]) Como ensaia a côrte «arrancar os seus povos do abysmo em que com rapida carreira se vão precipitar»? ([19])

Demais o sabiam todos! Cegamente obstinado, o governo, em vez de promover o progresso, teimou em «não apartar-se da antiga rotina, fazendo augmentar diariamente o descontentamento» do complexo de seus subditos. «Concorria como de concerto, com as manobras occultas das sociedades secretas» do velho-mundo, já pullulantes na época, «para o identico fim de accelerar a revolução» ([20]).

«Não faltavam emissarios» dos referidos gremios ([21]), que de certo se puzeram logo em intima conjunção com os do Prata, cujo apparecimento na capital fluminense já suspeitava dom Diogo ([22]). De certo se entenderam sem demora, aquelles, com os filhos do paiz deliberados a seguir o exemplo alheio e proximo; isto é, com os brazileiros «aportenhados» ([23]), já em secretos conciliabulos na companhia dos suspeitos *hespanhoes* que fizeram objecto de uma vaga allusão de Casa-Irujo, bem como de uma positiva denuncia de Vigodet e frei Cyrilo, ao passarem no Rio-de-janeiro, após a quéda de Montevidéo ([24]). O terreno em que vinham operar soffria, desde muito, violentas pressões do exterior, creadoras de «inconsistentes circumstancias» internas. «Rodeava o Brazil por toda a parte, a conflagração» que se generalisara «no continente americano. Em tal crescimento de abusos, de privilegios, de esforços retrogados, a civilisação crescia victoriosa em derredor de seus limites, e destruia todos esses erros e absurdos que lhe entravavam a estrada triumphal. Só o Brazil parecia estacionario e impassivel quando, situado no meio da America, todos os raios do grande circulo americano pareciam dever convergir para elle, como para o centro» ([25]). Visão illusoria? Os naturaes mantinham-se indifferentes e apathicos? Enganosa apparencia! «A farandulagem apparatosa» da chegada repentina dos regios fujões, embaira a alguns. «Pouco

Digitized by Google

a pouco, foram vendo quanto valiam esses explendores da metropole». «A desordem, a immoralidade, a baixeza, a dissipação da côrte; a venalidade dos mandarins», «e por fim a empreza do Uruguay, fizeram rebentar um protesto antigo» (26). A inercia se desentranha em vertiginosas energias: «a electricidade já faisca por suas provincias, já estala por suas cidades; começa já a sentir-se aquelle sussurro precursor das grandes commoções politicas: os ministros imbecis despertam emfim»! (27) As auras do quadrante de sudoeste não traziam, nas azas, unicamente o que já foi transcripto, das alarmantes mensagens, assignadas pelo indefectivel amigo de Linhares. A Revolução de maio, «que tanto temia a côrte», se despertou da parte dos notaveis de Buenos-aires, as aspirações proselyticas antes mencionadas, attraiu de outra parte, attraiu por si mesma, «a attenção dos povos brazileiros» e exaltou ainda mais, «nelles, idéas e sentimentos que pouco se harmonisavam com a monarchia absoluta» (28), o que já era um serio perigo para esta. Mas, certamente o que considerou um risco ainda mais temeroso, foi o saber que, a par da ameaça que sombreava o horisonte dynastico, outra crescia, desde 1811, qual nuvem prenhe de cyclone mais proximo, funesto não só á realeza, como «ainda á integridade do Brazil» (29). Sabia-se no Rio-de-janeiro, por informe de Possidonio da Costa, o gaudio que ostentaram os brazileiros domiciliados em Buenos-aires, ou de passagem nessa capital, com o advento do novo systema, depois da queda do Vice-reinato. «Os nossos americanos, que por aqui andam, (escreve elle) estimaram tanto, como» os nativos, «esta importante obra, maldizendo o Brazil, que», dizem, «nunca teve habilidade para vencer» e fazer «outro tanto» (30). Sabia-se tambem (o que tinha ainda maior gravidade), do voluntario concurso prestado nos campos de batalha, pelos numerosos liberaes, que serviam junto de Artigas (31), quando o capitão-general do extremo-sul verificava a repugnancia que mostravam, em prestar-se

Digitized by Google

para o serviço das armas reaes, os subditos do principe-regente fixos nos burgos ou «estancias» do Uruguay (32). Que succederia, se occorresse para dentro de nossas raias, o phenomeno que tinha espontaneo brotado além, quando se murmurava nutrir aquelle chefe revolucionario, «o proposito de preparar a nossa Provincia» do Riogrande, «para uma eventual união com a delle»? (33) Que succederia, agora sobretudo, quando retornava a esta, coberto de prestigio, que o punha na categoria de arbitro do Rio-da-Prata, sendo, como era, a mais poderosa figura do paiz, depois dos antigos vice-reis?

Mandava a prudencia ter em conta os progressos ultimos do chefe dos orientaes. No transito pela nossa Côrte, do ex-governador castelhano e do frade, companheiro de viagem delle, este «com a sua vivacidade natural, e vastos conhecimentos politicos», (diz pessoa do tempo) «analysou» no seio da chancellaria portugueza, tanto o «estado», quanto «o enthusiasmo dos insurgentes» da Banda septentrional (34). Ora, se noutra época, menos brilhante, se afoutavam a emprehender alliciações entre os subditos de s. alteza (35), que fariam agora, em situação florescentissima? Nada constava de positivo, nada de extremamente alarmante chegara ainda ao conhecimento da policia, mas, tudo persuadia que «punha a mira o arrojado Artigas, em grande intento» (36). Se falhavam os passos de esbirros e espiões, era isto seguramente em consequencia das meticulosas precauções dos liberaes, de um e outro lado da fronteira. Episodio recente não tinha ensejado pesquizas fructuosas; dava, comtudo, uma bastante idéa, do que provavelmente se passava em sombras imperscrutaveis ou até essa hora vãmente devassadas.

No decurso do segundo cerco de Montevidéo, entre 8 de outubro e 15 de dezembro, «chegou ali um genro do capitão Adolpho, do Riopardo» — Antonio Adolpho Charão, famoso miliciano — «acompanhado de dous soldados, com cartas particulares» ao general

Digitized by Google

uruguayo. «Recebeu-os este com muitos obsequios, fazendo alguns *regalos* ao dito genro de Adolpho». Depois da entrevista, no acampamento do exercito sitiador «entraram a espalhar voz de que o regimento de dragões se quer levantar, e unir-se a» os revolucionarios ([37]). Dom Diogo, ainda nessa época á testa do governo, achando-se enfermo, deixara a capital, a 15 de novembro, para aposentar-se em Viamão, e ahi lhe foi entregue o informe supra, annexo a uma carta do commandante da fronteira do Riogrande ([38]). Sciente do acontecido, o capitão-general dirigiu-se a Galvêas, em officio, com o relato, do que se lhe participara e com a promessa de mais ampla noticia, «podendo desde já segurar», todavia, «serem falsas as que tocam a figurar-se alliciado o regimento de dragões». Apesar disso, compromettia-se a «fazer seria averiguação», a respeito da «tramoia armada pelo genro de Antonio Adolpho, o qual (adverte) não duvido fosse, como inconsiderado que é, acompanhado de algum desertor, fazer a pantomina, afim de commutar seu commercio» ([39]).

Não acreditava no boato dom Diogo. Esta sua attitude mental, em face do que para outros houvera sido um motivo de alarmas, foi a dos mentores supremos do Riogrande e de todo o Brazil, depois da independencia, e por muito tempo, até o dia em que o presidente Antonio Rodrigues Fernandes Braga se resolveu a produzir a ruidosa, formal denuncia da grande intriga em Portoalegre, no seio do parlamento da Provincia. De muitos olhos cairam então as vendas obscurecedoras, ainda que noutros muitos persistissem ateimadas. Só ao fim de um anno admittiram estes a realidade, por vel-a tangivel: justificando os receios de Linhares, tremulavam dentro do territorio patrio, os pendões erguidos além, no primeiro quartel do seculo, com susto immenso para dom João! O scepticismo das altas espheras tinha raizes em velho preconceito, vulgar sendo, entre ellas, a crença de que eram inferiores ás existentes no Reino, as condições mentaes e moraes da Ame-

Digitized by Google

rica hespanhola. Tal idéa se viu patente ao frequentar as povoações do Uruguay, a luzida officialidade que trouxe comsigo da Europa, o depois visconde da Laguna. Convictos de que se iam achar em contacto pouco aprazivel, com uma communhão em estado social rudimentar, a cada passo, com surpreza, verificavam os reinoes, que a apregoada incultura de nossos vizinhos tinha muito de supposta (40). A ignorancia a este respeito, continuaria aliaz pelos decennios seguintes. A isto se deve a circumstancia de homens como Rodrigo Pontes (cujo papel historico se traça noutro livro), descomprehenderem as preferencias de nossa gente raiana. Com espanto observou o citado, a attracção que o Rio-da-Prata exercia sobre os riograndenses, favor de que não gosava o Imperio, mais adiantado, a seu ver, do que as republicas sul-americanas (41).

Apesar do que lhe manifestava o seu graduado representante no sul, o gabinete real, conforme se deprehende de uma peça da época, entendeu ser de bom aviso estudar-se com alguma attenção, um episodio no decurso do qual figurava pessoa de certa importancia: em que tinha parte individuo affim de uma das tres mais poderosas familias da zona brazileira contigua ao territorio conflagrado. Thomaz Antonio da Villa-Nova Portugal, em documento que seguramente delineou para esclarecimento do principe, extende-se, fazendo a descripção de « as familias que merecem recommendar-se no Riogrande». O ministro diz com minudencia, ácerca do valor e merito de cada uma, assim como sobre as causas que possam ter gerado desgostos e retraimentos nas que mais se distinguiam em o serviço do Estado, assim como os remedios para uns e outros casos (42). As de que trata, eram « a familia dos Carneiros (43), as dos Dornelles (44), e a familia dos Pintos Bandeira (45). As primeiras duas (escreve) são muito extensas, todas servem na tropa ou em auxiliares, fazem o numero de 800 homens, bons soldados, verdadeiros portuguezes» (46). Sendo grande a copia dos que vivem nas fi-

Digitized by Google

leiras, «muitos são officiaes, temidos dos hespanhoes», addiu Thomaz Antonio, «e por isso se lhe dirigem mais» os insurgentes, «com suggestões», a que talvez cedido houvesse o genro de Antonio Adolpho. Este prestigioso miliciano era membro da primeira das referidas tres estirpes mais florentes do Riogrande e tambem lhe pertencia (grave signal do espirito dos tempos!) nada menos que um dos notaveis chefes artiguistas, o vencedor do «famoso Maneco», em Arapehy. Se as gerações de que eram tronco os mais valiosos fronteiros do Reino ao meridião, se deixavam abalar; se o granito de taes almas, provadas no amor ao paiz e na fidelidade á monarchia, aluido era pelo terebrante gusano revolucionario: em quaes elementos de energia indefectivel, de ahi em diante fiar a segurança do regimen?!

Digitized by Google

CAPITULO VIII

Para os homens de siso, cultura, experiencia, não dependia mais, tão sómente, do bom ou mau estado dos antigos esteios do systema politico, a sua estabilidade. Para reconsolidar-se, mister lhe era um completo remodelo. Pombal vivera bastante, para assistir a um espectaculo ensinador. Esse vasto espirito, antes de sumir-se na esphera do nirvana, termo de todas as nossas chimeras, «reconhecendo logo quanto são transitorias e ephemeras as reformas e innovações dos reis absolutos e de seus ministros, anteviu a necessidade indispensavel de instituições livres, para que uma nação possa proseguir, com passo firme e bem sustentado, na vereda dos melhoramentos successivos e duradouros» (1). Percebera-o tambem a monarchia lusitana, mero «simulacro» do que fôra outrora? Percebera que lhe «tinha chegado o momento» «de se reconstituir pela liberdade ou desapparecer como uma instituição vencida»? (2) Desgraçadamente, seus mais altos servidores, se «despertam emfim», com o marulho proximo do grande oceano revolto, não é para o emprego de manobra de genio, que salve a «desconjuntada e desmastreada nau portugueza». «Declaram Reino o Brazil, unido a Portugal», e recaem no costumeiro sopor, até que interrompem de novo a madorna, para depois da medicina inocua, valerem-se

Digitized by Google

da heroica ou temeraria. *Abyssus abyssum*... Despertam, para aggravar os males antigos, com os novos! Entretanto, as proprias circumstancias pathologicas atravessadas pelo paiz, indicam as vias da saude! Facil era a sua recuperação, na pratica opportuna de simples mudança de regimen, vivedoura com a melhor hygiene, a existencia que se apagava, num ambiente, havia seculos, consumptivo e deleterio! Despertam, «os ministros imbecis», para o appello a um recurso funestissimo: «declara-se a guerra aos novos Estados» da bacia do Prata, dissimulando o golpe, com a urgencia de premunir-se o Reino contra um delles. «Trata-se de afastar para longe o exemplo», trata-se, por semelhante maneira, «de evitar o contagio», quando mais prudente e seguro houvera sido cerrar-lhe as portas de casa, pelo unico modo efficaz, que era a creação do publico bem-estar, consoante recentes advertencias do conde de Liniers... (3) Os organismos robustos e ditosos, gosam de victoriosa immunidade, onde os desvitalisados succumbem: que pudera a *infecção* platina, se fosse a inversa da que era, a situação politica, economica e moral do Reino-unido?

O seguro caminho em demanda do porvir nos fôra a tempo mostrado. Por nossa desgraça e dos vizinhos, um coefficiente veiu favorecer a empreza acauteladora, em volta da qual, bailava, como borboleta irisada, a idéa do engrandecimento do nosso territorio, pelos rumos do meio-dia. Tinham corrido as cousas da Revolução, com intercadencias por vezes assustadoras, mas nunca desanimadoras. Se ia o batel dos innovadores, como o do Gama, aos balanços do mar tenebroso, avançavam sempre os nautas, cheios de risonhas esperanças e confiados pensamentos, até que de subito...

Uma nuvem, que os ares escurece,
Sobre suas cabeças apparece (4).

Houve-se noticia de que restaurado no throno dos avós, Fernando VII, mercê do termo da grande guerra,

Digitized by Google

se determinava á reconquista das perdidas colonias, sabendo-se depois que apparelhava, para isso, imponente armada, em que embarcaria um verdadeiro pé de exercito (5). Immenso foi o abalo, nas Provincias-unidas, onde aliaz se previa a eventualidade e alguns se preparavam para ella. Posadas, que ainda era á testa do paiz, graças aos manejos de uma oligarchia «sem ideaes confessaveis» (6), Posadas, que era francamente monarchista (7), cogitava, com outros, ou de firmar a independencia, enthronisando no extincto Vice-reino um principe europeu; ou, se impossivel de todo a separação, cogitava de volver ao dominio do primitivo soberano, mediante outorga, por este, de garantias constitucionaes, aos subditos reconversos. Para isto havia despachado ũa missão ao Velho-mundo, com instrucções, para encetar o transcendente passo, conseguindo o almejado desideratum, mediante apropriada negociação, em diversas côrtes (8). De sua parte, Alvear, o sobrinho e successor daquelle, temeroso de ver os argentinos reconduzidos ao jugo asiago de antanho, deu andamento, tambem sem resultado algum, a projecto mui diverso. Foi este o de voluntariamente reclamarem as Provincias-unidas o patrocinio da corôa ingleza; meio de obter, senão a completa independencia, uma ampla autonomia, sob as instituições liberaes do grande povo, amigo indefesso dos insurgentes, desde o primeiro minuto das luctas contra o despotismo iberico (9). Artigas, só Artigas, das figuras de maximo relevo do movimento emancipador, sempre fugira de convenios que lhe pareciam suspeitos. Houve menção de tratos delle, com o Brazil; esses, porém, occasionados exclusivamente pelo imperio de terriveis circumstancias, mais foram «traços de entreter, e não verdadeiro desejo de concertar» (10). Artigas, só Artigas não quizera nunca, ainda não queria, não havia de querer jámais, entendimentos ou composições, em que soffresse, leve quebra que fosse, o que para elle constituia o programma do presente e a garantia do porvir, sob a egide segura da republica: «A soberania

Digitized by Google

particular dos povos», que, segundo sua crença, devia «ser precisamente declarada e ostentada como o unico objectivo da Revolução» americana (11).

Assim dispostas ou predispostas as peças de valor no taboleiro do xadrez platino, em vez de contrariada, viu-se a côrte fluminense com os mais bastos estimulos, para jogar a partida a que em má hora se resolvera. Os factores politicos de predominancia em Buenos-aires, desde que fôra, ali, posta de parte a tradição radical, se prestariam facilmente a acompadrar-se com os serviçaes do gabinete lusitano. E se era irreduzivel com as labias diplomaticas, a pertinacia de Artigas, contava submettel-o com a força, em época mui proxima talvez.

Tinha confiança agora no seu exito, o governo do Reino-unido, por haver alcançado informes segurissimos ácerca do numero e preparo das tropas combatentes da Banda septentrional, cujas unidades, segundo elles, não primavam nem sob um nem outro aspecto. Os primeiros que lhe chegaram foram ministrados por Bento Gonçalves, subdito de s. alteza, cujo nome teria grande vulto nos fastos da democracia fronteiriça (12). Havia elle servido como furriel de auxiliares, na guerra de 1811, transferindo-se, por deserção, ao campo de Artigas, junto de quem pelejou algum tempo, prestando serviços, mais tarde, como auctoridade subordinada ao lidador oriental: a de *alcalde,* cargo equivalente ao dos juizes-ordinarios da nossa Ordenação (13). Desillusionado ou arrependido, como varios outros, ou talvez envolto em algum dos conflictos domesticos do artiguismo, qual se deu com Pedro Vieira, seu compatricio; visivel é que se aproveitou de uma conjuntura adequada a grangear-lhe esquecimento ou perdão ao primeiro acto de rebeldia, precursor do que havia de ter grande brado no paiz. O ensejo a que se alludiu, foi aquelle do conflicto entre os cercadores de Montevidéo, de que houve em outro lugar a competente noticia. Dotado de «reconhecida sagacidade» (14), percebeu o continentista o merito que um seguro depoimento

Digitized by Google

sobre successos tão interessantes, havia de ter para os gestores do Estado no Brazil, e abriu correspondencia com pessoa por intermedio da qual lhes fez chegar um amplo relatorio, cheio de novidades, preciosas tanto para a nossa impreparada chancellaria, quanto para os conselheiros militares do principe-regente e seus mandatarios na raia commovida. O auctor do copioso monumento historico, em carta a Manuel Marques de Sousa, depois de offerecer-se para o que fosse util, podendo o brigadeiro endereçar as suas communicações ao commandante da guarda do Serrito, com quem «se estava carteando continuamente»; explica «tudo que observou em Buenos-aires, e mesmo no exercito sitiador», garantindo «serem todas verdadeiras, as noticias por elle remettidas.

Appareceram em extractos anteriormente insertos, as que se referem á capital do Vice-reino e terminam com a menção, já tambem consignada, dos grandes festejos ali, em homenagem aos vencedores nas provincias de *arriba*-(15). Seguem-se a estas, «as noticias sobre o exercito de Artigas e Roudeau», de que, parte, igualmente já teve registro. Verifica-se das ultimas que «as forças armadas» de ambos, isto é, as constituidas com individuos de raça ultramarina, montavam a «3.000 e tantos». «O total entre indios de chuço, e armados» de outra fórma (inclusos «os invalidos» de todas as procedencias), «compõem» um «exercito de 5.000 e tantos». Ora não sendo taes circumstancias militares de molde a deterem as pretenções do governo real, que barreira podiam representar mais tarde, quando se tornaram menos favoraveis ao caudilho que se entendia abater?

Além de haverem retirado parte daquellas tropas, que passaram á margem do sul do rio da Prata, as de Artigas, segundo o futuro general riograndense, não primavam pelo adestramento na escola da boa disciplina, a que estavam affeitas as do Reino-unido. Accresce que ás mui precisas informações de Bento Gonçalves, a

Digitized by Google

administração lusa breve addita outras, de pessoa competentissima, a qual, «segundo seus proprios contemporaneos, reunia ás qualidades de um guerreiro, uma experiencia militar mais desenvolvida pelo genio, que pelo correr dos annos», nelle mui escassos (16). Allude-se ao vencedor de Montevidéo, que, deposto, se havia retirado para o Rio-de-janeiro, onde ministrou ao gabinete de s. alteza, um amplissimo relatorio (17). Neste documento, fazendo um minudencioso computo da «força das provincias da Banda oriental e Entre-rios», sob «seu chefe, dom José Artigas», apresenta cifras que correspondem, mais ou menos, ás que já foram expressas, e são assim distribuidas:

1.ª divisão, regimento de dragões da liberdade, ao mando de Otorguez	600
2.ª dita ao mando de Fructuoso Rivera	500
3.ª dita ao mando de Balta Ojeda	500
4.ª dita ao mando de Blas Basualdo.	450
5.ª dita, regimento de *blandengues* sob o commando directo de Artigas.	1000
Total . . .	3050

«Todas estas tropas», addiu no informe, o brigadeiro, «são de cavallaria, acham-se muito mal vestidas, porém, nessa hora, bem armadas». Infelizmente, como havia observado Bento Gonçalves, «não tinham disciplina de especie alguma, nem conheciam outra formação, que a de se disporem em ala. Fazem a guerra pelo estylo dos cosacos, devastando todo o terreno que devem occupar seus inimigos, e carregando-os ao se descuidarem, mas, nunca apresentando batalha, salvo em caso de se contemplarem muito superiores em numero». O brigadeiro, porém, ajuntava ainda dous topicos, que eram de obrigar a reflexões: 1.º, que sobre serem «aquellas duas provincias as mais enthusiastas pela guerra» da independencia e da liberdade, «todos seus habitantes, á excepção de uma pequena parte, se uni-

Digitized by Google

riam immediatamente ás tropas de Artigas e engrossariam seu numero, em caso da invasão que tinham em projecto os mentores da politica joanina. 2.º, que «estas tropas eram valentes, e de uma constancia admiravel», e assim eram de facto, porque «os orientaes tinham jurado no fundo de seu coração um odio irreconciliavel, um odio eterno, a toda a classe de tyrannia» (18).

Este sentimento se expandia por mil fórmas, desde as mais sérias, ás menos graves. Notai uma, cuja «letra pouco aparada no metro, mas no conceito bem significadora de qual andava o espirito» das multidões.

El que fuere sarraceno
Si en esta America habita,
Puede vivir con cuidado,
Si la patria resucita.

Todos resuelven pifiarnos,
Los gallegos de levita:
Hemos de vengar agravios,
Si la patria resucita.

Tal se leu com surpreza e zanga no exercito auxiliador, quando ainda era em San-Carlos. Tal se leu em cartaz bem visivel, face a face do inimigo estrangeiro, obra por certo, a satyra, de algum dos poucos filhos do Uruguay, que não puderam compartilhar do grande acto de sacrificio collectivo, a que presidia Artigas, como um juiz biblico, obrigados os orientaes a fugirem dos lares, para terra estranha, afim de mais tarde salvarem a delles (19). Esse escripto anonymo, ao mesmo tempo singelo protesto contra affrontosa interferencia peregrina em negocios domesticos, e significativo brado de justa desforra e implacavel vingança; suscita uma reminiscencia historica, desgraçadamente da maior applicação, na crise interna de que esperavam tirar partido os da nacionalidade confinal, renovando um quinquenio depois, o crime de 1811, episodio que vae ser historiado.

*

Digitized by Google

A triste remembrança é a seguinte. Subido ao throno das Hespanhas, Ruderico, os filhos de quem desapossára da soberania, mancommunados com um conde infiel, chamaram em seu auxilio os mussulmanos, cuja entrada na Peninsula, arruinando o Reino wisigothico, arrastou no mesmo cataclismo, tanto o usurpador, como os naturaes e legitimos successores de Witiza (20). Dissensões analogas reproduziram noutra zona do antigo Imperio castelhano, o drama que subvertera a metropole, dez seculos antes; cabendo ao já citado brigadeiro argentino, principalmente a um seu confrade politico, dom Nicolau Herrera, o mofino papel que distingue nas chronicas, o fronteiro de Ceuta e consocios (21). O ex-secretario de estado, no ministerio da transacta dictadura, fugindo como o destituido director-supremo, tambem se asylara no Rio-de-janeiro, theatro apropriado para a tecedura de uma intriga, talvez salvadora de ambos naufragos politicos. Além de lhe serem muito favoraveis as disposições em que se encontrava o governo luzitano, o comparsa de Alvear homem era talhado para altas cavallarias. Pisava com segurança naquelle terreno, graças a um complexo de prendas de irresistivel effeito no mesmo: «instrucção não vulgar, de um semblante sympathico, de maneiras polidas; fluente e doce em sua conversação, e summamente dissimulado: tinha emfim todos os dotes precisos a um perfeito cortezão». «Auxiliada a subtileza de Herrera, pela capacidade» technica de Alvear, «poude fascinar de modo que, *lisongeando* e fazendo renascer esperanças» já «perdidas, promptamente conseguiu o seu intento», que foi o de acabar com as hesitações do gabinete portuguez, intimamente desejoso de extinguir o mais proximo foco da peste politica, de cuja infecção tanto se temia a nossa côrte, ainda cheia igualmente das velhas aspirações acariciadas por Linhares, depois de se lhe dissipar do espirito a utopia do «grande Imperio» (22).

«Tal foi a verdadeira causa fatal da guerra» de 1816 a 1820 (23). Com o definitivo abatimento do Anti-

Digitized by Google

Christo da Pampa, com a rapida conquista de confins assignalados pelo alveo dos rios da Prata e Paraná, ou, na peor hypothese, por aquelle primeiro flumen e pelo Uruguay; o ministerio portuguez julgou poder alcançar dous grandes resultados (24). De uma parte, melhores limites, trocados os actuaes por outros, que satisfaziam em algo o orgulho e cubiça da familia real, assim como eram mais aptos ao estabelecimento de um effectivo cordão *sanitario,* em nossa extremadura. De outra parte, obtinha-se meio, talvez adequadissimo, que fizesse o effeito de um derivativo, capaz de acalmar a alarmante febre interna, que gerava presagios sinistros (25). Assim é que, vistos e examinados os prós e contras, das peças redigidas pelos dous eminentes platinos, o nosso principe tomou o seu partido. Optando, como foi dito, por um rompimento, «declara-se a guerra aos novos Estados» do dissolvido Vice-reino, e desta sorte, «a revolução, já imminente no Brazil, foi espaçada por algum tempo» (26).

Feliz concurso de circumstancias abriu facil caminho á torva empreza. «A pacificação da Europa veiu a ponto, para ajudar os projectos do ministerio braziliense: a flor dos batalhões portuguezes, aguerridos por tão longa campanha, audazes por tanta victoria, é obrigada a desertar das bandeiras da honra e independencia nacional, para ir alistar-se sob o estandarte da invasão illegitima, da usurpação absurda» (27). «Resolvido o nosso governo a intervir» no Prata, por intermedio do brigadeiro Sebastião Pinto de Araujo Correia, que partiu direito a Lisboa muito em segredo, «expediu do Brazil uma ordem para se organisar em Portugal», com aquellas tropas, uma divisão que teve nome de *Voluntarios de el-rei,* cujo plano se tinha elaborado em maio (28). Era de esperar um solemne protesto da côrte de Madrid, mas, antevisto o golpe, usou a nossa de uma finta, para desvial-o, isto no mesmo citado mez. O plenipotenciario de s. alteza, fazendo o annuncio da partida do armamento, affirma segue o mesmo, para ser posto «ao

Digitized by Google

longo da fronteira», a resguardal-a de incursões funestas. Segundo elle, o seu governo, desde que soubera do projecto de uma expedição reconquistadora do Vicereino, sob a chefia de Morillo, baixara as necessarias ordens, afim de que se désse bom agasalho ao terrivel cabo, em nossos portos, assim como para que se entrasse em concerto com elle, logo que houvesse conveniente ensejo. Conforme resa a nota, «propunha» o gabinete luso, concertar-se no Rio-de-janeiro um plano combinado «de operações, segundo o qual as tropas portuguezas avançariam simultaneamente, afim de facilitarem a entrada daquella expedição hespanhola no rio da Prata». Sciente, porém, de que a mesma se dirigia a outro rumo, o plenipotenciario dava conta das instrucções recebidas, na parte em que ainda tinham opportunidade, *id est*, no que eram de communicar-se, para informe e tranquillidade da potencia amiga e confinante (29). Prevenidas as objecções do cunhado e genro de el-rei, tratou-se de lavrar as communicações ao gabinete de Saint-James, o que fez, com desembaraço, o marquez de Funchal, avisando simplesmente que ia ter embarque a tropa destinada áquelle estuario (30). Nas presentes condições economico-financeiras de Hespanha, impossivel era improvisar tão cedo uma força da magnitude da que ia cair sobre as praias néo-granadinas, como um formidavel maremoto, e s. magestade fidelissima se julgava livre de receios, por esse lado. Da parte da Grã-Bretanha não havia tambem motivo para sustos. Em consequencia dos assombrosos dispendios com a sua prolongada resistencia na grande guerra napoleonica (primeiro acto da que hoje ensanguenta o velho mundo e primeira escola do feroz militarismo vigente, cujas origens datam da campanha da Italia em 1796); em consequencia do seu glorioso esforço contra o bandoleirismo politico em vasta escala, instituido por um genio retrogrado e perverso: aquellas ilhas se haviam abysmado numa crise profunda, que as impossibilitava de agir com a antiga efficacia, na esphera do direito

Digitized by Google

das gentes (31). Detidas por tremendas circumstancias internas, uma, de ordem exterior, ainda mais veiu embaraçal-a, atando-lhe os braços, e foi a rivalidade, nessa hora crescente, que perturbava as relações de Londres, com São-Petersburgo, ameaçando o orbe com ũa nova tempestade, de effeitos talvez arrasadores (32). Comtudo, apesar das sérias difficuldades em que se via enleiada a sua patria, Chamberlain, encarregado de negocios de s. graciosa magestade, junto da côrte fluminense, interpoz um formal protesto contra o desassombro com que se violava o armisticio Rademaker, de alguma sorte firmado sob a garantia da Inglaterra, disse elle (33). Inutil tentamen, como baldados todos os passos do representante diplomatico de Fernando VII. André Villalba, com informes referentes ao objectivo da larga preparação militar em andamento, inquire se as tropas que se destinam aos dominios de s. m. catholica, vão ter accesso nos mesmos, com licença de seu soberano (34). O ministro de estranjeiros, alludindo á previa noticia do que se emprehendia, enviada antes ao gabinete de Madrid, insinua que a medida é de urgencia, para deter os rebeldes do Vice-reino, e, util, portanto aos dous governos (35); argumento a que o outro nada oppõe, limitando-se a pedir copia das communicações de que se lhe fala (36). Desattendido, fica de todo patente o jogo da chancellaria joanina. Pouco importa! Nada detem, nada mais deterá a pessima aventura, os dados lançou-os a leviana temeridade do nosso ministerio, toldada a mente de todos, com os inebriantes vapores do incenso, que em ondas expedia um asiago thuribulo, nas mãos de Herrera e Alvear! Formulado por este o plano de campanha, que aquelle se incumbiu de apresentar, devia a expedição directamente lançar-se dentro da zona pouco antes perdida pelos hespanhoes. Effectuado um rapido movimento, para occupar Montevidéo num lance de surpreza, as tropas de desembarque se volveriam contra o nucleo principal das forças de Artigas, afim de repulsal-as para o centro do paiz, onde seriam obrigadas a

Digitized by Google

«aceitar combates campaes» ou a pôr-se em retirada para Entre-rios, territorio em que fôra mais commodo bater o inimigo ou constrangel-o a passar-se a Santafé. Internado o caudilho nesta Provincia, facil se considerava o britar suas communicações com as vizinhas, a léste, «guarnecendo, por ultimo, a villa do Paraná, sobre a margem do rio do mesmo nome» (37). Tal plano, todavia, não foi seguido. Marchou de facto uma esquadra para o grande rio que o padre Vieira, na 17.ª centuria, queria «não fosse conquista de consideração» (38); o papel principal, confiou-o o governo, entretanto, a um exercito de terra, que desembarcando em Santa-Catharina e revigorado no Riogrande do sul (39), ganhou a fronteira, invadindo o Uruguay, para alcançar o objectivo que, segundo os confidentes platinos do ministerio, convinha attingir-se por via maritima.

Tanto na escolha do pessoal, quanto nas instrucções ao mesmo entregues, se tinha procurado garantir o exito, cuidando-se, com esmero, de todas as providencias necessarias, afim de poupar as populações doceis, na vida e nos bens, indemnisados os ultimos, sempre que porventura necessitassem delles, as unidades em marcha (40). «Os moradores daquelles dominios devem ser muito bem tratados, e respeitadas as suas propriedades», mandava o capitão-general do Riogrande do sul, que infelizmente punha uma funesta restricção a esta magnanima politica: «emquanto se não declaram pelo partido de Artigas, e seus sequazes, pois que estes se devem reputar inimigos» (41).

Presumiu o auctor da memoria sobre o «Estado militar da Banda septentrional», que mui pouca resistencia se nos depararia na gente do campo. Quão errado andava elle! Já abaixara a cerviz, a que lhe deu cuidados, e erguiam a fronte os gauchos indomaveis. Nada conseguiu domestical-os ou assegurar-nos, de sua parte, uma fructuosa neutralidade. Manuel Marques, em solemne proclamação, torna publicas as favoraveis instrucções de Alegrete, sem que isto desarme a ninguem.

Digitized by Google

Qual abriu as portas aos usurpadores, tranquillo ou resignado? Qual lhes admittiu as corruptoras insinuações? Dil-o, o coronel Felix de Mattos, «commandante de uma columna das tres armas, que, do Serrito, marchou em agosto, para tomar de surpreza a villa de Melo» (42). Nenhum resultado se colhe com a promessa feita, de tudo comprar e pagar. Avessos a barganhas com o inimigo, os orientaes haviam transportado para Entre-rios, o complexo de seus teres, deixando absolutamente desertas as regiões invadidas, relata o sobredito militar, que assim conclue. «O espirito de revolução é geral!» (43) Á força ou blandicia respondia imperterrito, inflexivel, o patriotismo, com a repulsa em toda a linha: com uma generalisada leva de broqueis. Cedessem outros, não os que se tinham alistado ou nessa hora se mettiam nas filas, sob as bandeiras do inquebrantavel Artigas!

Era todavia, o momento, para desfallecer animos fortes, ainda que de tempera menos segura, do que dessa heroica geração. O trabalho dos já derrocados antagonistas do caudilho tinha secretas ajudas, igualmente inconfessaveis, nos que fruiam do poder em Buenos-aires, mercê, em boa parte, dos sacrificios delle.

«O governo vencedor, inaugurado» na capital, «não era digno do triumpho». Salvo o acto convocatorio do congresso, depois reunido em Tucuman, viveu vida de acerbas e estereis desforras, que Artigas se negou redondamente a compartilhar, sobranceiro a quaesquer preoccupações de mesquinho despique, exclusivamente pessoal (44). Sentindo na isempta attitude moral do chefe do partido republicano federalista, que não era homem a quem se arrastasse ao errado sendeiro em que de novo se perdia o governo das Provincias-unidas, Alvarez Thomaz, o director-substituto, em exercicio do cargo supremo, ou com o proposito de afastar uma tal personalidade do scenario argentino, ou porque entendesse proseguir na orbita internacional em rumos antes firmados, abriu negociações com o caudilho, na hora em que as provincias da sua Liga mandavam representantes,

Digitized by Google

para um congresso das mesmas, em Paysandú (45). Reunidos neste burgo os procuradores de Buenos-aires, com os das circumscripções da esphera de influencia directa de Artigas, apresentou elle a 16 de junho de 1815, um projecto de confederação, analogo ao das suas instrucções de dous annos antes, com additamentos que os tempos indicavam de proveito. Em vez de aceitarem com a esperavel vehemencia, um plano que reintegrava na patria commum, todas as fracções della, que viviam em invariavel ou intermittente divergencia, os deputados portenhos oppuzeram a esse um contra-projecto, de causar profunda extranheza, senão immediatas suspeitas. Esquivando-se de falar nas provincias de Cordova e Santafé, sobre as quaes o director-supremo e a sua *cotérie* nutriam miras particulares, alvitrava este o reconhecimento da independencia do Uruguay, ficando livres as provincias de Corrientes e Entre-rios de elegerem um governo proprio ou de ficarem debaixo da protecção do que se lhes antolhasse. Alvitrava além disso (e de outras medidas de escasso interesse na presente narrativa), *fossem demolidas as fortificações de Montevidéo,* continuando as Provincias-unidas, a auxiliar com quanto pudessem, a que devia ficar separada, para que «levasse adiante a guerra *contra os hespanhoes*»; hypothese que, sobremodo tornava digna de reparo, a clausula respeitante ás muralhas de uma praça ainda em termos de ser aggredida pela metropole, como tambem a que restringia a assistencia, a uma classe de inimigos, quando havia tanto se rumorejavam conjuras de outro . . .

Em assumpto do mais alarmante aspecto, a alma desartificiosa de Artigas nada encontrou que pudesse quebrar toda a esperança de accordo, e fez uma tentativa de reconstituir a união do antigo Vice-reino, sob bases liberaes e solidas. Convocou outra vez os delegados da Liga federal, na villa de Arroio-da-china, afim de que directamente se entendessem com o governo superior. Aceito pelos mesmos o alvitre, partiram quatro procuradores, das cinco populações representadas,

Digitized by Google

direito á futura metropole da Republica argentina, os quaes levavam instrucções para reclamarem o reconhecimento da «soberania local» de suas provincias respectivas. Ainda que isto mesmo houvesse offerecido a Santafé, e com a sua acquiescencia obtivera Salta, Alvarez Thomaz recusou-se a acceder. Os commissarios então propuzeram um ajuste mais modesto, mas, tambem foram repellidas «suas pretensões» (46). Neste ultimo projecto de pacto, que formularam a 3 de agosto, estatuia-se que ficava sob a dependencia de Artigas todo o territorio a oriente do Paraná, isto é, as provincias de Entre-rios e Corrientes (47). No entanto, apesar de haverem suscitado procuradores seus, idéa muito semelhante a essa, pouco antes, em Paysandú, ainda mais uma vez o director-supremo refusou as proposições de accordo, — que a má historia assevera sempre falho por culpa de Artigas... (48)

Não terá bons quilates de escrupulosa, a que não estime o valor dos coefficientes geradores das suspeitas e precauções do caudilho, sabendo-se quaes propositos alimentavam, de facto, os seus antagonistas. Alvarez Thomaz, parente de Belgrano, persistia, como este e outros, na politica de Posadas, cujo programma se cifrava na reorganisação interna das Provincias-unidas, sob o alto patrocinio de um principe qualquer. Com um tamanho afã se procurava descobrir um messias de alta linhagem, que se chegou a pensar em velho sobrevivente da dynastia incasica. No instante, porém, em que o chefe dos orientaes diligenciava concluir um definitivo entendimento com Buenos-aires, a diplomacia deste governo era afincadamente entregue ao labor de cousa mui diversa. Dom Manuel Garcia, que fôra pelo mesmo nomeado agente confidencial no Rio-de-janeiro, tratava, sem descanço, de disjungir as provincias fieis ao directorio, e as que ainda pudesse elle attrair, do mais tenue laço de solidariedade, com o territorio dependente de Artigas. Cairia assim unicamente sobre a cabeça do ultimo, o golpe já em preparo, ou, antes, em

Digitized by Google

vias de execução, contra as populações que lhe eram affectas.

Arredada, pela maneira exposta, a resistencia até ahi invencivel, desses tenacissimos e pugnacissimos republicanos; alguns poucos monarchistas (de parceria com outros, que optavam pela realeza, por um mero opportunismo), ficavam livres de manejar a seu gosto as cousas publicas, firmando o que esteve a ponto de ser uma realidade, na seguinte grande assembléa dos povos argentinos ([49]). Prende-se naturalmente á machina que se engenhava, tanto a proposta de desarmamento de Montevidéo, quanto a tentativa de isolar a Banda oriental, ou na peor hypothese, esta Provincia com as de Entre-rios e Corrientes, de certo em consequencia de suggestões feitas a Garcia, traduzidas por elle a seus committentes. Verdade é que Alvarez Thomaz repudiou o projecto que punha nas mãos de Artigas o paiz sito a leste do Paraná, idéa mui interessante para a corôa portugueza, qual se ha de vêr. Mas, isto não enfraquece os indicios corroborantes do secreto entendimento entre as chancellarias de Buenos-aires e Rio-de-janeiro. Se o que esta desejou para a completa fulminação do chefe dos orientaes, se o que almejava para melhor incremento de seu territorio, assim positivamente se viu frustrado; tal circumstancia apenas complica o enredo, sem desalicerçar uma theoria historica, que acha amplo fundamento nos antecedentes já em registro e outros para diante mencionados ([50]). Qualquer subtilissimo factor até hoje impalpavel, originou a posição final de Alvarez Thomaz, que foi immutavel nestes assumptos, de ahi por diante.

Forçado a renunciar em 9 de abril, subiu ao posto em abandono, o general Antonio Gonzalez Balcarce, que o teve de ceder breve a um terceiro. Coube providenciar ácerca desta vacatura, ao congresso de que para traz se fala, já reunido em Tucuman, onde a 9 de julho proclamaria a independencia das Provincias-unidas. Este famoso corpo legislativo e constituinte, em sessão de 3

Digitized by Google

de maio, elegeu director-supremo a dom Manuel Pueyrredon, cuja politica internacional obedeceu a pessimas inspirações. Achou-se tão a gosto com elle, o ministerio lusitano, que teve o descoco de se fazer o patrono em Buenos-aires, nada menos que das derradeiras propostas artiguistas. Contava por meio dellas chegar aos seus fins presentes, isto é, á obtenção dos limites no Paraná, que lhe seriam desta sorte assegurados, se abatesse o Protector dos povos livres (51). Garcia, porém, nos acenou com um bocado mil vezes mais appetitoso.

Fallecido Galvêas, tivera accesso na pasta de estrangeiros, o conde da Barca, sujeito de vistas mais largas. Em suas conferencias com o novo ministro, o argentino, armado de illimitados poderes e no goso de amplissima confiança de seus superiores, como do restricto circulo a que politicamente pertenceu; chegou a acariciar a mente de dom João, com o que vãmente pretendera em 1808, entontecido pelos devaneios de Linhares. Deixariam as Provincias-unidas, que as tropas reaes occupassem livremente a margem septentrional do Prata, sem ministrar o minimo soccorro a Artigas, deliberado a resistir *à outrance*. Finda a conquista, extinctos os ultimos abencerragens no fio dos cutelos victoriosos de el-rei, o proprio congresso de Tucuman, previamente declarada a independencia, offereceria a corôa ao vindouro soberano do Reino-unido: que assim passava a ter aquelle outrora tão cubiçado titulo, de imperador da America do sul (52).

Gratas esperanças embalaram a fragil cabeça de s. alteza, nos deleitosos vapores em que a manteve algum tempo, aquelle fantasioso ministro. Prestes se desvaneceu, porém, a illusão captadora, o que foi uma felicidade para os creditos do já mallogrado pretendente. Poucos minutos durou o embellezo; o principe com as lições do anterior desapontamento, com a advertencia dos discretos, percebera, já, nitidamente, o que antes se lhe occultara. A immensa maioria dos prohomens do Prata só aceitavam a solução monarchica, ao

Digitized by Google

verificar-se inviavel a republicana, ou só falavam na primeira, quando não viam meios de reclamar a brados a segunda (53). Dom João, com os olhos agora mui abertos, contentou-se em promover o que fôra o plano engrandecedor do patrimonio da corôa, para o fim da vida de dom Rodrigo. Obrando de accordo com este mais modesto designio, labutavam os agentes reaes, e foi para lhe ser facilitada a execução, que o ministerio deu as precisas instrucções ao general Carlos Frederico Lecor, a quem se destinava um transcendente posto. Nomeado para o mando supremo do exercito em operações no sul, fazia-se-lhe saber pela respectiva secretaría de estado, que era de urgencia empregasse os maximos esforços, afim de que «reconhecesse Buenos-aires como subsistente» o penultimo «tratado», cujo texto fôra submettido, pelos membros da Liga federal, ao exame e approvação dos que se lhes oppunham. O procedimento que estes continuavam a ter, será explanado mais para diante, convindo agora manifestar o que faziam aquelles, no decurso de tão abstrusas combinações.

Evidenciam ellas, no juizo da posteridade, quanto eram fundadas as suspeitas de Artigas, quanto eram indispensaveis as garantias effectivas que reclamava, para a boa pratica dos veros principios do movimento emancipador (54). O *Leader* das provincias adversas ao directorio muito mais tarde foi que teve conhecimento de algumas das relatadas tramas. Que estava na imminencia de soffrer ataque violento o regimen, soube-o elle, porém, nos primeiros dias de 1816: soube por denuncia da propria capital do Brazil (55), o que se aprestava «com o maior sigillo» (56). Sem perda de tempo, em janeiro mesmo, transmittiu aos cabildos, o que lhe fôra participado. Como quem diz — está em vossas mãos a liberdade, *in dextris vestris libertatem geritis* — advertiu aos compatricios «era mister estivessem prevenidos». No fazel-o, entretanto, nem se mostrou alarmado, nem deu mostras de que admittia

Digitized by Google

pudesse a noticia espavoril-os, por ser de sua absoluta convicção, que, se achavam todos determinadissimos «á defeza do solo» patrio, «até verterem a ultima gota de sangue» (57). Não seria, não foi desenganada esta esperança, nas benemeritas luctas subsequentes, porquanto «o systema de liberdade, radicado no espirito dos habitantes do paiz, depois de cinco annos inteiros, e conservado zelosamente á custa de magnos sacrificios», os tornara aptos a vibrarem nos arrebatamentos do civismo, a compasso de seu imperterrito chefe, habilimo em manter activo o fogo sagrado, estimulador de uma eterna opposição á tyrannia (58). Seguro sob este particular, aguardou os successos, até que por meiados do anno se lhe desvendou algo, da nova intriga portenho-luzitana, e adivinha-se a importancia que a descoberta havia de ter nas ulteriores relações entre os dous grandes partidos que se degladiavam no Prata (59). Coincidentes com isto, viram-se fuzilar mais claros os signaes da borrasca sobrevindoura pelo quadrante de nordeste. Não podia haver mais duvidas. Presagas as multidões, o cabildo de Montevidéo lançou em todos os rumos, um soberbo grito de alerta, convocando os patriotas a correrem aos postos de combate, contra «ua miseravel expedição de estranjeiros e escravos»; «noticia que só podia causar temores nas almas fracas e apoucadas», e nunca em os que estavam, a exemplo do «governo» da cidade, «empenhados em sustentar a liberdade e independencia» da terra nativa (60). Foi um correio extraordinario levar á tenda do chefe dos chefes da Banda oriental, o officio em que se lhe dava parte das occorrencias, verificando elle então quanto eram seguras as informações recebidas em janeiro. «Ainda em paz» os vizinhos promoviam «uma guerra surda» contra o Uruguay, com malicia «redobrando as forças» na linha divisoria, onde «os attentados» contra os orientaes se multiplicavam (61). Esperar de braços cruzados o arremeço do patente inimigo, foi cousa que teve por inepcia rematada.

Digitized by Google

Nestes termos, expediu ordens para uma acção immediata, com a audacia peculiar á almas de larga envergadura. «A liberdade que capitula», «nunca obteve misericordia de seus inimigos» (62); Artigas qual tinha resistido aos de Buenos-aires, ia resistir aos do Rio-de-janeiro. «A historia abjecta» (63), com o servilismo de todas as idades, cobriria de amesquinhantes doestos o heroe, mas, a opinião contemporanea que a perfidia ou a calumnia não lograra torcer, fazia-lhe inteira justiça, nessa hora e muito tempo depois. Até entre os subditos de dom João, as naturezas isemptas se mostravam impressionadas, com o vigor daquelle a quem, mais de uma vez, nos papeis, se classificou de «o grande Artigas». Desta maneira o nomeiam entre os riograndenses, tanto ao principio, como ao fim da terrivel contenda, maravilhados os nossos, de o verem altaneiro erguer a luva, que em 1816 atirava á convulsa arena platina, a maior potencia das duas Americas; e quatro annos manter-se na liça, indomavel, o pugnaz campeão iniquamente provocado (64). Em verdade, «bello foi assistir» aos rasgos de heroismo com que «disputou palmo a palmo o territorio» do paiz do seu nascimento, sem exito como Bonaparte dous annos antes, mas, resoluto quanto elle, ao engendro dos mais transcendentes milagres de sobrehumana firmeza (65). Bello foi assistir ao soberbo desassombro com que se resolveu a oppor a lucta de viseira erguida, ao golpe de emboscada, que combinava na sombra o governo do Rio-de-janeiro, poderoso em recursos de todo o genero.

Observa-se por vezes nas verdes collinas ameaçadas do seu querido *terruño*, um espectaculo de magnifica imponencia. O touro, inflamado de ardores, escarva o chão, sobre o topo do mais alto serro da sua «querença». A faiscarem-lhe os olhos, peito solevado, brandindo sobranceira a cauda, como um airoso pendão de guerra; expede arrogantes desafios, nos bufos de um rugente furor. Galhardo assim exhibiu-se o valoroso guerreiro, ao ferver-lhe indignado o sangue nas veias,

Digitized by Google

em face do irritante proceder dos lusitanos, e como o rei dos grossos rebanhos, depois de encher-se de brios, rompe vertiginoso, da eminencia, sobre as veigas circumjacentes, para desafogar seus instinctos em revolta; breve se arrojou Artigas, deliberado a tudo, contra a nossa extremadura. Preveniu-se, num abrir e fechar de sobrancelhas, para a execução da idéa que lhe fuzilou na mente, e, rapido o braço como o pensamento, começo teve o que imaginara. Tratava-se de uma offensiva de excepcionalissima celeridade, cujos effeitos seriam fulminantes e de salvadoras consequencias, se adversas circumstancias a não malogram. O plano, «certamente bem concebido», «promettia bom resultado»; «aconteceu, porém, que fazendo» Artigas «correr uma» circular «aos commandantes das guardas dos limites», com instrucções attinentes ao seu projecto de futuras hostilidades: se transluziu qual mira tinha, no campo lusitano, dando tempo a que ahi se precavessem com efficacia (66). O marquez de Alegrete, com ũa nota de 3 de agosto, velhacamente adormeceu o contrario. Assegurando-lhe punha precatos na fronteira, «em presença do consideravel reforço, das guardas orientaes», e que «se tinha visto na precisão de fazer alguns movimentos, unicamente por cautela»; praticou o que era de sua conveniencia: o exercito avançava em duas grossas columnas, para a Banda oriental (67). Quando os patriotas se moveram, não tinham ainda chegado á raia. Bastaram porém, as fracções mais avançadas, para conter-se a investida contra os dominios reaes, que tem muitas analogias com a da Romenia em Transylvania, por nossos dias. Facilmente annulado esse notavel esforço, limpa de inimigos a Capitania invadida, as duas grandes massas penetraram ensoberbecidas em casa alheia; a de occidente dirigida pelo marechal Curado, a de léste sob as vistas immediatas de Lecor, o general em chefe, e ao mando do brigadeiro Sebastião Pinto de Araujo Correia.

Numero, disciplina, preparo, armamento, munições, dinheiro, tudo fadava uma carreira triumphal aos solda-

Digitized by Google

dos de s. alteza, cuja maioria se compunha da *élite* que affrontara com Wellington as aguerridissimas tropas de Napoleão; cuja outra parte constituida era com a flor das milicias do Riogrande e São-Paulo, dotadas de um longo traquejo, nas campanhas coloniaes. A columna da esquerda se adiantou impunemente. Depois de surprehender a primeira tropa do paiz que se deixava attingir, aprisionando-lhe o chefe, Angelo Nuñez, filho de brazileiro com domicilio em zona que para baixo se nomeia; seguiu direito a Santa-Thereza, nosso antigo baluarte, hoje encravado no territorio uruguayo, de que se apossou.

Pairava ao sul, o mais talentoso cabo de Artigas, o coronel Fructuoso Rivera, «*commandante general de armas*» da Provincia, que era, nessa hora, á testa da 2.ª divisão de infantaria, destacada para observar o inimigo, em Maldonado (68). Sabedor dos ultimos acontecimentos, lançou aos seus «compatriotas», «habitantes do mesmo departamento», uma vigorosa proclamação. «Os portuguezes (disse) occupam a fortaleza vizinha. Corramos ás armas; exhibam estes povos energicos, as virtudes de que se acham adornados: guerra eterna aos tyrannos! Compatriotas», (addiu com enthusiasmo) este «vosso amigo será o primeiro que ha-de apresentar o peito á morte, e que jámais se ha separar do vosso lado. Olvidemos nossas familias e nossas fortunas. Tudo fique sepultado com as nossas immortaes cinzas, antes que ver-nos cobertos de cadeias, e condemnados a um captiveiro vergonhoso. É com o sangue que se sustenta a dignidade do homem livre. Viva a patria, morram os despotas!» concluia (69).

Rivera estava destinado a ter um ruidoso papel nas luctas sul-americanas. Desgraçadamente para a sua causa, faltava-lhe então, de todo, o que assegura a um homem de esforço, de grande intelligencia natural, o exito em competencias marciaes do porte da que se estreiara. Faltava-lhe o que havia de sobra entre os outros, os quaes, sobre disporem de largo tirocinio, comsigo tinham

Digitized by Google

quanto era mister para a conquista de faceis louros, cuja colheita já se iniciara. Postando o oriental as avançadas no Chafalote, conseguiram os invasores uma rapida vantagem, a que seguiu outra, mais estrondosa, pouco além, sobre a India-muerta ([70]). A resistencia, por essa parte, depois de mortifero lance, affrouxou, ou, antes, desappareceu. Morria para sempre? Não! Em a guerra, como na politica, adverte Frederico, «ganhar tempo é tudo ganhar» ([71]). Se em muitos casos o lucro não é absoluto, é relativo: os patriotas, se não encadeiavam, assim, uma victoria que lhes fugia, obtinham recobrar alentos, para morrer com honra *pro aris et focis*.

Lecor, agora sem impecilios de vulto, marchou a rumo da séde governativa do supramencionado departamento, em cuja enseada se devia pôr em contacto com o chefe da esquadra real, afim de se proceder ao preciso concerto para o ataque ao centro das administrações artiguistas. Não tinha lá chegado, quando surgiu um incidente, que lhe foi necessario liquidar, para que a usurpação se consumasse, na maneira por que era desejada. Urgido pelas instantes reclamações dos elementos mais ardentes da capital, o director-supremo das Provincias-unidas se viu forçado a intervir em favor da que passava pelas mais terriveis provas. Seguramente não desejara Pueyrredon tomar uma posição na contenda; pretendia apenas firmar algumas resalvas, que garantissem, de futuro, os direitos da Argentina, palliando no presente, emquanto o braço estrangeiro fulminava um adversario de outra fórma invencivel, que era a viva encarnação do radicalismo federalista ([72]).

Consoante as obrigações que lhe impunham as circumstancias internas do seu paiz, onde as energias governativas ainda não tinham feito calar as vozes da opinião livre, o director enviou um emissario ao campo real, com o encargo de fazer entrega de ũa nota, ao mais grado representante militar de s. alteza. Tinha o diploma a data de 27 de novembro e incluia um pedido de explicações, ácerca de seus propositos na Banda

*

Digitized by Google

oriental, que pareciam ferir o armisticio de 1812. Respondeu Lecor que este sería estrictamente observado: que a guerra não era feita contra o povo oriental, sim contra Artigas. Pueyrredon, que jogava com um pau de dous bicos, se tinha disposto a ouvir todos os effugios do lusitano, porque igualmente queria a ruina do grande caudilho. Constrangido pela opposição, havia aberto negociações com elle, promettendo ministrar-lhe recursos de guerra e gente armada. Animava-o, porém, tão sómente, um occulto, systematico designio de salvar as apparencias, afim de que se effectuasse o que convinha aos de seu gremio e aos invasores, livres aquelles de opporem mais tarde, ás summas pretenções dos ultimos, o que as circumstancias permittissem ([73]). Menos simples do que talvez o suppuzessem, o chefe dos orientaes não se deixou colher na rede da intriga que, desde fevereiro, estava tecendo na côrte fluminense dom Manuel Garcia, e, com o nobre enthusiasmo de quem «mostrara em todos os tempos que amava com extremo a sua patria», fiou só do alto sentimento que o alentava, como da sua e da tenacidade dos seus, o exito de uma lucta absolutamente desigual ([74]).

Digitized by Google

CAPITULO IX

Entrementes, a campanha, em toda a parte, ditosa para o inimigo proseguia. A offensiva oriental, depois de uma victoria em Santanna, amargou desastres sobre desastres, perdendo as acções de 21 e 27 de setembro, nas cercanias do Ibicuhy, as de 3, 4, 19 de outubro, em Samborja, Butuhy, Ibyrocay. Varridos os ultimos vestigios da investida adversa, a columna da direita abriu a marcha para invadir a seu turno o paiz vizinho. Mas, antes de pisar além da raia, Artigas, a procurou em Carumbé, onde o marechal Curado, tão feliz na segunda, como em a primeira phase de suas operações, o derrotou completamente, a 27, ainda de outubro. Isto conseguiu, bem que superior de muito, em numero, o seu contrario; tanto nessa época a disciplina guerreira já superava, facilmente, os impetos da intrepidez impreparada, que sacrificaria todas as iniciativas do civismo! Findo este lance, o exercito, a cuja frente se viera pôr o capitão general marquez de Alegrete, effectuou o que se tinha deliberado, *id est*, a entrada no territorio inimigo, onde o aguardavam reiteradas vantagens, dentro em pouco.

Impropicio para Artigas se encerrou o anno, impropicio começaria o seguinte para elle. A 4 de janeiro de 1817, o grosso de suas tropas se chocava com as nos-

Digitized by Google

sas em Catalã e o destroço das mesmas foi completo. A 7, uma surpreza completava o triumpho, desmantelando o quartel-general do cabo uruguayo em Arapehy, ao tempo que outras facções de sómenos importancia se produziam, geralmente insatisfatorias para os livres. Alegrete, provavelmente para a conveniente espera de novas instrucções, bem como com o fito de desassombrar a retaguarda e flanco direito, retrocedeu para a Capitania de sua dependencia, em fevereiro. O que a este respeito fôra por elle determinado, teve começo de execução ao fim da segunda quinzena de janeiro. A 14, o brigadeiro Francisco das Chagas Santos, á testa de uma força transpoz a linha divisoria em Samborja, aniquilando em poucos dias o poder de Artigas sobre Corrientes. Lá, como alhures, as armas portuguezas, apparelhadas para destruir qualquer embaraço, nenhum deixaram de pé, faceis premios coroando as emprezas do que, com despejo, se intitulou de «gloriosa campanha de além do Uruguay», e foi uma degradante razzia barbarissima, encerrada a 13 de março (1).

Seis dias após o inicio de semelhante escandalo, effectuava-se a entrada solemne e triumphal do exercito de s. alteza na formosa Montevidéo. Falha a esperança de auxilios vindos da outra margem, não os podendo receber do grosso das tropas orientaes, cujo mentor preferia dedicar-se a uma guerra de partidas; o governo da praça a abandonou, tomando conta da mesma, uma incolor minoria do cabildo. Estava resolvida a submetter-se a todas as humilhações, comtanto que, á custa do que é tudo, salvasse o que menos vale, entre homens dignos de tal nome; legitimou ella propria, a empreza que parecia ter adivinhado o bisavô de dom João, quando assentou ser «a guerra o latrocinio dos reis» (2). Artigas, de longe, assistia ao espectaculo miserando, sem um pestanejo: como quem «quebrava, não torcia» (3). Circumgirando o olhar sobre a terra ensopada com o sangue de tantas victimas, se derrama abundantes lagrimas no epilogo de cada desventura bellica, deixa transluzir

Digitized by Google

que nunca de bom grado cederia, nem que a visse recoberta, com uma geração inteira de batalhadores. Mudo contemplava a insigne torpeza, mas, em seus labios dir-se-ia ter voz o silencio. Um sopro que não era o de humanos pulmões lhe arrancava do peito iracundo as magicas palavras arrogantes do cavalleiro da epopéa: «Tombam unicamente aquelles de nós em cuja fronte o destino poz o sello da morte. Deixemol-os, a esses, em repouso, no chão em que jazem. Por vel-os cair, não havemos de esquecer a nossa honra», que é a da patria. Amanhã, como hontem, como hoje, «sejam os inimigos entre nós bemvindos». «Espada á dextra,» saberemos fazer-lhes rosto e «defender-nos!» (4) Era-lhe infiel a fortuna, quasi desde a estreia das hostilidades? Salvo um minuto de favor, a sorte das armas lhe fôra sempre adversa? «Perdia?» que importa isso a quem disposto a arriscar-se em todos os lances, fossem quaes fossem? Batido, «mudava de localidade para de novo irromper. Destroçavam-lhe as tropas?» «Mandando,» «do seu quartel general, punir os timidos, premiar os valentes;» «o indomavel guerreiro,» «do sólo, parecia que arrancava» outras «legiões» (5). As delle, como as areias do deserto, cujos fulvos comoros uma rija lufada pulverisa aqui, soergue além, dissipava-as o simun da guerra, a uma beira do horisonte, e logo depois crescia, vultuosas, na orla opposta. Esfarelada a divisão de Rivera ao sul, a de Latorre ao norte, depois de tantas batalhas fataes á liberdade uruguaya, dirieis morta a resistencia? Vigorosa recrudescia! (6) A columna da esquerda, já senhora da capital, ficou separada, por muito tempo, da da direita, e «o terreno intermedio», umas «oitenta leguas,» na posse das massas inimigas, de Artigas e Rivera, que conseguiram reorganisar-se immediatamente (7). Remontada a divisão do ultimo, destacou-a, o primeiro, sobre a capital da Provincia, com o evidente proposito de reproduzir em face dos portuguezes, o que tinha feito aos hespanhoes, donos da praça, no primeiro estadio da guerra da independencia. Isto é,

Digitized by Google

o bloqueio precursor de mais estreito cerco, e realisando-se essa idéa, Artigas em abril se encaminhou ás linhas que de novo orlavam a planicie montevideana, com o designio de as visitar. Foi nessa quadra que pronunciou diante de seus companheiros de armas, a unica arenga que delle se conserva, aliaz em um méro extracto (8). Lendo-o, temos impressões que nos facilitam a comprehensão do estofo moral constituinte da *psychè* do singularissimo personagem, cujo exacto perfil alguem, entre nós, presumiu definir com fidelidade, e naufragou, apesar do seu grande talento. Bem que haja auctorisada opinião em contrario — « *Artigas was a brave and clever general* » (9) — não era o illustre americano, como não o fôra Belgrano, um verdadeiro cabo marcial, a cabeça unica de um complexo de unidades militares, um guia de primeira ordem, com todos os transcendentes requisitos profissionaes. Foi antes, como este, um apostolo armado, certo de que era necessario o fulgor da espada, para alumiar os que persistiam em trevas e envoltos em mortaes sombras, dirigindo-lhes os passos a um caminho de paz. *Illuminare his, qui in tenebris, et in umbra mortis sedent: ad dirigendos pedes nostros in viam pacis* (10). « Era da raça dos Napoleões, » assenta publicista de altas prendas, que escreveu sobre o personagem americano, manuseando variados tombos de casas européas que tiveram representantes de sua linhagem, peito a peito com elle, nas campinas do Uruguay (11). A errada perspectiva na historia, induz por vezes a erros deprimentes, outras a enganos generosos. Não tinha o vencedor das Piedras a estatura dos de semelhante estirpe militar; figura todavia, sem demerito, ao nivel dos mais esforçados batalhadores que têm existido. A assombrosa firmeza com que se manteve em armas, no centro do paiz, durante quatro annos, em meio de tamanha nuvem de inimigos e de tão vastas adversidades, façanha é que se não dedignaria de citar entre as illustres que praticara, qualquer dos mais valorosos typos da nossa especie. Se impossivel é attribuir ao glorioso sol-

Digitized by Google

dado da emancipação uma competencia profissional de primeira ordem, injusto é concluir, á guiza do que faz um moderno, que o seu nenhum exito comprova uma redonda incapacidade ([12]). Nota Frederico dependerem as maximas cousas deste mundo, das que entre nós passam por minimas, sendo de extrema volubilidade os caprichos do azar. Outro grande capitão, Marlborough, recebendo parabens de um inimigo, por uma de suas victorias mais notaveis, mostrou a pequena influencia que nellas têm, geralmente, as pretensas combinações do nosso espirito, dizendo ser devida a referida vantagem, ao facto de haver elle commettido *cem erros* e o seu antagonista *cento e um*. Um dos maximos homens de guerra, Bonaparte, affirmava que na prosperidade, como na desgraça, mais o guiara sempre a força das circumstancias, que as suas proprias volições ou os impulsos de seu talento. Já houve quem equanime medisse o peso das primeiras, na vida militar da individualidade em questão? Já houve quem levasse em conta o que particularmente foi obra das circumstancias, tanto nas operações delle, quanto nas do cabo lusitano? Já se occupou alguem em futurar o que houvera succedido, se este se achasse nas condições daquelle, e Artigas occupasse um posto, em o qual se reunissem as que favoreceram a Lecor?!

Tudo gravitava por modo a beneficiar a acção do ultimo, como se viu no desenrolamento dos successos e o comprova a marcha da narrativa. Como se disse, de tal modo o inimigo tinha conseguido separar as duas grandes massas do exercito occupante, que mister foi achar meio de restabelecer o nexo entre ellas. O mais conveniente, segundo o criterio de Lecor, era a organisação de uma esquadrilha de barcos de reduzido porte e calado, que assegurasse, por via fluvial, as communicações desde muito cortadas por terra. Decidido a realisar o pensamento, pediu ao chefe da nossa frota, dous officiaes, com requisitos que explicou, sendo-lhe designados Jacintho Roque de Sena Pereira e Luiz Barroso

Digitized by Google

Pereira. Emquanto aquelle era posto á testa da imaginada creação naval, partia o seu companheiro de classe, com destino a Buenos-aires, «em commissão secreta,» ao pé do «supremo director da Republica». «Distinctamente acolhido, tanto pelos particulares, como pelas pessoas do governo», Barroso convenceu-se de que lhe era facil dar cumprimento ás ordens que trazia. Luctou, entretanto, com embaraços, decorrentes, os mesmos, da arriscadissima politica interna e externa adoptada pelo gremio de que era Pueyrredon o expoente official (13). Por fim, todos os embaraços se venceram; depois de tergiversações e reluctancias, assaz procrastinadoras do que se tinha em mente emprehender, o directorio annuiu ao que solicitava o emissario portuguez. Concedeu livre passo á esquadrilha improvisada em Martim-Garcia, que prestes singrou estuario acima, «penetrando pela primeira vez no rio Uruguay», a 2 de maio de 1818. Sena Pereira, que teve o mando da expedição, poude assim, depois de incidentes bellicos de insignificante valor, com as guardas marginaes; Sena Pereira effectuou sem demora mencionavel, o enlace militar concebido pelo nosso estado maior, obtendo-se, com esse um outro proveito, de maxima relevancia (14). Ficaram interrompidas, para os grandes agrupamentos, as communicações do inimigo, precisamente no instante em que se restauravam as dos perseguidores de Artigas!

Vendo assim interposta uma força respeitavel, entre as provincias do seu protectorado, deixou a Purificacion, séde de seu commando, transferindo-se a ponto mais central, em Entre-rios. Á guiza de um illustre antepassado, constituiu ali um retiro seguro e uma base para as unicas emprezas então possiveis (15). De lá voavam em incursões, os seus destemerosos paladinos, semelhantes, na fé inquebrantada e no odio a extranho jugo, aos cavalleiros que Pelayo firme lançava de seu ninho de aguias, sobre os postos sarracenos, vizinhos ou remotos. Tenaz quanto o godo, a fortuna de ambos é que foi diversa; aquelle encetou uma obra que termi-

Digitized by Google

naria com o eterno banimento do crescente: neste, a cruz, victoriosa com o outro, destinada estava a assignalar um tumulo solitario, em exilio distante, premio unico do inclyto luctador. Os sacrificios do primeiro tiveram alfim saboroso galardão; os do segundo foram quasi todos infructuosos, perdendo Artigas em cada refrega, innumeros de seus heroes anonymos, senão algum dos de fama, cujos ossos branqueiaram por muito, os prados do Uruguay, onde o verde esmeraldino de ordinario se casava com o vermelho do sangue esparzido, ou com a luz sinistra das systematicas assolações!

Rijo e sereno em sua Covadonga, o guerreiro incansavel minuto houve em que se encheu de gratas esperanças. O fogo sagrado que sublevara os patriotas da America hespanhola, parecia incendiar a lusitana, onde em 1817 estalava a revolução, de que para diante se trata. Desfizeram-se ellas, porém, pouco depois de nascidas; surgindo, entretanto, uma complicação de origem ultramarina, que assegurou aos uruguayos algum respiro, em meio do cyclone que tinha furiosamente sacudido, e quasi desenraizado de todo, a arvore da liberdade, na inditosa Banda oriental. Recapacitando-se Fernando VII, de que a situação do Rio-da-Prata lhe facultava magnifico ensejo para intervir com proveito, em uma arena de encarniçados prelios fratricidas; resolvera preparar ũa nova expedição reconquistadora do que lhe tinha pertencido. A noticia, que era de pôr alguma sombra em todos os animos, afortunadamente para o *leader* do federalismo, não gerava alarmas unicamente no meio dos povos ribeirinhos do estuario. Tambem com ella se sentiam perturbados os que teimavam em ter assento á margem de suas aguas, custasse o que custasse.

Estes quasi perderam a cabeça, quando a tinham conservado até ali no mais perfeito equilibrio, rebatendo com habilidade os golpes que os estadistas castelhanos haviam procurado vibrar-nos, movendo contra as vistas de nosso governo, os do complexo da Santa-alliança, o papão que espavoria o orbe, depois immobilisado nas

Digitized by Google

ferreas correntes de Santa-Helena, o ogre que o tinha enchido de espanto, em um decennio. Inuteis quantas pressões fizeram as grandes potencias. A diplomacia joanina ludibriou-as, tergiversando, protraindo, afim de que tivessem cumprimento as ordens do principe-regente, que prescrevera aos nossos plenipotenciarios, não assignassem jamais cousa alguma, que implicasse a entrega de Montevidéo, *o que era faltar á convenção com o cabildo e offender a neutralidade observada para com Buenos-aires*. Deviam firmes resistir, salvo se s. m. catholica mandasse formar ũa monarchia em o Novo-mundo, com a capital na referida Provincia, ou na do Chile, caso em que desejava s. alteza se erigisse um ducado em favor do infante dom Sebastião, no Uruguay ([16]).

Longe estava o rei de Hespanha, de admittir de boa vontade taes projectos, ainda que se visse sollicitado por diversos visionarios, do proprio gremio insurrecto ([17]). O que pretendia, pura e simplesmente, era rehaver a melhor parte de um vasto patrimonio em descaminho, e se os mentores da sociedade portugueza tinham brincado com a chancellaria de Madrid, as cousas agora iam mudar. Em verdade, os claros visos do armamento gaditano bastaram para alterar a situação, *de fond en comble*. Qual se fossem os de outra Medusa, tiveram a virtude de paralysar a marcha venturosa das maximas ambições lusas, ao norte do grande rio, que, como é sabido, já datavam de alguns annos, convindo retroceda o espirito aos que de proximo eram passados, para bem perceber os giros e alternativas das intrigas em que andamos envolvidos.

Morta dona Maria dous annos antes, o filho, que era de facto o soberano desde muito, addiou a sua acclamação, que se veiu a effectuar no periodo ora historiado, isto é, em 1818; proseguindo, sem mudança alguma, a politica interna e externa da monarchia. Repentinamente, porém, sobreveiu uma extraordinaria novidade. Diante da opiniatica resistencia ingleza, que

Digitized by Google

sempre obstara o reconhecimento dos direitos eventuaes de dona Carlota, ensaia-se vencel-a com uma proposta singularissima. O governo fluminense, «por uma dessas reviravoltas ineptas que são já da tradição portugueza», tentou nada menos que «ceder elle proprio esses direitos que ainda nem sequer lhe eram reconhecidos, a troco de um augmento de territorio em Montavidéo» (18). Nada conseguiu, facil é de adivinhar, o que não desanimou completamente os serviçaes do nosso gabinete. Sobrevindouros os ameaçantes preparativos do vingativo cunhado de el-rei, a prudencia aconselhou recolher a tempo as nossas tropas, do alheio territorio, e assim foi determinado, depois aliaz de ũa nova tentativa, semelhante áquella. Obrigados a desistir do Uruguay, os agentes de s. magestade buscaram garantir-lhe uma compensação de tantos sacrificios, arrancando ao cabildo de Montevidéo, o que nos recusavam em ultramar, que era a cedencia de uma parte, em troco da renuncia de dom João, ao que pretendia ou pretendera agatanhar por inteiro.

Não seriam desouvidos esta vez. Abandonada a linda cidade pelos que encarnavam o espirito de resistencia, profanavam um recinto destinado á celebridade nas pugnas contra o despotismo, os que, em toda a parte, fazem sequito aos triumphadores quaesquer. *Super cathedram Moysi sederunt a scribæ et pharisei* (19), sobre as cadeiras dos veros representantes da «*Lei perfeita, que é a da Liberdade*» (20), se assentavam os escribas e phariseus que a polluiam, simulando preserval-a. Na mesma sala capitular onde se tinha glorificado o nome de Artigas e de onde partiram os primeiros appellidos bellicos de 1816, se erguera, no começo do anno immediato, a voz da connivencia com o estrangeiro, para supplicar se não demorassem as cadeias de aviltante oppressão! O cabildo, logo depois de submettido a Lecor, se tinha apressado a fazer o envio á Côrte, de fervidas homenagens ao monarcha, por seu advento ao throno, como pela auspiciosa elevação de

Digitized by Google

«*los Brasiles*» ao predicamento de Reino (21). Seus delegados, aproveitando a solemne conjuntura da audiencia palacega, como se tivessem por insignificante o acto de reverencia, completaram-no, fazendo praça junto ao augusto solio, do *clamor dos povos* que representavam, pela incorporação do «Continente oriental do Rio-da-Prata», ao já riquissimo patrimonio da corôa. Os pretensos deputados de uma communidade em armas para defender sua autonomia, depois de haverem deposto um osculo na dextra do soberano, pediram-lhe não separasse daquelle territorio, o que fica a oéste do mesmo, entre os dous caudaes formadores do estuario. Aspirações eram estas a que os edis julgavam presa a sorte de sua terra e aquella a que fôra adunada. «O Brazil, então», (diziam elles num rapto de enthusiasmo) «circumscripto pelo oceano e os grandes rios Uruguay, Prata e Paraná, ha de formar uma vasta Peninsula, em que deve florescer a Monarchia mais opulenta do globo» (22).

Imagina-se o effeito da grande rogativa! Imagina-se o effeito do voto deslumbrador! Sua magestade, entre sorrisos, respondeu «lisongeiramente», e eram estes sonhos megalomaniacos agora desfeitos, ao sopro das aragens do ultramar, nuncias do projecto reconquistador do sombrio descendente de Carlos IV!... Tanto os ambiciosos designios do gabinete fluminense, quando os de seus comparsas da Provincia usurpada, encontravam embaraço insuperavel no rei de Hespanha, que reapparecia no scenario do Novo-mundo, no minuto em que a casa de Bragança teve como assegurados os augmentos della, á custa do vizinho. Em verdade, Fernando VII se movia com uma grande opportunidade. Se não estava disposto a perder as restantes probabilidades de melhorar-se, na competencia, desde muito empenhada e proxima de seu desfecho; se não estava resolvido a desistir na competencia que fôra travada pela posse de vastos, preciosos territorios: urgente era falassem as armas, porque a diplomacia déra causa a todas as bur-

Digitized by Google

las. Seu encarregado de negocios, inuteis os passos já em registro, assistindo impotente ao avanço do exercito invasor, tinha insistido em nota de 18 de setembro do transacto anno de 1816, por uma previa declaração de que se respeitariam os direitos daquella corôa (23). O marquez de Aguiar só responde em outubro, a 15. Com um desembaraço por demais ostentado, elude a materia em que reclamam seu pronunciamento, referindo-se á de nota anterior, e affirma de novo que de tudo se déra aviso a Madrid, o que motiva solemne protesto de Villalba, a 8 seguinte (24). Transcorridos oito dias, volve á scena o marquez, para mostra de grande estranheza. O objectivo da expedição determinada pelo rei, escreve, é pacificar o paiz «e preservar de contagio seus proprios» dominios. Assignado em 1812 um armisticio com a junta, Artigas se sublevou, usurpando a Banda oriental e aggredindo-nos. Ora, como a Hespanha não dispõe de meios para resguardar-nos, occupamo-nos de o fazer por nós mesmos (25). Em face da semcerimonia expressa, contenta-se o representante de dom Fernando em reiterar, a 27 de novembro, o anterior protesto, e, lida ainda ũa nota sophistica, de nossa chancellaria, a 2 de dezembro, ultima suas razões, com outra, a 6. «A não reconhecer-se o governo dos rebeldes», reflexiona com excellente logica, o governo real «não pode prescindir de licença» da potencia vizinha, alliada e amiga, para penetrar em um dos territorios de sua jurisdicção (26).

Words, words, words! Anciosa por avantajar-se, a chancellaria matritense, visto nada adiantarem por via directa seus representantes, despendia os maiores esforços, para, indirectamente, conseguir o almejado. Trabalhava junto das cinco grandes potencias, para tel-as por si, no difficil passo, e os ministros das mesmas, com assento em Londres, effectuaram uma pressão nada insuave, com o proposito de satisfazel-a (27). Esta, aliaz, nunca foi a que debalde se reclamava da Santa-alliança (28), porque

Digitized by Google

as nações que a compunham não se entendiam entre si, temerosas umas das outras ([29]). Cruzavam os braços, apezar de intensamente preoccupadas com as consequencias do profundo desaccordo das corôas peninsulares ([30]). Frustros os varios meios ensaiados, Fernando VII, em colera explicavel, chegaria a cogitar da invasão do Reino contiguo, idéa irrealisada pelas declarações da Inglaterra, cujo gabinete declarou subsistentes as garantias que assignara em favor de Portugal ([31]); mas, na epoca a que attinge a narrativa, não haviam as cousas chegado felizmente a semelhante extremo. Restricta era a actividade administrativa, ao labor diplomatico e ao preparo, em Cadiz, do armamento de que se fez menção e que Palmella, nosso representante em Hespanha, declarava «formidavel»: numerosa esquadra e 14.000 homens de desembarque ([32]).

Sciente dos bellicos aprestos, como de que havia plano de occupar Santa-Catharina (qual fizera Cevallos no seculo anterior), para dali exigir-se a restituição de Montevidéo; o talentoso plenipotenciario dirigiu nota instante aos embaixadores das nações arbitras então da sorte das outras. Invocava activa interferencia, para que obstassem a «extravagancia» concebida pelos hespanhoes, que originaria fatalmente a guerra, «quando nós acabavamos de adherir a todas as proposições delles ([33]). Portugal, docil ás injuncções das cinco grandes côrtes européas, estava mais que disposto a largar o disputado territorio. O que faltava unicamente para que isto se realisasse, é que o gabinete de Madrid aceitasse as clausulas seguintes:—Liberdade de commercio na Banda oriental; estabelecimento de uma linha de limites que seria previamente fixada; reembolso das despezas feitas pelo thesouro portuguez; retorno definitivo de Olivença; provisoria occupação de Maldonado, como penhor da boa observancia do contracto ([34]).

A *boa vontade* com que cediamos do Uruguay, mediante rasoaveis compensações, havia inclinado em favor do Reino-unido, as potencias mediadoras, achan-

Digitized by Google

do-se entre ellas, a nossa, em 1819, numa situação diplomatica vantajosissima (35). Nada obstante, o gabinete do Rio-de-janeiro (emquanto Palmella se afadigava para obter um tratado na forma já expressa) ou por não fiar muito no exito deste, ou porque preferia, com vistas futuras, ter, ao pé de si, um novo Estado independente e nunca o já lindeiro em ultramar; o gabinete activamente laborava. Nesse em meio buscou entender-se com os independentes, não por via de Artigas, natureza sobremodo ciosa dos interesses da sua terra natal, sim pactuando com a communa montevideana, corporação de cuja mansuetude e condescendencia estava mais que seguro. Manejado com certeza pelo proprio Lecor, prestou-se o cabildo a renovar, como acto de sua iniciativa, a incorporação já vivamente sollicitada, afim de que s. magestade, por maneira solemne, a recusasse, para seguir-se o que então se tinha em mira. Foi isto um convenio secreto, em cujas clausulas, de uma parte, se obrigava o poder usurpante a desoccupar a Provincia em litigio, de outra a municipalidade reconhecia uma linha de fronteiras, que recuava as existentes para o sul, começando, a nova, em Castilhos e findando no Arapehy (36). Em consequencia do que ficou exposto e na mais absoluta reserva, igualmente «foram as disposições tomadas», para dar fiel cumprimento ao assim estabelecido. Muito á puridade se deram ordens aos «chefes militares», e «unicamente» a estes, de «que tivessem promptas as forças», «para evacuarem o territorio oriental e o rio da Prata. A tropa deveria estacionar na fronteira; a esquadrilha reforçada com quanto podesse entrar na barra do Riogrande do sul, occuparia este porto, a lagoa Mirim e Jaguarão»; emquanto, pela parte opposta da linha divisoria, «todas as embarcações e lanchas armadas, que pudessem vadear o salto grande do Uruguay, se internariam até Samborja, occupando Santa-Catharina o restante de nossa esquadra» (37).

Todos estes accordos e precatos deixaram de ter

Digitized by Google

effeito, em virtude de sublevação das forças de Cadiz, em prol do regimen constitucional, successo que, abrindo uma éra nova para a metropole, encerrou, para sempre, a dos temores de uma recolonisação, nas provincias insurrectas, do mar do sul (38).

Digitized by Google

CAPITULO X

No decurso do periodo que teve esse inopino remate, «suspenderam-se», «de nossa parte, as hostilidades e tudo ficou em grande inercia» (1). Artigas aproveitou-se do estado militar em vigor na sua Provincia, para empreza a occidente, que muito o preoccupava desde 1816. Batia-se, já, com os portuguezes, quando a 13 de novembro, impaciente e irritado pelas insidiosas manobras do directorio, lhe declarou guerra, com a sua habitual intrepidez (2). Seducções dos agentes de Pueyrredon lhe tinham alienado o apoio de varios chefes de Entre-rios e Corrientes, mas, submetteu de novo a si as duas provincias. O facto era de relevancia, porque, restabelecendo o contacto dos orientaes com Santafé, tornou possivel a restauração do grupo territorial que constituia, «naquelles momentos, a base das combinações de Artigas, para provocar», ou «uma ruptura do governo central com os portuguezes» (3) ou a queda do directorio e da suspeitissima politica externa, desde muito inaugurada na chancellaria portenha, cujas infelizes inspirações desconsolavam os patriotas. Um dos melhores, San-Martin, do cimo de uma legitima gloria civica e militar, olhava com extremo pezar para contendas nocivissimas, em face dos preparativos da metropole. Ainda que unitario de idéas, achava as suas im-

*

Digitized by Google

praticaveis, dadas as circumstancias occorrentes no paiz (4), e adivinha-se conseguintemente, que foi por lhe parecer legitima a resistencia doutrinaria de Artigas, que se propoz a mediar entre elle e os que o combatiam, empedernidos numa aversão facciosa, causante de tantos males. Seus meritorios passos, obstados de alguma sorte pelo director-supremo, se viram frustados de todo pela cegueira de Belgrano, que preferiu o juizo de Marte, cujo aresto foi de todo desfavoravel aos centralistas (5). Elementos militares da Liga federal triumpharam de seus esforços, sendo elle forçado ao armisticio de 12 de abril de 1819, preludio de um accordo, que assegurava o triumpho completo do federalismo defendido havia tanto por Artigas; accordo, no entanto, que elle desapprovou (6). Motivos de ordem pessoal emfim se sobrepunham no animo do caudilho, ás altas preoccupações doutrinarias, que tinham sido o alvo supremo de toda a sua recta vida? Não! mil vezes não, e vai saber-se porque. *Homo solus, aut Deus, aut bestia.* Assignala o conceito que, sósinho, o homem desce ao nivel dos brutos, emmancipando-se, na selvageria, de todos os freios sociaes, ou se ergue á categoria superior, transformado em providencia vigilante de si mesmo e dos sêres que delle dependem, se o apartamento é desses que favorecem o surto do que na primeira hypothese soffre desmedra. *Id est,* se constitue uma daquellas sobre que discorre a nobre penna de Ruskin, assentando que «a força do espirito cresce na solidão» (7). Em o do gaucho oriental a energia latente do cerebro se desentranhou em assombros de agudeza, que se poderiam, sem exagero, qualificar de geniaes. Rozas e Rivera são exemplos typicos do explendor dessa luz intima, que suppria a da cultura, em lances destinados ao naufragio das melhores cabeças americanas, e ao desespero de muitas, assaz preparadas, da cultissima Europa. Um auctor estudando os habitantes da pampa, cujo «descortino» celebra, exara que, «se se dedicassem, com a applicação e meios dos» filhos do Velho-mundo, «sobresairiam muito nas artes,

Digitized by Google

sciencias e literatura» ([8]). Mas, se o apreço do reputado naturalista hespanhol desenha a mentalidade dos incolas do Prata, em traços inconfundiveis, o que neste passo cumpre destacar é precisamente o que firma ácerca do matiz psychico a que para traz se alludiu: o que havia de «claro e subtil», no «engenho» das creaturas ([9]). Ora, se isto se observava na generalidade, muito particularmente se devia o phenomeno verificar, em a alma daquelles cujas faculdades se afinavam, graças á influencia dos contactos diarios com a natureza. «Criollo» de Montevidéo, o general Artigas, que emigrara da cidade para o deserto, cedo os estabeleceu, em grau intenso. Identificou-se por inteiro com as extensas e tocantes soledades. Breve, como em ninguem mais, brilham, na sua pessoa, os caracteristicos singulares que esse ambiente imprime, nos que ahi respiram. Nelle fulgura a posse absoluta das «condições» de ordem local, que o consagraram «o gaucho dos gauchos»; a posse absoluta do complexo de «prendas que o elevavam», no seio de galhardas massas ruraes, a uma vera sobreexcellencia: «quasi ao ideal»! ([10]) Assim foi que a um physico que se tornou rijo como o ferro; á sua «presença», «rapido olhar» e «gesto» que «impunham»; «á destreza no manejo das armas»; «ao cavalgar» com indiscutivel «primazia»: a tantos attributos — sobredourados pela interpidez, «o arrojo com que pelejava» ([11]) — se uniram os meritos de categoria espiritual com o peregrino esmalte já realçado, meritos que facultavam ao chefe dos orientaes, os meios e modos de sobrepor-se victorioso, aos multiplos estratajemas de seus inimigos.

Foi graças a elles, foi em virtude de um subito lampejo da sua perspicacia, que recusou dar assentimento ao pacto referido. Mostrou-se descontente com elle, reclamando, por duas ordens de motivos, a prompta volta das tropas compatricias, que tinham collaborado em as operações da Liga, no interior da Argentina ([12]). — 1.°, porque, a seu ver, o armisticio «debilitava

Digitized by Google

o elasterio impulsivo das communs esperanças» fundadas na «guerra» ([13]), que cumpria fosse destructiva ou annulladora dos que pactuavam com o estranjeiro e fragoavam, nas trevas, um retorno á monarchia. 2.°, porque tinha plena certeza de que a regeneração da Republica, limpa de maculas na pia federalista e democratica, exigia, para que se a praticasse com sinceridade, o advento de gente insuspeita, nas sagradas aras. — O contrario, entretanto, é o que se havia presenceado. Em vez de um acto purificatorio, se tinha effectuado um ajuste com os envenenadores do regimen. Ora, Artigas se achava collocado em polo opposto, mas adscripto era ao mesmo criterio doutrinario que favoneava Belgrano: «entendia que nessa guerra, não tinha lugar a transacção» ([14]). Que combinações firmar com «homens» que, tanto em Buenos-aires, quanto em Montevidéo, promoviam entendimentos, afim de darem livre curso ás suas burlas? Sobrantes eram os indicios de que «todos» elles, «de novo» «machinavam, semeando a confusão e insinuando ciumes, para impedir os progressos» da grande causa que se pleiteava nos campos de batalha, visto lhe negarem o pretorio das assembléas do povo, livremente constituidas ([15]).

O chefe dos orientaes, convicto de se achar a braços com o preparo de uma «cilada» ([16]), que logo se tornou manifesta, volveu o pensamento inteiramente para as operações militares, que se haviam renovado em a frente lusitana. Reconcentrando as forças, para uma partida suprema, tinha readoptado um plano de campanha, que antes não obtivera exito e ainda o lograria talvez. Conforme se disse, na aggressão ao directorio, concebera a idéa de pulverisar as conjuras monarchicas ou centralistas, e, em seguida, mover contra o invasor da sua patria, todas as forças nacionaes. Via embaraçado o vasto designio, pela prematura paz interna, que ameaçava deixal-o sósinho, contra as miras ambiciosas da corôa portugueza. Nem assim desistiu do magno objectivo que o attraia!

Digitized by Google

Reagrupados os fieis, renovou, em as derradeiras semanas de 1819, a offensiva de 1816, ainda porém, com uma fortuna menos amiga. Iniciadas as operações, nessa hora, como annos antes, por uma victoria, tal successo mesmo já foi de natureza a convencel-o do infallivel destino da temeraria empreza. «O general experimentado (adverte um discreto) não confia nos soldados pela chusma, senão pelo esforço; contados por cabeça, podem ser muitos, e, contados pelo peito, podem ser mui poucos» (17). Os legionarios da atrevida entrada no territorio do Reino-unido, eram dos mais intrepidos, mas o seu grande numero, era contrabalançado pelo escasso apresto e nenhum adestramento systematico. Não passavam de gente collecticia, que se ia medir com um inimigo cinco vezes menor, organisado militarmente porém, sobre quadros da melhor escolha na milicia, além de ser manejado por um dos mais expertos guerrilheiros da raia, o «famoso Abreu», depois barão de Serrolargo (18). O episodio merece breve relato, porque ajuda a explicar o desfecho, já proximo, da empenhadissima contenda.

Retirava da linha divisoria o continentista, á testa apenas de quatrocentos soldados, quando a 14 de setembro foi repentinamente envolvido por espessa nuvem de orientaes. Soberana imprudencia pareceu fazer-lhe rosto; obrigado se viu, todavia, por um sentimento de vulgar cavalheirismo. Seguido por numerosas familias que, com seus teres, deixavam o nosso Entre-rios, Abreu, na imminencia de as abandonar, preferiu correr o risco de um atrevido finca-pé, sobre o crespo terreno contiguo ao Ibirapuytã-chico. Artigas em pessoa ia acommettel-o, confiante em rapido triumpho, graças a seus 2.000 compatricios, anciosos, como elle, de cruzarem as lanças com os portuguezes. O general, sem perda de um minuto, destribuiu os esquadrões, que lançou contra o reduzido pugillo, em impetuosas cargas successivas. Malgrado o peso e bravura das massas que movia, pode dizer-se que falhou o golpe de Artigas. Nem conseguiu

Digitized by Google

o exterminio da columna em transito, nem poude impedir que proseguisse avante. Abreu ainda que houvesse perdido um quarto de seus effectivos, reabriu a marcha para o interior, e sem a assistencia de soccorro algum, logrou reunir-se, a 15, com o tenente-general Patricio José Correia da Camara, o qual, doze dias transcorridos, alcançava uma primeira desforra, a que outras seguiram (19).

A irrupção na fronteira do Quarahy, cuja sorte inicial se descreveu, não correspondia a um lance isolado. Fazia parte de um plano de larga envergadura. Emquanto o grosso dos independentes invadia o supramencionado districto de Entre-rios, uma columna transpunha o Uruguay, em Missões, e outra vadeava o Jaguarão, para cair sobre a aldeia do Serrito, hoje cidade conhecida pelo nome do ultimo rio, que a banha pelo sul. A força oriental da extrema direita simultaneamente se havia encaminhado á fronteira, retrocedendo, logo depois de algumas poucas marchas, por saber que a guarnição do povoado riograndense estava alerta e sobre as armas, noticia a que breve completava outra: a de que da mesma se destacara um contingente, destinado a contrabater os artiguistas. O coronel Gregorio Aguiar, que commandava esta fracção da offensiva, como lhe convivesse fugir a um encontro, ganhou o valle de Olimar, cujas cabeceiras attingia, quando, certo de que tinha o inimigo sobre si, deteve-se no Passo do Pereira, para uma fructuosa surpreza, mercê da «immensa mataria», onde emboscou a sua gente desmontada (20).

Quem o acossava de perto era «o valente Bento Gonçalves» (21), que, depois do periodo em que teve menção, revertera ás fileiras reaes, e se achava em destacamento no Serrito, «fronteira» onde «por muitas vezes tinha» prestado «relevantes serviços» (22). Effectuando com o preciso zelo e vigilancia, o de que ora estava incumbido, a resulta havia de ser a que foi: Aguiar, ainda que tudo dispuzesse para o escarmento do riograndense, assistiu á sua propria derrota, uma

Digitized by Google

das mais desastrosas, reduzindo-se a esqueleto, a unidade que mandava.

«Destruida completamente a divisão» ([23]) que por essa parte coadjuvara os desesperados esforços do extrenuo lidador, sorte varia, por fim igualmente coube á que tinha instrucções para invadir pelo oéste.

André Tacuari, notavel caudilho indigena, conhecido melhor pelos nomes de Andrezito Artigas ou Artiguinhas, era o mandante desta. Depois de sustentar-se com vigor em Corrientes, contra as poderosas incursões de Chagas Santos, e de por duas vezes fazer-lhe pagar mui caro as devastadoras expedições; tinha organisado um pequeno, mas valioso pé de exercito, para collaborar junto de seu chefe e pai adoptivo, dando-lhe mão forte pela esquerda, movimento que Aguiar secundava pela direita, como foi exposto. Desgraçadamente, por motivo ignorado, precipitou-se em março, muito antes da hora conveniente, sobre o nosso territorio. De sorte que, apezar de conduzir-se com um tino e actividade singulares, ao internar-se no coração das nossas Missões, onde mais uma vez bateu a Chagas Santos; foi constrangido a recuar para a fronteira. Effectuando esse retorno, já em junho, foi alcançado, com desventura para elle. Dispersa totalmente a sua divisão, caiu Andrezito prisioneiro, indo fazer companhia em nossa Côrte, a Manuel, irmão do chefe supremo dos orientaes e a João Antonio Lavalleja, o vindouro continuador de Artigas e commandante de sua vanguarda, em o inicio da mallograda investida contra o centro da raia brazileira, empreza cujo desfecho ides lêr ([24]).

Depois do combate de 27 de dezembro, subsequente ao de Ibirapuytã-chico, o indefesso protector dos povos livres, decerto já sciente de que o conde da Figueira, capitão-general do Riogrande, avançava para a linha divisoria; buscou em habil manobra attrair para a mesma, as forças dos dous cabos triumphadores, afim de lhes britar, num lance, os elementos de guerra, antes que se encorporassem ao grosso da tropa em marcha.

Digitized by Google

Mallograram o designio, Camara e Abreu, esquivando-se a um encontro compromettedor, até operarem a junção, que sem obstaculo se produziu a 10 do seguinte janeiro. Tinha soado um minuto fatal para a liberdade dos orientaes, que se deviam ater, em absoluto, a uma exhaustiva «guerra de recursos», nunca a choques em campo raso. Vingava no estado-maior uruguayo um criterio opposto. Ou porque o chefe dos chefes não houvesse aprendido com as duras lições antecedentes, ou porque, occupado alhures no apresto de novas levas, suas instrucções foram postas de parte; André Latorre, o substituto delle, cega, loucamente aceitou batalha em Taquarembó, que foi a derradeira mencionavel, na lucta com o Reino-unido, e de effeitos arrasadores. Perdeu-se, ali, o que já era sombra de exercito, o unico, entretanto, que ainda podia merecer, muito de emprestimo, esse nome. E como a desgraça não vem só, ruía, com essa, no sul, ainda outra parte do combalido organismo bellico, destroçado no rio Negro, por Bento Gonçalves, um dos braços mais validos do inditoso caudilho: Otorguez, que ficou prisioneiro (25).

A tremenda catastrophe militar procedida fôra por outra de categoria moral. «Quando uma guerra de exterminio seriamente ameaça» «um Estado mais fraco» do que o visivel inimigo, «os homens mais sensatos, mais resolutos, mais devotados, que almejam preparar-se para uma lucta inevitavel e aceital-a em tempo opportuno, para assim cobrir-se a politica defensiva, por via de uma politica aggressiva; se encontram sempre entravados por uma pusillanime e indolente multidão de adoradores do dinheiro, de velhos ou debeis, e de levianos, que se preoccupam exclusivamente com a idéa de viver em paz e adiar o mais possivel a lucta final» em perspectiva (26). Este conceito de um sabio historiador se vira completamente desmentido em 1811 e 1816. A guerra porém, tinha devorado milhares de campanhistas; tinha consumido as energias de alguns milhares mais: ao estreiar-se o decimo anno, a Provin-

Digitized by Google

cia oriental, cambaleando de fadiga, exangue e semimorta, não era a mesma, não podia ser a mesma. Só Artigas não mudava. Pertencia ao restricto numero das «grandes naturezas, que fruem o privilegio de haurir» o sacro «enthusiasmo, nas proprias circumstancias em que», «desesperando do porvir da patria», «as mais honestas creaturas fraqueiam» (27). Firme como a procellaria, que se compraz em oppôr o peito á furia das tempestades, ninguem jámais lhe notou um gesto sequer de fugitivo desalento. A generalidade de seus compatricios, se a possuia admiravel, não dispunha da enfibratura herculea, assaz distincta naquella compleição excepcional. Unanimes em o primitivo brado de reunir contra a tyrannia caseira e peregrina, mantiveram-se nas linhas de fogo, com exemplarissima firmeza, durante muitos annos. Por fim — isto é humano e corriqueiro em todas as chronicas, modernas ou antigas — vergavam ao peso de tão descompassadas desventuras. Nas eternas marchas por dias inclementes e noutes mal dormidas, hoje um, amanhã outro pelejador, exhausto parava á beira dos caminhos. O fado não lhes concedera a mercê de dormirem glorioso somno, em o campo da honra: que, ao menos, os não privasse de algum repouso, no seio dos lares, havia tanto abandonados, quando o braço pendia inerte, depois de brandir a espada, a lança, nas incessantes refregas!

Rarearam, assim, a pouco e pouco, os esquadrões viris, que a metralha ainda não tinha dizimado. E como, onde a fibra moral se debilita, o organismo perde a sua natural immunidade; pela porta aberta a todos os contagios, entrou, virulenta, a peste da seducção, que lavrava, desde muito antes da terrivel prova supra, a derrota de 1820. Nunca, porém, a messe do suborno propiciou aos agentes de Portugal, os fructos que então lograram. Com o exemplo dos que exanimes ou desesperados cediam, a divisão mais prestimosa de Artigas (28), a divisão inteira com o seu chefe, o coronel Rivera, abateu as armas, aceitando as condições do usurpador, no ins-

Digitized by Google

tante em que aquelle, cheio ainda de immortal brio, reconstituia as reliquias de um poderio militar quasi extincto (29).

Impossivel qualquer séria resistencia no territorio do seu nascimento, passou elle ao de Corrientes, onde o aguardava outro golpe do destino, que já presentira e foi o desenvolvimento da perfidia começada á beira do armisticio de abril do anno precedente. A prolongada competencia unitario-federal constituia um vasto semeadouro de caciques, na evolução argentina. Ao tempo a que chega a narrativa, dous delles tinham feito alliança, com o fito de supprimir definitivamente o primaciado da burguezia portenha e o de uma figura, que os punha em segunda linha. Com este alvo, Francisco Ramirez, que á sombra de Artigas se enthronisara em Entre-rios, Estanislau Lopez, que se tinha manhosamente enxertado no grupo director de Santafé, concentravam seus elementos em armas, para o preconcebido lance. Necessario é, porém, historiar agora, os factos que o precederam.

Em maio, Pueyrredon deu por terminadas as suas funcções, sendo escolhido para substituil-o, o general Rondeau, sob cuja administração se reaccendeu a guerra civil. Sciente elle de que o littoral «era todo», «mais ou menos infenso a Buenos-aires» (30); sciente de que já se moviam as forças hostis nos lindes da Provincia: tratou de agir na medida que as circumstancias impunham. Expedida da capital a ordem para a prompta vinda do exercito de Tucuman, organisou-se no perimetro urbano uma expedição, á testa da qual se poz o director-supremo, que logo rompeu a marcha sobre a zona das provaveis hostilidades. Em caminho, porém, as tropas supraditas, quando já eram mui proximas, amotinaram-se, enfraquecendo da maneira mais grave os altos poderes nacionaes. Diffundida a noticia do inesperado successo, Ramirez e Lopez se lançam rapidamente sobre a minguada força de Rondeau e lha desfizeram totalmente em Cepeda, a 1.º de fevereiro. Ruiu,

Digitized by Google

nessa jornada, o regimen directorial, estabelecendo-se um *modus vivendi,* que teve como base o chamado convenio do Pilar. Desapparecido da scena o governo que representava o complexo das provincias, ficou a de Buenos-aires sem alguma supremacia, irmanada ás demais (31). Governador da mesma foi eleito Sarratéa, de certo por ser bom pau para toda obra, e graças ao *savoir faire* do personagem, Francisco Ramirez não encontrou obstaculo algum na assignatura das condições impostas aos antigos dominadores da jovem nação, cuja nefasta preponderancia enraizada na cidade e districtos de sua dependencia, breve solapava de novo o terreno perdido.

Elevado pela victoria a uma situação primacial, o tenente de Artigas em Entre-rios, desenharam-se mais claramente aos olhos deste general, as malhas cujo tecido na sombra se lhe tornara sensivel, e vaticinava de mau agouro, suspeita que o protector havia francamente manifestado mezes atraz ao proprio Ramirez. Não errava. Despertas havia muito suas ambições de mais largo predominio, enorgulhecido agora pelo exito, o cabecilha teve-se por erguido á categoria de arbitro da Republica, presumpção secretamente alimentada (tudo persuade) por aquelles a quem abatia. Mercê de uma especie de osmose moral, ao pôr-se em contacto com os traquejadissimos figurantes do culto gremio affeito ao mando na capital, Ramirez, se o reduziu a uma positiva subalternidade, de sua parte soffria a infallibilissima influencia delle. Adivinha-se pelo que succedeu, que afagos se não empregaram, para adoçar o crespo animo do vencedor; que prodigios se não despenderam, para minguar as funestas consêquencias da derrota, apparentando conformidade e submissão! Gente dotada de mais longo tirocinio politico, amestradissima no jogo em que Ramirez era um parceiro vigoroso, mas, ignorante de lances machiavellicos que haviam quasi despenhado a outro de mais claro descortino; os amigos do extincto directorio, percebendo logo sobre que as-

Digitized by Google

cuas do inferno, era a já abrazada alma do entre-riano, seguramente foram, em sabias dóses, nella injectando os mais venenosos estimulos (32). Para augmento da «confusão» que temia Artigas, «excitaram» «ciumes» cujo surto não despercebera, e «com isto se impediram os progressos» do federalismo. Eis como se effectuou a «tramoia» (33), que fez do proprio triumpho dos antagonistas, o pedestal de uma *revanche,* para os que então caíam das alturas do poder.

Iam voltar-se contra Artigas todas as energias assim conluiadas. Ao principio da ultima phase de sua carreira politico-militar (agosto de 1819), Artigas, magnanimo sempre, nas grandes occasiões, dizia-se avesso ao debate sobre «personalidades, quando se tratava dos interesses do systema»: dizia-se propenso a «respeitar» quem «estivesse á testa do governo», fosse até mesmo um misero africano, desde que «*suas providencias inspirassem confiança e abrissem campo á salvação da patria*». Por desgraça que a muitos feriria, os supremos directores das Provincias-unidas o deixavam immerso em trevas: «não advirto (diz melancolicamente) senão mysterios impenetraveis» (34). Dotado de uma grande perspicacia, lobriga, o uruguayo, que algo paira no ar, sem que sua integridade lhe permitta hospedar na consciencia, o que um instincto lhe inspira, todo entregue á formulação de arriscadas hypotheses, talvez explicativas da surpreza em vias de manifestar-se. Era de facto difficillimo admittir o que estava a surgir da sombra, porque feria as leis da logica e correspondia a um quasi paradoxo: subvertida a situação directorial, de que Pueyrredon fôra o homem representativo por excellencia, de certo modo triumphava, alguem, por ella, abatendo seu mais grado oppositor! (35) Artigas, por sua acção directa, havia reduzido a um amontoado de lamentaveis destroços, o gremio centralista, e prestes renascida era, das proprias ruinas, a «tenaz hegemonia»! (36) Graças á connivencia de Francisco Ramirez e Estanislau Lopez, bem como de secretos apoios, respigados no seio das

Digitized by Google

provincias até ahi fieis ao programma de maio (37); remoça-se o velho, ou surge em seu lugar, de ponto em branco, o partido dos «nuevos porteños» (38). Estadeia-se elle no littoral, exhibindo nas fileiras, os que mais vehementemente combatiam uma excessiva centralisação; tanto a generalidade dos guias sociaes «atraiçoavam», «com fraudulentas manobras», «o mesmo principio nacional, em cujo nome», aliaz, os cegos unitarios «pretendiam afogar toda a força ingenita das autonomias locaes»! (39) Os renegados de ultima hora, «elementos pusillanimes ou abjectos que se multiplicam nas postimárias de toda a dominação politica» (40), facilmente se prestaram a todas as complicidades, para que uma antiga e uma nascente malquerença contentassem os seus mutuos resentimentos. Perfeitamente entendidos os dous caudilhos do littoral, com a oligarchia de que era outra vez *sacerdos magnus* o famigeradissimo extriumviro: ao tratado de Pilar se sotopoz um outro, de clausulas tenebrosas, em que se conjurava, como em 1812, a perda de Artigas, usando parecidos requintes de hipocrisia. Os mesmos que pouco antes celebravam como uma jornada de glorias para a patria, de summa honra para os livres, a victoria do general em Ibirapuytã-chico (41); victoria que fez correr no quasi moribundo Uruguay, um derradeiro assomo de pujante vitalidade, e retemperou, para logo deixal-o abatido, o espirito publico da batalhadora terra (42): os mesmos, sabendo-o ferido por uma formidavel calamidade em Taquarembó, firmaram, 36 dias depois, com o punho seguro, o que foi um soez golpe de Jarnac.

Digitized by Google

CAPITULO XI

Quando se produzia a tragedia, Artigas era occupado em Mataojo, de uma leva para reforçar a sua frente. Rude e mortal, a perda soffrida; mas, sem mostras de algum desanimo, fez seguir immediatas ordens a Rivera, para que se lhe unisse. Este que já se tinha voltado para o inimigo, desattendeu-o, e, aceito o preço da infidelidade (o posto de coronel e o arbitrio de organisar um regimento de linha para o qual indicaria os officiaes) (1), deu a el-rei as opportunas arrhas de seu bom prestimo. Segundo pessoa ulteriormente em convivencia com os sobreviventes de naufragio artiguista, Rivera não só desattendeu ás instantes determinações do chefe dos povos livres, «como se tornou contra elle e o perseguiu até os passos do Uruguay» (2). O certo é que «refugiando-se em Entre-rios, com um pequeno numero de soldados», «fieis á sua fortuna» aziaga, breve «ahi experimentou a mesma sorte», por maneira que lhe púnha aos labios uma taça de fel (3).

Negando-se, como fôra previsto, a dar assentimento ao convenio de 23 de fevereiro, e convicto do que se tramava com elle, abriu hostilidades, contra os que já set inham militarmente premunido, para jugular, por modo definitivo, o sempre batido e nunca anniquilado caudilho do federalismo. Realisada a promptá convoca-

Digitized by Google

ção dos «homens livres» indispensaveis «para coadjuvarem seus esforços» (4), Artigas precipitou a vanguarda da tropa em movimento, sobre Francisco Ramirez, o executor das *altas obras* do nascente partido reaccionario, sujeito esse que foi destroçado, entrando os triumphadores, ao mando do missioneiro Siti, na villa da Conceição, cuja estava na posse do sobredito coronel. Homem de animo e recursos, o batido refez os esquadrões e voltou furioso á lide. A 13 de junho, Artigas em pessoa se defronta com o companheiro infido nas Guachas e lhe inflige uma cabal derrota. Rutilava de novo, com a refulgencia primitiva, a estrella do vencedor das Piedras? Expandia no espaço o moribundo feixo de luz, que solta de si o astro, quando immerge na fimbria do horisonte já obscurecido. A 24, nas Tunas, Ramirez obtem uma desforra completa. Não lhe bastam estes laureis, comtudo. Profundo conhecedor da tempera excepcional do contrario, adivinha que só uma serie de marteladas mestras, pode vergar aquelle homem de ferro, e por isso não lhe deixa um minuto de repouso, pulverisando, uma a uma, as já reduzidas unidades, que, tudo preferem, á imitar seu triste exemplo (5). Finalmente, em principio de agosto, batido, mais uma feita pelo seu emulo, Artigas embrenhou-se nas Missões occidentaes, buscando o apoio de Siti, que se achava entrincheirado em Cambahy. O indio, attingido pela ominosa peste que reduzira a um espectro ambulante, o grande poderio do general gaucho, tambem se entregara a Ramirez, antes de passar ao serviço de el-rei (6), de sorte que redondamente se negou a obedecer. Posto em cerco, no proprio terreno da sua defecção, acudiu em soccorro, lesto como um gamo, o indormescivel Ramirez, que já tinha por si o apoio de todos os elementos armados de Corrientes (7). O aggressor, mettido entre dous fogos, soffreu total destroço, nesta, que foi a ultima batalha de sua vida, ainda que longe esteve de ser a ultima desejada pelo indomavel caracter do guerrilheiro (8).

Digitized by Google

Estreiando as suas armas, nove annos antes — mais de novel — em o extremo-sul do territorio depois sujeito á sua jurisdicção, fôra ter aos oppostos lindes do extremo-norte, em lento recuo, face a face dos encarniçados inimigos, sem nunca abater as bandeiras, emquanto lhe restou a confiança de aggremiar combatentes, «intrepidos» como elle (9). Escapando-se rapido, com 150 companheiros de infortunio, dirigiu-se á Candelaria (10), frontoira da antiga Intendencia de Assumpção, jámais com a idéa de requerer um asylo, qual consta das chronicas, mui erradas, quasi todas, a seu respeito. Ao revez de ceder, queria num immediato retorno, avistar-se outra vez com quem o perseguia, quando foi preso á desgenerosa porta da casa alheia, «pelos paraguayos, a quem ia sollicitar que o auxiliassem» (11). Este estupendo e magnanimo designio, depois de tamanhas desventuras, basta para realçar, com fidelidade, nos fastos da historia, o heroico servidor da causa americana, que alguns dos inimigos, conforme para traz se exarou, já em a hora do declinio, com justiça denominavam «o grande Artigas» (12), — conceito que ao presente ainda se contesta e que a posteridade equanime ratificará.

Á sentença desde muito formulada, oppõem embargos a bronca prevenção ou o rancor faccionario, duradouro até hoje. «Os fantasmas» que de ordinario «obsedam o espirito humano», introduzindo nelle uma «falsa noção» das cousas e eventos (13), nunca agiram por maneira tão perniciosa! O vicioso conhecimento do que se pretendia relatar occasionou um mundo de erros, ainda indissipados, após um seculo; grangeando direitos de cidade na republica literaria, o que representa apenas um accumulo de frageis «antecipações ou opiniões aceitas», sem uma sombra de realidade. Impedem-nos uma nitida visão da mesma, especialmente aquelle segundo empacho á justiça, transparente de ponta á ponta, nos autos do processo historico, e que tem menos foros á consideração das almas rectas, do que o primeiro.

Digitized by Google

MUSEO HISTORICO NACIONAL

ARCHIVO Y BIBLIOTECA "PABLO BLANCO ACEVEDO"

Vista general del interior del Archivo y Biblioteca "Pablo Blanco Acevedo"

EL "Archivo y Biblioteca Pablo Blanco Acevedo" —instalado en la planta baja de la Casa de Lavalleja— es una de las tres grandes colecciones que el Museo Histórico Nacional custodia y puede ofrecer, hoy, al público, para su admiración o para su estudio. Es, también, la primera de nuestras grandes bibliotecas particulares que, a la muerte de su dueño, no se dispersa y, no cabe duda, por otra parte, de que la incorporación —para enriquecerlo— al acervo del Museo, de su extraordinario repertorio bibliográfico, documental, iconográfico y numismático asegura a la cultura general del país el beneficio de una viva y siempre eficaz acción docente.

Fué donado —el 19 de octubre de 1942— al Estado, por la señora Rosina Pérez Butler de Blanco Acevedo que, así, de modo tan generoso como ejemplar,

a passar, como uma personalidade scelerada...

Digitized by Google

vino a cumplir la reiterada voluntad de su ilustre esposo desaparecido y, tal como se condicionase, el Gobierno lo destinó, por decreto del 28 de aquel mes y año, a una sección especial en la casa del héroe de Sarandí, donde se le guarda, bajo el nombre eminente de quien lo reunió, en toda su preciosa integridad.

Está en la propia vida del Dr. Pablo Blanco Acevedo el secreto de un Archivo y de una Biblioteca tan singulares, así como del pequeño museo que los acompaña. Más. Se les debe mirar como la síntesis de toda esa misma vida —entregada a la historia y al magisterio del derecho— que nunca descansó en su voluntad perseverante y que, con tanto fervor, se diera a buscar y a interpretar nuestro pasado— y, aún, el de los otros países americanos— explorando ahincadamente la verdad a través de innumerables y antiguos documentos, ya dispersos o en fragmento. Y, de tal inquietud, fué que salió, precisamente, no sólo su obra de historiador, sino, también, y al mismo tiempo, toda su gran colección.

Esta colección —que es de un valor y una diversidad insospechados, al punto de que la lectura de su inventario lleva horas— no fué reunida con un criterio unilateral y sí revela, por el contrario, una verdadera preocupación universal por todo lo que se refiriese a la historia de nuestros países. Ella se compone, así, de libros y manuscritos, cartas geográficas y planos, fotografías e impresos, grabados y cuadros, armas y piezas indígenas, monedas y retratos, medallas, alhajas y billetes de banco. Pero, de todo ese extraordinario conjunto, puede desprenderse, aún, otra cosa, y es la de que, en este aspecto de su vida, el Dr. Blanco Acevedo tuvo como preocupación dominante la de los libros y los manuscritos. Por ella, pues, hay que empezar.

La parte del "Archivo y Biblioteca Pablo Blanco Acevedo" consagrada a libros y folletos abarca 18 sectores, y la de hojas sueltas o impresos está reunida en 31 biblioratos.

Tanto en una como en otra, la producción de nues-

a consideração das almas rectas, do que o primeiro.

Digitized by Google

tras imprentas primitivas —la imprenta de la Carlota, la de los Ayllones, la de la Caridad o las que actuaron, durante la Guerra Grande, dentro y fuera de Montevideo— se halla representada con ejemplares de la más extraordinaria rareza bibliográfica. De todas ellas pueden encontrarse, en efecto, un folleto, o una hoja suelta de propaganda política, un parte militar, un aviso de teatro o una colección de aquellos diarios de poco formato y vida breve, que casi nunca iban más allá del quinto número.

Y, como que, además de las producciones bibliográficas de tales imprentas —de gran valor documental, por supuesto—, el Dr. Blanco Acevedo reunió, también, toda la producción histórica de nuestros antepasados y la de los extranjeros que, en sus obras, se ocuparon de estos países, es natural que en su colección se dé, a cado paso, con la crónica del viajero que llegó en los primeros días de Montevideo, o de la expedición científica que visitó el país en los tiempos de Oribe, o con el libro del comentarista que residió, por ejemplo, en esta ciudad, durante

Antesala del Archivo y Biblioteca "Pablo Blanco Acevedo"

a passar, como uma personalidade sceleradã...

Digitized by Google

las horas de la Guerra Grande. De igual modo, abundan, en fin, las ediciones documentales sobre la historia del Río de la Plata y de los países americanos, y las revistas especializadas —hoy, de tanta importancia— que figuran, allí, junto a los impresos de la primera época.

Por su lado, la colección de manuscritos comprende alrededor de 160 volúmenes y está formada casi toda —índice de su sin par riqueza— con documentos procedentes de archivos particulares, reunidos en muchos años de investigación y que proporcionan una información tan útil como numerosa para rectificar o complementar la que surge de las fuentes oficiales.

Tales manuscritos —de los que, con razón, se ha dicho que son los que guardan el reverso de la historia— van desde la época colonial hasta fines del siglo pasado y, entre ellos, el menos curioso puede ver, fácilmente, un tratado de náutica, geometría y astronomía, escrito en Montevideo, en 1797, alternando con papeles de Artigas; la correspondencia privada de Rivera frente a la de Oribe; o el archivo diplomático de Manuel Herrera y Obes su-

Tabaquera de coco labrada

Naipe artiguista

a consideração das ditas reetas, do que o primeiro.

Digitized by Google

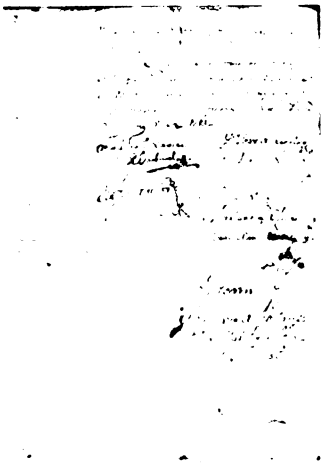

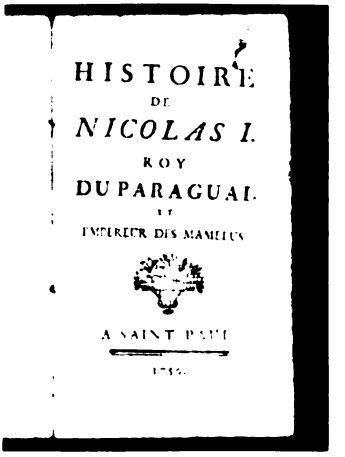

Instrucciones de la Provincia de La Plata. 1813

cediéndose con toda una compilación de diversos documentos que sirven para estudiar la vida del país, entre 1721 y 1897.

No menor interés presenta la colección de objetos.

Está integrada por piezas realmente valiosas y ofrece las manifestaciones más diversas de la inquietud histórica de quien las reunió. En ella se reflejan, en efecto, el sentimiento que, por una parte, ató tan fuertemente al Dr. Blanco Acevedo a nuestro pasado, o el gusto que, por otra, demostró hacia las viejas civilizaciones, cuando no su simpatía por el campo, o aquella su pasión por todo lo que fuese un testimonio de la vida o el trabajo de los indígenas.

De ahí, entonces, que, junto a un sello del Mariscal de Viana, o a ejemplares de la Constitución que pertenecieron a altos personajes de nuestra historia, sea posible encontrar un mazo de naipes pintados a mano, de la época artiguista, y cuyo dueño fué Juan María Pérez, o una tabaquera de coco labrada, con un retrato de Rivera, que el Dr. Blanco Acevedo descubrió nada menos que en

a passar, como uma personalidade scelerada...

Digitized by Google

una casa de antigüedades de Viena, o que, al mismo tiempo que las prendas más vistosas de la platería gauchesca, aparezcan los huacos incaicos, una boleadora charrúa, una punta de flecha o el borde de un cacharro que nuestra alfarería aborigen, mucho más rústica, dejó, tal vez, en las márgenes del Río Negro. Exhibida en forma parcial, esta colección se renueva, periódicamente, al público.

Las estampas y las cartas geográficas constituyen, a su vez, otro verdadero tesoro.

Muy numerosas, las primeras —litografías o acuarelas debidas a Adolfo D'Hastrel, a Pallière, a Vidal o a Lauvergne— reproducen distintas vistas de Montevideo o escenas de tipos y costumbres de todo el Río de la Plata, y documentan, así, la fisonomía de estos países. En cambio, las cartas geográficas —que llegan desde el Descubrimiento de América hasta el final del siglo XIX— dan una idea cabal del desenvolvimiento físico de nuestras tierras. Figuran, así, las más primitivas —historiadas con grabados hijos de la fantasía— o las rutas de los navegantes, donde están marcadas las regiones del oro y la plata y, junto a ellas, las cartas de América con sus países ya delineados, y aquellas que se refieren concretamente al Uruguay: las de José María Reyes o las de Roger.

Ningún personaje que haya adquirido cierto significado o alcanzado notoriedad en la vida del país, deja de estar representado en otro sector del "Archivo y Biblioteca Pablo Blanco Acevedo", que tiene un especial atractivo y un encanto muy particular: el de los retratos.

Recorriendo, en efecto, los álbumes y las carpetas de esa colección más que sorprendente, cualquiera puede ver desfilar ante sus ojos a los tipos civiles y militares de la Independencia, o de la Guerra Grande, o de la Organización Nacional, o encontrar a los políticos y los escritores, o dar, todavía, con el retrato de señoras y de niños, cuyas vestimentas y atavíos ofrecen un extraordinario valor documental al artista que quiera reconstruir tal o cual época.

a consideração das armas reais, do que o primeiro

Digitized by Google

En fin, otro de los testimonios que, además de los manuscritos y de los impresos, siempre légan los acontecimientos históricos, y que tampoco escapó al espíritu de coleccionista de raza que había en el Dr. Blanco Acevedo, fué el de las medallas y las monedas.

Bien sabía él que, unas y otras fijan toda la vida de un país con una fidelidad no desprovista de belleza, y no menos le constaba que, por ese lado, se podía llegar al trato de civilizaciones milenarias.

Se explica, así, la gran riqueza universal de su colección numismática y que, en ella, a la medalla conmemorativa de un episodio civil o de una victoria militar de nuestro pasado, se oponga un billete de alguno de los primeros bancos que tuvo el país, o que por cada moneda acuñada en él, en 1840, o en el Méjico de 1805, o en la España del 1770, surja otra más antigua de China, del Imperio Romano o de Grecia.

Y, aún, quedarían los muebles y las alhajas, los despachos y las actas, los diplomas y los almanaques, los escudos y las banderas.

Pretal de plata

a passar, como uma personalidade scelerada...

Digitized by Google

Es seguro que, si el Dr. Blanco Acevedo hubiera tenido que elegir un lugar para que, en él, se guardaran sus colecciones ninguno le hubiera merecido tanta simpatía como ese de la histórica casa del jefe de los Treinta y Tres.

Nadie, en efecto, estudió antes que él, con más profundidad y con más sentimiento nacional, y por encima de toda preocupación política, la revolución de 1825 que allí se evoca, y nadie, tampoco, como él, hizo ver —así lo comprueba su famoso informe sobre la verdadera fecha del Centenario de la Independencia —la figura de Lavalleja con rasgos hasta entonces tan insospechados. Pero hay, también, otro detalle simpático y es el de que fué a uno de los más íntimos amigos y compañeros del Dr. Blanco Acevedo —el general Campos— a quien le tocó restaurar la casa del caudillo y dirigir la construcción de las instalaciones donde ahora se custodian los papeles y el museo de aquel historiador.

Abiertos al público el 16 de enero de 1943, tal Archivo y tal Biblioteca son, pues, desde ese día, una fuente viva de enseñanza y el mejor monumento para perpetuar la memoria de quien, como se ha dicho, "trabajó serenamente y no vivió en vano...".

MUSEO HISTORICO NACIONAL
Casa de Rivera: RINCON 437
Casa de Lavalleja: ZABALA 1469
MONTEVIDEO — URUGUAY

"IMPRESORA URUGUAYA" S. A.

a consideração das almas rectas; do que o primeiro

Digitized by Google

Mudaram aliaz as cousas a bem dizer por si mesmas, facilitando o esforço destas, para que a reparação se effectue. Se os effeitos da torpe malicia dos partidos difficil é de remover, incumbiu-se o principal dos libellistas, de mostrar a nenhuma auctoridade da obra detractora, exhibindo elle proprio, a lidima prova do que sômos capazes, quando se exaltam em nós os sentimentos de categoria inferior ([14]). Nem assim, comtudo, fazem outros o devido desconto, a assaques apaixonados, falhos de qualquer classe de fundamento. E detem-se indevidamente o calumniado á beira do solio a que o elevam indesconheciveis titulos de benemerencia... porque assim o quer um arraigadissimo preconceito!

Ora, em summa a que se reduzem os delictos do supposto réu? Postas de parte as accusações, já desmontadas em larga narrativa ou antes em irretorquivel contrariedade, escripta de artigo em artigo, com o apoio de valiosos documentos; o que perdura, mercê dos prestigios illusionantes de um talento peregrino, nada mais representa que o maximum desses perniciosos *idola*, que, segundo adverte Bacon, oppõem um formidavel obstaculo á restauração das verdades puras, visto se haverem ancorado com segurança ou terem ganhado raizes profundas, no cerebro das creaturas ([15]). O que perdura ainda inatacado por uma critica exhaustiva, não é o reato de lesa-democracia, porque as peças antecedentemente citadas patenteiam que ninguem a defendeu com uma firmeza maior, do que Artigas. O que perdura não é o reato de lesa-patria, porque evidente ficou, em abundantes paginas, que Artigas nunca atacou de frente a integridade das Provincias-unidas. O que perdura ainda em termos de merecer um rapido exame, é a mais cruel das mentiras historicas existentes. « **El caido siempre tiene la culpa** » ([16]), portanto (se não subsiste o que já se esbarrondou á luz da verdade incontrastavel), para que a victima de um erro de apreciação persista jungida ao velho poste de ignominia, preciso é que continue a passar, como uma personalidade scelerada...

Digitized by Google

Assim o impõe o singular criterio de notavel escriptor, que aliaz só o emprega no traço do perfil de Artigas. Gravando, por exemplo, o de San-Martin, systematicamente se abstem de fixar as sombras que minucioso, pichoso, debuxou tratando daquelle e que reputa ennegrecedoras da sua physionomia moral (17). Por que? Acaso porque indicadas eram, no quadro das glorias do heroe de Chacabuco, por individuos que lhe foram desaffectos? Nesta hypothese, o systema de julgamento liberalisado a um, se devera generalisar a todos. No seu alto ministerio, o annalista tem a suprema obrigação de conformar-se em absoluto com as regras que estabeleceu, e não usar das mesmas a seu bel-prazer, como soiam conduzir-se com as leis, os antigos testas-coroadas (18). Tal escrupulo se observa na hypothese vertente? Para Artigas, o tribunal isempto e puro é a meza da santa inquisição! Além de trazer-se a pretorio magra referencia ás fontes a que se recorreu para evitar uma iniquidade, não apparece ante os juizes, a bem dizer, senão o informe dos adversarios do incriminado, e enumeram-se todas as imputações, como se fossem crimes averiguadissimos!!!

Se houvesse preferido outro methodo de investigação, audiencia teriam todos os testemunhos, e pesados uns e outros, com honradez se concluiria que, tredamente desfigurada nos meios extranhos a elle, a «reputação de Artigas era boa entre todos que o conheceram» (19). De facto, estrangeiro que o frequentou, no inicio da sua longa peregrinação civica, Laguardia, o enviado da junta do Paraguay ao Ayui, attesta «ser o general um homem de inteira probidade» (20); traço moral que igualmente põe em relevo dom Joaquim Suarez, um dos puritanos do Novo-mundo, que nelle via «o primeiro patriota» uruguayo (21). Poindexter e Schmid, representantes no congresso dos Estados-unidos, «atacando na camara o director Pueyrredon e defendendo Artigas», o estimam «um republicano, homem de escassa illustração, de espirito solido, porém, e gran-

Digitized by Google

de descortino: valoroso, activo», «consagrado ao seu paiz e depositario da inteira confiança do povo que guia» (22). Funes, cujas idéas e tendencias cavam um abysmo entre as aspirações do diacono subtilimo e as que cultua o notabilissimo guerreiro oriental, retrata-o nada obstante, com um methodo menos embaidor indubitavelmente, do que o proferido por outros. Se o pinta como usando «uma linguagem sempre de paz» e exhibindo «uma inclinação nativa para a guerra e descordia», se nelle vê confundido com «um vivo amor pela independencia da patria» (que o cordovez chama de «um classico extravio», no processo de «firmar-lhe a verdadeira direcção»); reconhece que «é um homem singular, que reune uma sensibilidade extrema, a uma indifferença de frio viso: uma singelez insinuante, a uma gravidade veneranda» (23). Certifica-nos o que foi o complexo de branda lhaneza e formidavel imponencia, que Beaurepaire Rohan avistou em adiantadissima velhice, ainda «cheio de reminiscencias gloriosas», «imagem de um monumento historico em ruinas» (24). O bosquejo do famoso padre retocado com sinceridade, e de accordo com outras e mais seguras tradições, houvera bastado para illuminar o espirito dos futuros historiadores, mas, estava escripto nos livros do fado, que uma nevoa de fraude lhes toldaria a visão. O sopro que regenera as más letras, dissipa alfim a nuvem do engano: uma aureola de apotheose, já bem tardia, circumda a figura magestosa contra a qual se encarniçava uma rancida malevolencia. Hemos concorrido para a obra nefaria; chegou a hora de, contrictos, gostosamente contribuirmos para a da eterna reparação, graças á inteireza de um da nossa raça, que fugiu de mesclar-se com os simples malsinadores. Disseram de sua justiça, relativamente ao calumniado, pessoas insuspeitissimas, originarias das trez zonas em dissidio no Prata, e de uma das duas longinquas potencias que cultivavam mais intimas relações com os inquietos povos da vasta bacia austral. Depois delles vae depôr um portuguez da metropole, individuo que,

Digitized by Google

por seus antecendentes, devia olhar, se não com uma consciencia prevenida, com um criterio muito desfavoravel, o vigoroso filho da Pampa, que se erguia a meio della, como a encarnação do genio americano, avesso ás obsoletas correntes de antanho: como a encarnação do «amôr selvagem e sublime á autonomia da terra natal», vivedouro em todos os incolas, desde os de pelle acobreada, até os da mais candida tez caucasica (25). Alexandre Eloy Portelli, o egregio membro do corpo de engenheiros reaes ora chamado a pretorio, depois de 30 annos de serviço effectivo, se retirou do Riogrande para o Rio-de-janeiro no de 1814, em outubro, já ascendido ao posto de marechal. Possuidor de conhecida intelligencia e preparo scientifico, foi immediatamente aproveitado no Supremo-conselho militar, que funccionava junto do soberano. Tomando aspecto capaz de gerar complicações, os negocios dos paizes meridionaes, Portelli, em obediencia a ordens superiores ou de propria iniciativa, no mesmo anno de sua chegada á capital, dirigiu interessante memoria ao então príncipe-regente, manuscripto de que ha menção para traz. Nella, como é facil de comprehender, figura Artigas, depois de referencias a movimentos que suscitavam as preditas apprehensões, na côrte lusitana. Pois bem, nesse relatorio, em o qual não pode haver sombra de favor ou galanteria, que affirma, o respeitabilissimo soldado? Que affirma, ao definir os principaes de nossos vizinhos, em face dos interesses do Reino-unido? Que affirma, ao traçar um confronto entre os contendores de uma e outra margem do estuario, isto é, entre o *leader* do federalismo e os membros do directorio unitario? — Que «não sendo os ultimos pouco de receiar», descobre perigo mais serio para o Estado, no primeiro, «ainda mesmo attento» quem se pronuncia, «ao local que occupa» Artigas. «**Este chefe da Revolução** (aggrega) **é muito mais de temer, pelas suas qualidades, e moralidade, que o governo de Buenos-aires**». *Veritas super omnia!* (26).

Digitized by Google

O imparcialissimo juizo, isempta homenagem de velho guerreiro a um de seus pares, dispensa qualquer outro novo articulado, sobre a materia vertente, na longa defeza produzida. Aspecto existe, entretanto, que merece uma volta de esponja, para limpar de todo, um painel miseravelmente conspurcado. No seu odio ao que era mahometano, os catholicos de Hespanha recobriram de grosseiro reboco, as explendidas paredes da mesquita de Cordova, de sorte que, transcorridas varias centurias, ninguem do vulgo suspeitava que primores se escondiam por baixo da torpe lembrança de um basto fanatismo. Semelhante condição architectonica incompativel parecia com as magnificencias por toda a parte evidentes, no soberbo templo, e os seus conservadores modernos, guiados por um seguro bom senso critico e algumas reminiscencias, determinaram se fizesse um cuidadoso descollamento da estupida argamassa, que vedava a contemplação, em toda a sua integridade, de um dos mais typicos monumentos de arte mussulmana. Feito com subtileza, com uma gloriosa maestria, a incomparavel reconstituição; o que tinha o ar de um manco engendro, luziu em toda a plenitude de sua magestosa sublimidade, admiravel tudo sem excepção, desde a imponencia das naves, graça e arrojo das aereas columnatas, até a perfeição dos mais insignificantes motivos ornamentaes. O que surprehendeu todavia, pelo imprevisto dos mimosos lavores, foram os recamos em finissimo *calcistruzzo,* os intrincados arabescos, de incrivel delicadeza; obra excellente de creaturas que, em nossa ignorancia, por seculos e seculos qualificaramos de barbaros e emanações do inferno! — Phenomeno mui analogo nos abala, em o exame daquelloutra memoria, de mais proxima éra, tambem recoberta de negras camadas afeiantes. Vai o escopro desbastando a selvajona labuta do faccionarismo, e a pouco e pouco resurge, com os caracteristicos superiores ou invulgares que a distinguiam, uma personalidade tida e havida por baixa e monstruosa! Minudencie-se ainda mais o pie-

Digitized by Google

doso empenho, e o que de mais raro se pode encontrar na vida de um sêr votado á politica e á guerra, se vos depara em grau surprehendente na alma do inditoso chefe dos orientaes. «Homem de aspecto agradavel» (27), totalmente desinteressado em que o concerne a honras ou dinheiros (28), Artigas fruia das vantagens de «um talento particular para fazer-se querido dos indios e habitantes dos campos» (29), attraindo por igual os oriundos de meio mais culto, e celebra um destes a sua «boa educação», o primor nas maneiras, que a bem dizer mereciam comparar-se ás de um gentil-homem (30). Ha, porém, cousa digna por certo de maior estima. Notado ficou antes, que um antagonista reconhece o toque melindroso dos sentimentos que nelle sobresaiam, o que já foi o abrir de uma fenestra benigna, em recinto de trevas. «*La bugia mette maschera*», *ma,* «*la verità al fine non si cela*» (31): o supposto malvado sobre «**não ser sanguinario**», era, «**sim, mui sensivel com os desgraçados**»! (32) Mercês com que o favorece um compatricio? Não! bradam, em seus tumulos, os unicos beneficiados com o trabalho de Artigas no desterro, onde grangeou o nome de «**Pai dos pobres de Curuguaty**» (33). Não! bradam os indios velhos de Corrientes, que lhe saíam a caminho (quando, batido e annullado, se dirigiu ao Paraguay), pedindo-lhe os abençoasse, tanta devoção ainda lhes inspirava (34). Não! brada innocente, depois da voz da senectude, a da infancia agradecida. Saint-Hilaire teve em Portoalegre na sua presença, um menino guarany, que havia sido pifaro, no exercito do Uruguay. Aprisionado, o conde da Figueira o transformou em seu *jockey*. É de imaginar-se que tragicas impressões torvelinhariam naquelle cerebrosinho, ao minimo recordo de sua existencia nas bravias campanhas em que tivera parte, mal saido do regaço materno! É de imaginar-se quaes foram as terriveis commoções da ultima batalha, em que lhe coube a sorte de entrar como premio, no lote do vencedor! E comtudo, como lhe perguntasse o sabio o que preferia, se volver

Digitized by Google

ás tropas «da patria» ou persistir no paço governativo, onde gosava de bom tecto, e o traziam «bem enroupado» e «perfeitamente nutrido»; «a criança respondeu com vivacidade», dizendo o que nunca houvera merecido um sujeito de maus bofes: — «Ir para junto de Artigas!» (35)

Só uma activa humanidade produz taes milagres, porque, de ordinario, a fragil natureza dos mortaes, abalada com os golpes do infortunio, não resiste aos impulsos do interesse, quebra os laços antigos da sympathia, para fundar novos, com quem lhe contenta o egoismo ou promette satisfazel-o. A deste singular americano, a bondade que nelle fulgia, perdurou na lembrança de todos os corações medianamente reconhecidos, e o proprio naturalista a quem devemos a narrativa de tão precioso episodio, retraça noutro lugar, ainda um ecco saudoso de indesmentido amôr. Um anno depois do desastre de Taquarembó, visitava a terra antes independente e nessa hora escrava. O silencio reinante dir-se-ia traduzir o olvido. Mas, prestando attenção a alguns missioneiros submettidos, que se recreiavam em ũa mercearia, ouviu-os distinctamente «cantar um hymno composto durante a guerra, em honra de Artigas», o bizarro Protector dos povos livres! (36)

Finda «a lucta do homem com o destino», «ainda que sua historia a houvessem» começado «a escrever, com as tintas da colera, da inveja e da baixeza», não fôra possivel obscurecer «essa grande e nobre imagem do passado»; e se teve horas de ingrato esquecimento ou torcida reproducção, revive, com fidelidade, em verendos padrões indestructiveis! (37)

O assumpto se acha sufficientemente elucidado. Não é demais, no entanto, que insistam em aprofundal-o, os filhos dos coauctores de um grande crime nacional, superado apenas em o que teve remate meio seculo após a queda do valoroso oriental.

Frequens mihi disputatio est cum quodam docto homine et perito, cui nihil aeque in causis agendis ut

Digitized by Google

brevitas placet. Quam ego custodiendam esse confiteor, si causa permittat: alioqui praevaricatio etiam cursim et breviter attingere quae sint inculcanda, infigenda, repetenda. Manifesta Plinio o Jovem empenhar-se em frequentes discussões com um homem sabio e habil, ao qual nada tanto agradava no genero judiciario, como a brevidade. Tenho para mim (conclue) que é uma lei a observar, *se a causa o permitte; de outra maneira, é faltar a preceito moral, o omittir o que cumpre dizer: é prevaricar, ainda, o deslisarmos rapido e laconicamente, sobre o que é preciso inculcar, imprimir e repetir* (38). Convem seja aprofundado um dos magnos themas da chronica sul-americana, afim de que não pareça que, á cata da boa historia, o auctor inadvertido resvala sobre a pendente da incondicional apologia. Na esphera civil, pouco ensejo ha para que os annalistas compromettam a sua imparcialidade, porque os detractores nada quasi hão dito, que obrigue a uma séria defeza. O malsinadissimo e desconhecidissimo protectorado de Artigas, no tocante á doutrina, ostenta, com as «instrucções» de 1813, um thesouro a que se não iguala outro algum. Se pobre de iniciativas praticas, foi acaso substituido por outro, que exhiba mais rico espolio administrativo? Aquelle, figura nos fastos continentaes, como podia ser, como lhe o permittiram as tremendas circumstancias de uma laboriosa missão, cujos excellentes designios originarios já se acham detidamente apontados. Ora, ensino é do antigo, que, em se tratando de intenções nascidas limpas do que as torna damnosas, nunca os lances do azar, ainda mesmo adversos, podem imprimir um traço da culpabilidade, *culpae non potest addicere* (39). Além disto sabemos que as do incriminado se viram impedidas de passar, do dominio do abstracto, para o do concreto, ou por attribulações de uma lucta implacavel ou pelos rigores de um constante mau destino. *Si fata fuissent ut...* Se o houvessem querido os fados!... Quando lhe concederam algum socego, provas tivemos de que ia curar das feridas da guerra caseira e

Digitized by Google

extranha, com um criterio paternalissimo. A verdade é que sinceramente passados atravez do crivo de Plutarcho, os rasgos que nos ficam, desse incipiente e já memoravel periodo, bastam elles para consagrar a do benemerito cidadão, entre as «*Vidas dos homens illustres*» (40). Se interrompida foi a obra civica, temos o direito de votal-o aos deuses infernaes? Se estacou a obra da reconstituição, de quem a culpa? Delle ou dos vizinhos, cujos erros politicos já se acham chronologicamente deduzidos? Delle ou de portenhos e portuguezes, cujos erros politicos e governativos sobrelevam mil vezes, o nivel dos imputados ao indefesso lidador? Que lhe fôra licito emprehender, forçado a sair da arena aos «56 annos de idade», após «viver mais de nove em os acampamentos, sem apartar-se um dia só, de seu cavallo de guerra» (41), afim de resistir a uma corôa usurpadora, e «concentrar», segundo o voto das «provincias», «o poder nacional e a acção politica fóra do alcance da communa absorvente de Buenos-aires»? (42)

Igual merito se nos depara no julgado que, fazendo notar a esterilidade directiva de Artigas na sua terra, o designa como o maximo responsavel do estado inorganico de toda a Republica. Irresolvido o problema das garantias autonomistas, só encontraveis na formula ampla, sonho constante e velho da maioria (43); a completa restauração do corpo nacional era absolutamente impraticavel, se tivermos em conta o vasto cumulo de prevenções e receios que se haviam universalisado. Pessoa que desadorava Artigas, frei Caetano Rodriguez, quaes ponderações exara, quando o futuro bispo de Tucuman protesta contra a escolha de uma cidade mediterranea, para a séde do congresso-geral projectado e que se effectuou em 1816? «E onde queres que seja?» pergunta o primeiro. «Não sabes que todos se escusam de vir a uma povoação a que olham como a um opressor de seus direitos, aspirando a subjugal-os? Não sabes que aqui» em Buenos-aires «as bayonnetas impõem a lei e aterram até os pensamentos? Não sabes

Digitized by Google

que o nome portenho é hoje odiado nas Provincias-unidas ou desunidas do Rio-da-Prata?» (44) A desordem mais profunda surgira na illustre *urbs* e sem interferencia dos orientaes, desde os primordios da junta-provisional, o gremio «tremendo» — *le mote fait image* — que estava resolvido a impor uma centralisação absurda; o gremio truculento abriu os diques de ferozes dissensões infaustissimas, de que foi victima, antes de o ser o grande caudilho liberal (45). Bento Gonçalves, traça um quadro da metropole argentina, sob a regencia dos que mais diffamaram a obra federalista no Uruguay, e vistes que não pode ser mais illisongeiro! O que se aponta nesta Provincia, como degradantes vestigios da inopia e rusticidade do guerreiro, viceja nas ruas da capital, como ingrata messe da illustração e da cultura: *a miseria, penuria de tudo, com o muito despotismo,*— escreve o depois general continentista (46).

Se desse duvidoso espelho de boa ordem, trasladamos os olhos aos dominios de s. magestade real, porventura descançam elles em um céu aberto, antithese do pandemonium «anarchico», assente ao norte do Prata? Assaz patenteia um já principiado balanço, o que o orgulho nacional ou uma rematada insciencia pretende inculcar, e o proseguimento de semelhante retrospecto rehabilitará muitos dos novatos, ao serem postos em confronto, com os traquejados estadistas da banda lusitana (47).

O unico erro positivamente irreparavel da gestão de Artigas, verificou-se em orbita diversa. Deu-se elle no departamento militar e tem sua mais remota origem no anno de 1812, quando promoveu a reorganisação das tropas acantonadas em Ayui. Merecendo espontaneo apoio dos habitantes de raça portugueza, incorreu no grave desaso de incluil-os nas severas medidas por si decretadas (48), com o fito de avultar, fosse como fosse, o numero das levas de voluntarios ou alistaveis (49). Depois de assim alienar as sympathias de muitos, aggravou a primeira offensa ao livre alvedrio da gente

Digitized by Google

forasteira, quasi toda na posse de duplo domicilio e com «estancias» no Riogrande e no Uruguay, prescrevendo rigorosas sancções, de que foram objecto os bens, na ausencia de seus donos fugitivos (50). A irritação havia de ser grande, sabendo-se, como é notorio, que de ordinario mais nos sentimos feridos na fazenda, do que na propria pessoa, e subiu de ponto a colera, ao generalisar-se a violencia. A guerra a ferro e fogo, por ultimo ateiada, que assolou a fronteira, poz um remate na inepcia apontada. Se garantia «á patria» alguma vantagem, originava represalias sangrentas, arruinadoras, em população contagiada pela propaganda republicana do Prata, que dera de si eloquentes provas ao libertador. Foi isto que mudou os sentimentos dos riograndenses (51), cujos entraram na campanha de 1816 com reconhecida má vontade, continuas sendo as deserções (52), estado de alma breve substituido pela malquerença, que deu impulso, primeiro, ás expedições vingadoras de Sebastião Barreto e Bento Gonçalves, proprietarios em ambos paizes, assim como de outros (53); depois ao brilhantissimo concurso que ás armas reaes deram os veteranos illustres do Continente e nossas mais famosas milicias (54).

Taes methodos de guerra mencionam-se, comtudo, unicamente pelo que tiveram de funesto, para o objectivo que acariciava o protector dos povos livres. Nunca, é preciso repetir, porque fossem de seu exclusivo emprego, como assoalha a historia ignara ou refalsada (55). Os que lhe fizeram opposição nas Provincias-unidas usaram dos mais condemnaveis, segundo Belgrano, cujo depoimento vale tudo, porque sobre denunciar attentados de seu partido, por muitos velhacamente occultos; nos proporciona uma prova de ser uma falsidade, o que se disseminou, isto é, que o apoio no outro, o obtinha Artigas, por via do constrangimento. «Demasiado convicto estou, como o tenho estado desde o principio de nossa gloriosa Revolução, que é preciso vencer ou morrer, para conseguir nossa independencia; mas, tambem

Digitized by Google

o estou, *de que não é o terrorismo*, o que pode consolidar o governo que se deseja e que constituimos. *Tampouco devem os orientaes ao terrorismo*, a gente que se lhes une ou as victorias que hão conseguido, sobre as armas da ordem». «Aquella (continúa) se lhes ha augmentado, e os segue, *pela indisciplina de nossas tropas e os excessos horrorosos que hão commettido, tornando odioso até o nome de patria*» (56).

Differente comportamento observaram os que, da parte do Brazil, foram parceiros ou compadres, em muitos dos jogos da junta e do directorio? Qual! Seguiam as operações militares, *mutatis mutandis*, os processos assim verberados, por uma personalidade de escol, no gremio centralista. Os nossos, em quasi nada se differençavam daquelles, cumpre dizer, porque historia é historia. Pode ser um altar de sublimação, nunca um estrado de mesureiros; tribunal augusto e não casa de transacções: pretorio magestoso e não saleta ignobil, para o trafico de frivolas ou baixas cortezias. A verdade é que, durante a guerra, calmos reproduzimos as horripilantissimas scenas das selvaticas devastações e pilhagens do Palatinado, no periodo em que floresceu Vieira, o insigne orador, cujo glorioso nome ainda ha pouco e tantas vezes é citado. Consigna o magnifico estylista havermos retribuido á sublime hospitalidade de 1500 (57), trucidando, «no espaço de 40 annos» em multiplas hecatombes, acabando com o facho dos incendios, «mais de dous milhões de indios e quinhentas povoações, com grandes cidades»! (58) A conta fel-a sómente para o norte. Para o centro, o «duende impropiciavel», que apaixonado erudito suppõe «ulula, pela campanha e sobre as coxilhas» da Pampa (59); lança uivos dentro nas paredes calcinadas e sanguinolentas da subvertida Canudos, onde os magnanimos homens de juizo, proliferantes em nossas altas espheras, ministravam aos tontos de Antonio Conselheiro, as mezinhas curativas da medecina civilisada. Em vez da therapeutica empregavel nos frenesis de semelhante

Digitized by Google

natureza, o canhão, a carabina, a lança, o cutelo dos britagorjas, a chamma, cujas crepitações sinistras, em concerto com os ais das victimas, fazem eccoar nos termos, antes embalados pela singela musica das cantilenas sertanejas, os lugubres accentos do hymno da morte, em solemne holocausto, nas aras do Bem publico! (60)

Para o meridião, o christianismo é menos bravio? Ou, como pensa o casuista, a respeito de outrem, presume ser-nos licito «desejar-lhe algum mal», o que não está longe do animo de pratical-o? (61) No sul, a cordura evangelica, de que nos gabamos, se desentranhou, para «o bem do proximo», em outras pavorosas calamidades. «As bandeiras de São-Paulo, á cata de gente para escravisar», entre as «muitas tribus americanas», «ás margens do Paraná», desvastaram-nas de tal modo, que os missionarios recolheram os indios restantes, transferiram-nos para a bacia do «Uruguay» (62). A população de Guayrá, que não se extinguiu sob os facões ou arcabuzes dos terços *mamelucos*, abandonando suas quatro cidades e trese colonias, (63) realisou um tragico exodo atravez das brenhas, em que mil trabalhos completaram, na crespa travessia, o que uma cubiça demoniaca tinha começado (64). E como á imitação dos vermelhos, fugiam do captiveiro os pretos, os castigos se revestiam em São-Vicente, de refinamentos montezinhos, por certo inaprendidos com a «anarchia» sobrevindoura tantos decennios depois. Se as cinzas, no que Vieira chamou «a Rochella de Portugal», occultaram os vestigios de frias atrocidades, o formidando Bartholomeu Bueno do Prado ergueu um monumento das suas, com «3.900 pares de orelhas dos negros, que destruiu em quilombos, sem mais premio, que a honra de ser occupado no real serviço» (65).

Tinham porventura progredido os nossos methodos, pelo quinquenio estreiado em 1816? Abertas as hostilidades, notorias logo se tornaram as *benignas* instrucções que expedem, tanto o capitão-general do Riogrande, como o cabo supremo das tropas reaes. Para que se

Digitized by Google

avaliem os santos propositos do ultimo e a reverenda hypocrisia com que hemos insistido, no capitulo das accusações ao vencido, importa descobrir as praticas negramente, cruamente systematisadas pelo vencedor, no seu bando de 15 de fevereiro de 1817. Havia menos de um mez, em outro, de 22 de janeiro, acenava-se com um rosario de amplas garantias, e nada obstante, deu-se a publico, o que ides ler: «Quando as partidas» orientaes «não puderem ser apprehendidas, *se farão as mais rigorosas represalias nas familias e propriedades dos chefes, commandantes dessas partidas*, para cujo fim sairão fortes destacamentos do exercito portuguez, *que queimarão suas fazendas e escoltarão suas familias para bordo da esquadra*» (66). O primeiro, o marquez de Alegrete, corre parelhas, com o futuro visconde da Laguna. Desapiedado, baixa da secretaria um *ukase* digno de tartaros primitivos. «Ordenou» ao brigadeiro Chagas Santos «passasse immediatamente o rio Uruguay, *destruisse todos os povos das Missões occidentaes, e trouxesse a sua população para repartir pelas Missões brazileiras. Nada havia ficar, nem habitações, nem templos, nem capellas, nem estancias, emfim nada do que pudese servir um dia para nucleo de uma povoação*» (67). O sobredito engenheiro militar, como «fiel e conscienciosо executor destas medidas destruidoras e exterminadoras», (68) em 17 de janeiro do sobredito anno de 1817, atravessou como foi dito, o curso dagua, e reduziu a ruinas Japejú, «saqueou e queimou Santo-Thomé», fazendo-se o mesmo em San-José, Apostolos, Martyres, San-Carlos, Conceição, Santa-Maria, apenas escapou San-Xavier, de um total anniquilamento (69). Entre o ponto de entrada e Loreto, tudo se consumiu «a ferro e fogo», com realces infames: o «roubo» e «o sacrilegio», «actos de horror» em que «o estupro no seu auge» não se considerou o peor, visto que um Herodes se chegou a gabar das crianças que «estrangulava» (70). «Hostilisada e arrasada toda a campanha adjacente aos mesmos povos, por espaço de 50 leguas», os auctores

Digitized by Google

do torpe vandalismo trouxeram comsigo doze e meio quintaes de prata alheia, «muitos e ricos ornamentos» de igrejas, «muitos e bons sinos, 3.000 cavallos, igual numero de eguas e 1.130$000 reis» em dinheiro de contado (71). O numero de inimigos mortos foi de 3.190, o de prisioneiros apenas 360, nessa verdadeira «guerra de exterminio»! (72)

As fogueiras commemorativas da cura da *barbarie artiguista,* por meio da hygiene da civilisação joanina, ainda não havia sido bastante illuminadora de consciencias contaminadas pela temida lepra da anarchia, e o inquisidor de farda, retornou em 1818, ao theatro de suas façanhas, para instituir novos *quemaderos* purificadores. Dos combustos burgos de San-Carlos e Apostolos, as familias, de regresso aos lares, aproveitavam as tetricas reliquias, e o general portuguez, nativo do Brazil, acabou por tudo reduzir a informe derrocada. Centros «outrora tão florescentes», «com habitações bellas e elegantes, com templos sumptuosos», habitados por «numerosos indios», tinham desapparecido, mercê das paternaes ordens do governo de s. magestade fidelissima: os superstites, com a desillusão do que se inculcava serem as delicias da existencia christã, «voltaram á vida selvagem»! (73) A agricultura, que se praticava largamente havia mais de seculo e meio, desappareceu, como todo signal de progresso e quasi de vida. Nos sulcos, a que tantas vezes se confiaram as mais ricas sementes, vingam apenas o triste joio ou outras hervas da esterilidade. Foram-se as violetas e os narcisos purpureos: crescem livres, os sarçaes, profusos disseminando os agudos espinhos...

Grandia saepe quibus mandavimus hordea sulcis
Infelix lolium et sterelis dominantur avenae.
Pro molli viola, pro purpureo narcisso
Carduus et spinis surgit paliurus acutis (74).

«Para reinar, se for mister, viole-se o direito, mas, em tudo o mais cumpre ter em observancia a justiça»,

Digitized by Google

assenta Euripides, e o conceito é posto, por uma grande individualidade antiga, na bocca artificiosa de Caio Julio ([75]). Talvez o Cesar bragança consentisse nas medonhas demasias, para incluir no diadema ũa nova perola, seguro de compensar com os explendores de dadivosa equidade, os estragos inevitaveis de sua investidura no primaciado uruguayo. Talvez tambem se resignasse a impor a paz, afim de numa salutar, indispensavel tutela, *reconduzir* as massas a um mais sensato, mais proveitoso meio de prosperarem. Adverte um platonico dos mais ingenuos, que se «não é ainda chegado para um povo o dia claro da sua emancipação e liberdade, é preciso acolher e applaudir os vislumbres de reformação e melhoria, que transluzem nas trevas populares pela energica vontade de um despotismo intelligente» ([76]). Institua-se, portanto, uma severa pesquiza, para que saiba a historia, se teve este caracter esculpador, o dominio lusitano; e se após tamanho rol de crueldades impostas pela precisão de firmar-se, Themis recobrou o solio e a violencia foi desthronada.

«Extranho é ver», diz o poeta dramatico a que ha pouco se fez referencia, «como tudo se arranja para os mortaes, e como as leis da sorte geram novas tendencias, transmudando em amigos, os corações encarniçados na desaffeição; em inimigos, os que mais se amavam» ([77]). Este effeito da inconstancia dos humanos sentimentos, poucas vezes se terá presenceado com tanto escandalo, como ao se avizinharem de Montevidéo, os estandartes ditosos do soberano do Reino-unido. Os edis que, ciososissimos de concorrerem com as auctoridades de Artigas na obra da resistencia, activos convocavam os povos, amaldiçoando os invasores, a quem cobriam de doestos; apressam-se em atirar pedras ao sol em declinio, cantando loas ao que se erguia, em meio das refulgencias da victoria! Fez-se com extrema celeridade o accordo para as capitulações, que entregavam a patria ao estranjeiro. Subscriptas estas, passou o commandante da divisão da esquerda a exercer o cargo,

Digitized by Google

ad interim, de governador-intendente da Provincia invadida. Natural é saneasse a administração, que se diz compromettida pelos desmandos artiguistas. Vai reinar a idade do ouro. Assim o fantasia a historia *ad usum delphini*. Os archivos secretos, porém, descobrem estas tristes realisações, dos magnos pensamentos da conquista indicada como balisa da restauração do bem publico...

«O cabildo-governador desta Provincia e representante dos povos situados á margem esquerda do Uruguay, — resa uma solemne mensagem de 1818, endereçada a el-rei — se approxima ao throno de v. magestade, penetrado de admiração, de respeito e confiança nas bondades do monarcha poderoso a quem a America do sul deve um explendor que parecia segregado de seus destinos: o Brazil a ventura, e o Continente oriental do rio da Prata, nada menos que a vida. Sete annos ha que estes povos principiaram a sentir as dolorosas convulsões de uma Revolução inevitavel em sua origem; porém desgraçada, terrivel em todas as suas vicissitudes. — V. magestade, superior desde então ás suggestões da ambição, pode dizer-se que respeitou nossos proprios desvarios, e que preferindo a gloria ao attractivo dos triumphos, deu lições de humanidade, de moderação e firmeza, aos mesmos que teriam um interesse em desviar-se de seus principios» ([78]).

Tal, *em publico,* se manifestava um despresivel aulicismo, que, *á puridade,* se derramava em timidos queixumes, representando á côrte, contra os crimes de seu preposto, na regencia provisoria dos negocios civis, o tenente-general Sebastião Pinto de Araujo Correia!... Lança pregões guindando até as nuvens, a generosidade, longanime energia, fructuoso patrocinio dos usurpadores, e em prudente reserva insta para que se ponha cobro a insupportaveis «desvarios», *não dos insurrectos,* **dos altos delegados de dom João!...** ([79]) Tantos os abusos, recobertos com a bajulatoria homenagem, que outra entidade administrativa, de caracter subalterno, se

Digitized by Google

move tambem, a par daquella, manifestando-se a menos auctorisada, com um pouquinho mais de animo. Transcurso um largo mez, como tinha chegado para uma communa desouvida, a opportunidade de formular protestos e requerimentos, assim declara seus queixumes outro pacato gremio, escandalisadissimo. «Nesta crise, (diz) o real consulado tem por digno de seu decoro», proceder com desassombro, reputando «preferivel o exterminio á docilidade, e o castigo aos premios que pudera prometter-lhe, uma alliança com os agentes do governador-intendente» (80).

São justos os mencionados pronunciamentos, ou filhos de escondida má vontade contra a regedoria alienigena, que de ordinario abominam, até os naturaes mais degradados? O deploravel criterio com que gerimos a terra usurpada, tem para diante basta comprovação. Nesta passagem, o que cumpre assignalar não é isto, porém. Mister se evidencie algo que o torna mais odioso, se possivel nos fôra admittil-o. Entre abusos contra os quaes se representa com uns grandes precatos cortezanescos, povos que se viam a braços ainda com pesadissimas adversidades, sobresaltavam-se com a presumivel consequencia das loucas profusões reinantes, que em muita cousa igualavam os onus da *paz servil,* aos da verberadissima *guerra civil,* circumstancia cujo merito se vos torna bem sensivel, com um exemplo.

Extraido é o mesmo, do insuspeito relatorio de um lusitano amigo do rei e da grei. Começa, fazendo comprehender a urgencia do que tentaria mais tarde, tambem inutilmente, Lucas Obes (81). Isto é, a indeclinavel necessidade de introduzir-se a escrupulosa observancia das leis existentes no paiz «ao tempo da occupação», por ser mais facil e mais economico.

De outro modo; adverte, os negocios administrativos, desprovidos de molde portuguez ou hespanhol, se transformam em uma balburdia. «Sendo Montevidéo cidade pequena e por igual o territorio, basta pouca

Digitized by Google

gente á testa daquelles. Um governador-provisorio onde ha um capitão-general da Provincia, um intendente onde ha um superintendente, (rasoa) cousa é que cheira a patronato e esbanjamento. Conforme leis castelhanas, deve reunir-se na pessoa do sobredito capitão-general, o governo e a intendencia locaes. Grande lastima o esperdicio das rendas do Estado, quando vultuosa poupança se fizera, observando as ordenanças do rei catholico. O governador-intendente *verbi-gratia*, percebe em exercicio gratificações sobre o thesouro do Uruguay, que ascendem a 26.400 cruzados, além de ter do cofre do exercito como «tenente-general e ajudante-secretario em campanha», 14.000, mais ou menos, sem metter em conta os 3.000, que lhe paga a real fazenda, para gastos de expediente. Ora, (prosegue o critico) segundo o codigo de intendentes, que ali regia, e deve reger em Montevidéo, os governadores deste predicamento fruem apenas 12.000 cruzados, por todo soldo e por toda gratificação, havendo, para gastos de secretaria, uns 1.200, pois que em Hespanha nada podem cobrar ao mesmo tempo, do que lhes cabe pela patente. — Outra especie, analoga merece apontar-se. «O general da marinha», Rodrigo Pinto Guedes, recebe do erario da Provincia, gratificações no valor de 16.000 cruzados, fóra soldos pela caixa militar, quando as referidas ordenanças lhe vedam accumular as primeiras ([82]).

Imagina-se pela substancia que extraem gulosos tamanhos polvos, em que definhadas condições não andaria a debilitada communidade oriental! Mas, como se existissem inesgotaveis manadeiros de nutrição, outras avidas hurindineas se incumbiam de comprovar da maneira mais transparente, que, *estancando* as exageradas sangrias do anarchismo, por outra maneira corria o principio vital: deixavamos sugar á vontade a provadissima terra de Artigas. Elle, por ter querido «augmento no bem dos mortaes, se via, o inditoso, sujeito a tormento» ([83]), nos grilhões de Francia, e o seu povo,

Digitized by Google

esse, roia-lhe as entranhas o abutre voraz do parasitismo reinol!

Ha mais, o tenente-rey (uma curiosa sinecura) tem 6.000 cruzados de gratificação, correndo seu soldo pelo nosso orçamento da guerra, assim onerado por emprego de que «se não necessita». O major da praça gosa ao mesmo titulo, de 1.032, pagos, já se sabe, pelos orientaes; pesando o soldo, unicamente, nas despezas da tropa real, isto quando em Montevidéo era um coronel ou tenente-coronel reformado quem desempenhava a commissão, o que lhe dava jus, por tudo, a 200 de honorarios por mez, com a exigua somma de mais de 20 para papel e tinta. Os commandantes de engenheiros e de artilharia (registra, a seguir) merecem agora, ainda pela referida verba, nada menos de 960 cruzados, por conta da terra. E por quê e para quê? Para serviço previsto nas ordenações referidas, preceituando ellas fosse a despeza identica á feita com o cargo antecedente, o de major de praça. Basta o exposto, (diz, concluindo o paragrapho), para comprehender-se a vantagem de admittirem-se as leis do paiz.

Não só isto cumpre firmar. Precisa é uma junta de contabilidade, para que se fiscalisem as contas e se tome conhecimento das entradas e saidas dos cabedaes da fazenda publica. «Do contrario, todos se aproveitarão da liberdade» vigente, «para roubar a seu salvo». As rendas da Provincia ultrapassam agora a 800.000 cruzados, e as do cabildo, a mais de 40.000, devendo ambas crescer com o estabelecimento da paz. «Seu manejo, e distribuição se acham muito bem regulados, no» sobredito «codigo de intendentes, que regia», antes, o caso, e fôra «mandado observar por s. magestade» ([84]). O auctor do sensato commentario a desmandos que imprimiram a physionomia de «um embrulho, um novello prejudicial» ([85]), na administração que a tolice pregoa haver concertado os desmanchos do artiguismo ([86]) e o odio a este considera o restabelecimento das garantias, «debaixo do imperio da lei e da lingua extranha» ([87]); o

Digitized by Google

auctor do elucidativo e edificante relatorio, remata suas graves advertencias, definindo o que, «segundo sua opinião, afiança o acerto, fechando a bocca a todo o mundo». «O meio mais seguro, e mais simples, que tem o primeiro ministro de» el-rei, «para desembaraçar-se de pretensões particulares, e do cahos das difficuldades», cifra-se exclusivamente em «dizer para ali: — Que s. magestade quer regular a administração pelo codigo de intendentes, e conservar as leis do paiz, e não alterar suas fórmas, como» aliaz «tem promettido» ([88]).

De facto haviamos feito solemnes declarações a respeito ([89]). Faltamos a isto, como falhas em tudo foram as esperanças que suscitaramos em algumas almas illusas ou sobremodo contentadiças. Para «debellar o imperio da caudilhagem na Banda oriental» ([90]), que consumia o fructo do trabalho commum, arriscando a pelle nas batalhas; creou-se a gorda caudilhagem, que, assente nos mais elevados postos, methodicamente deglutia sem perigo de classe alguma, as reservas de tal esforço. Para tanto, *valait pas la peine assurément, de changer de gouvernement!* Mas, que representam semelhantes ninharias? Triste de ver sem remedio é outro cordel de abusos, que se aggregou ao pesado rosario dos que tinham nascido, graças á roacissima acção do magestoso funccionalismo que alegrava a miniatura de côrte organisada pelo provido Lecor... Impiedoso favoritismo, de mãos dadas com o desmazelo real, se ostenta, sem vislumbre de sensibilidade, nas varias ordens do Estado: sujeitar bem a presa, e devoral-a a gosto, foi a unica preoccupação de todas!

Lecor, já talvez pensando no principado que lhe frustrariam, intervem por fim. Não para impedir as doces fruições proprias e dos magnatas, columnas-mestras do que desejava possuir *ex-aeternitate:* sim, para que não se consumasse a total ruina, do que uma serodia ambição entendia preservar, para seu uso exclusivo. Em 8 de fevereiro do anno em que os dous referidos gremios uruguayos reclamam as attenções da côrte, para os

Digitized by Google

excessos do governador-intendente; o capitão-general se dirige ao ministerio, representando contra «os males que soffrem os proprietarios, na principal fortuna do paiz». Aguardava as «soberanas determinações sobre este particular, especialmente pelo que pertence ao procedimento injusto, e impolitico dos habitantes raianos do Riogrande», e «pensava estivesse cortado este» flagelo, quando subiu á sua presença um officio do cabildo, com as provas de que «continúa affrontosamente, com prejuizo notavel do credito portuguez, do interesse dos habitantes» da Provincia «e do bom exito das operações» do exercito occupador (91).

Vejam os idolatras de mui contestaveis glorias, se não os constrange a exposição deste sudario de miserias consternadoras, que a falsa historia imputa ás «massas barbaras e inorganicas» e a seu chefe (92): «Ill.mo e ex.mo sr. — Tem chegado a tal ponto as desordens que se commettem nos campos desta Banda oriental, que o cabildo não pode já desattender ao clamor dos vizinhos fazendeiros, existentes nesta capital e demais povos que occupam as armas victoriosas, ao mando de v. e. A liberdade de introduzir os gados no territorio do Riogrande e fronteiras do Riopardo: a franquia com que se hão aberto os mercados publicos naquelles pontos: as licenças dos governadores portuguezes: o abandono em que se encontram as estancias em virtude da guerra civil: e mais que tudo, a situação de nossa campanha quasi deserta, sem juizes, nem commandantes que velem sobre a policia, e a boa ordem, hão estimulado a cubiça dos ladrões, das partidas portuguezas, e até dos mesmos proprietarios, em taes termos, que se v. e. não contém estes attentados com providencias fortes e energicas, os campos ficarão assolados, desapparecerá a riqueza territorial, o paiz mais fertil do mundo será convertido em um baldio espantoso, os vizinhos fazendeiros, os capitalistas de mais importancia do paiz, gemerão com suas familias, nos horrores da indigencia, em premio de sua adhesão á paz e á causa da corôa». «Não

Digitized by Google

se pode ouvir sem indignação a tirada furtiva de animaes que se faz diariamente para os campos da Provincia de Portoalegre. Á sombra do abandono em que se acham as estancias pelos extravios da Revolução, entram grossas partidas de ladrões hespanhoes e portuguezes, roubam os vizinhos, saqueiam suas casas, e levam todos os bens que podem reunir, deixando em consternação e desamparo mil familias honradas, innocentes e benemeritas, arrancando a muitas de seus lares e conduzindo-as ao Riogrande. Para evitar estas desordens, o ill.mo e ex.mo sr. governador-intendente da Provincia, e nosso digno presidente, em sua ultima viagem, desde aquelle destino a esta praça, deu cartas de segurança a vários fazendeiros afim de que se não extraissem gados em seus campos, «ao mesmo tempo restituindo a liberdade a diversas familias, para que regressassem a suas estancias; e nada obstante hão padecido atropelo e quebranto essas garantias, com redobrados excessos. Os usurpadores, em seu transito, não deparam com embaraços, porque não ha juizes, nem commandantes que contenham; e na fronteira onde parece que deviam castigar-se attentados desta natureza, assistem os compradores, premunidos de passaportes e licenças dos governadores de Portoalegre e Riogrande, para se fazerem as introducções, sem o minimo obstaculo, dando-se partidas para auxilio das correrias de gados. Isto de fórma que os pontos de transito da linha se hão convertido em feiras e mercados publicos, para as permutas e vendas, de tudo o que se rouba impunemente, aos fazendeiros pacificos desta Provincia. Como desgraçadamente se não tem podido verificar a marca dos gados nos annos anteriores, em consequencia da guerra civil, houve, a bem dizer, total abolição deste distinctivo da propriedade de bens semoventes, e os infelizes vizinhos se acham sem recursos para reclamal-os, e sem provas que possam justificar seu direito, e o crime dos usurpadores». Infortunadamente, em consequencia dos factos expostos, assim como pela funesta

Digitized by Google

«matança de vaccas e bezerros» que á louca se pratica, «a campanha está arruinada»! (93)

Possivel é que, sob os auspicios da Ordem monarchica, possivel é que, sob a egide augusta da Soberania real, se pratiquem no Uruguay, os attentados á propriedade, á segurança das vidas e das familias, que se disseram originadas pelo desmantelo republicano? Que tudo isto se presenceava, confirma-o a palavra insuspeitissima de Lecor, fazendo a remessa da queixa unanime de uma communidade expoliada e ultrajada, em grau espantoso. «Na verdade, (ajunta áquelles dizeres) custará muito a provar, que damos protecção, quando os povos, a quem ella se promette, e applica, altamente se queixam sobre factos, que os roubamos, assassinamos, e obrigamos a deixar os seus domicilios». «Debalde se pretenderá pacificar um territorio, cujos naturaes se armam, uns, para repellir a violencia de quem os maltrata, para defender as suas vidas, familias e haveres; outros, para cuidar de sua subsistencia, reduzidos arbitrariamente á ultima extremidade» (94). — Estes dous vocabulos nitidamente estereotypam a situação. «*Ultima extremidade*», sim! «Os portuguezes desde o inicio da guerra» de 1816 «tinham arrebatado aos hespanhoes» rebeldes «um numero prodigioso de rezes». «Um milhão» era, segundo o recebedor dos dizimos, a parte de el-rei, no vasto latrocinio, «*e foi preciso prohibir as xarqueadas nos arredores de Montevidéo, para que o paiz não fosse reduzido á mingua*»! (95) A nossa absoluta inconsciencia politica e incuravel imbecilidade governativa sempre se exhiram tão monstruosas, que o sceptro do monarcha, fazia assim de martello de leiloeiro, nessa escandalosa «kermesse», desbaratando os cabedaes da terra que conquistava! O filho, nosso primeiro imperador, aprimorou o atroz desatino, como observa, com espanto, indignadissima, a posteridade. Reaberta a campanha, annos depois, o commandante-das-armas de nossa extremadura, convoca o voluntariado por que modo? Em nome de s. magestade estimula

Digitized by Google

os homens de empreza, que concorram á pilhagem, não já de uma zona disputada a poder extranho: de uma Provincia que fazia parte integrante do Imperio, qual a Cisplatina! Só isto? Dentro de um dos proprios camarins do paço de Pedro I, Barbacena assenta, com elle e seus ministros, as condições a observar, nos saques imminentes, além e aquem do Prata! (96)

É ou não de causar assombro? Ora, conforme rasoa Aulo Gello, a admiração em altissimo grau, manifesta-se pelo silencio, jamais com o uso da palavra, *admirationem autem, quae maxima est, non parere verba, sed silentium* (97). Convém, pois, se encerre por aqui, a menção de tamanho requinte de maldade, estupidez e loucura.

Digitized by Google

CAPITULO XII

Segundo o «Investigador», folha que em nossa lingua se estampava em Londres, reconhecia a regencia de Lisboa «a propensão com que se achava geralmente o espirito publico, para abraçar principios anti-monarchicos» (1). Em verdade, o espirito de renovamento, como se deixou assente, fremia vigoroso no Reino-unido, quando a conjura do paço deliberou distrair os animos, na empreza guerreira do sul. Assim «espaçada por algum tempo», uma lucta que se percebia «imminente», proseguiu na sombra. «O designio» «da facção era republicanisar gradualmente todos os Estados portuguezes», para o quê existiam accordos clandestinos, «entre as lojas carbonarias de toda a Peninsula, até mesmo com as da Italia e as mais sociedades revolucionarias de outros paizes» (2), inclusive, na serie, o mais novo delles, as Provincias-unidas (3). Com a superveniencia de relatadas discordias, o proselytismo passara pelas vicissitudes de que tambem se deu conta, nunca cessando em absoluto, as relações entre os liberaes da America hespanhola e portugueza (4). Ao contrario, *ad instár* do que se menciona quanto ás communidades vizinhas na Europa, subsistiam em segredo nas Indias occidentaes os afãs e labores de que tanto se temiam os testas-coroadas. Como neste passo informa coetaneo muito a

Digitized by Google

par dos negocios platinos (e adiante se ha de ver), para outro de igual auctoridade, os elementos que tinham multiplicado esforços, afim de lançar o Brazil no vortice das insurreições, deixavam apenas *dormir,* como sóe dizer a linguagem maçonica, o que nas officinas antes fazia, de continuo, vibrar o martello dos *veneraveis*. Mas, já em o segundo anno da campanha anti-artiguista, reiniciavam as praticas subversivas. Porque «nenhuma época podia ser mais accommodada ao projecto de uma revolução, quaesquer que fossem as vistas dos conjurados, do que a situação dos Estados portuguezes em 1817» (5).

Tinha muito fundamento o scepticismo de Palmella, em face das «idéas monarchistas», que apregoavam alguns personagens de semelhantes bandas. Plano que a respeito expunham, «figuravam-se-lhe um meio» com industria escolhido pelos «insurgentes de Buenos-aires», afim «de ganharem tempo e firmarem sua independencia, á sombra de intrigas palacianas, proprias a engodarem as côrtes do Rio e de Madrid» (6). Não era bem, a exposta, a philosophia do caso. Episodio de que em seguida ha referencia, demonstra bem, no entanto, provir unicamente do imperio de circumstancias no momento adversas ao ideal republicano, a passageira admissão do que lhe era contrario. No anno para traz mencionado, continuavam na capital do Reino-unido, e de accordo com as instrucções do directorio, as labutações de Manuel Garcia, do chileno Ignacio Izquierdo, e sempre com o activo concurso de Filippe Contucci, em favor da idéa cujo preconicio insistente não abalava a Palmella. Subito uma profunda mutação se opera na scena desenvolvida pela *troupe* requestadora do paço. San-Martin era o seu auctor. Desouvindo as determinações do governo supremo, que mirava dar emprego interno ás tropas ao mando do general, arrebata-as do cahos das contendas caseiras, e, transpostos os Andes, resoluto abre a memoravel campanha libertadora das intendencias do Pacifico. Esta empreza, desgraçadamente, após

Digitized by Google

alternativas de victoria e derrota, nada firmara de definitivo, introduzindo-se, por 1816-1817, nas filas revolucionarias, um estado de duvida, que se desentranhava nas sabidas oscillações, entre os dous regimens oppostos. Chegada porém, ao Rio-de-janeiro, no anno immediato, a noticia do triumpho explendoroso das armas reveis em Maypú, «acabaram-se os sustos de todos» os ibero-americanos, acabaram-se os receios que os residentes na capital brazileira «tinham de Hespanha, e ninguem quiz mais» saber de «monarchias», assenta um illustre diplomata (7). Antes do famoso exito militar, subsequente ao terrivel desastre de Cancha-rayada, os entendimentos, entre os liberaes de aquem e além Prata, foram os que já tiveram registro. Depois daquelle feito, ha claros indicios de que, finda uma ligeira madorna, reacordavam os intuitos de Bolivar e da fracção radical argentina, em o cerebro dos que, no meio das batalhas com os exercitos absolutistas, em meio das convulsões civis, nunca perdiam de vista o que sempre lhes pareceu o natural objectivo do levantamento de maio. Isto é, a unidade da America, ou, melhor, a uniformidade de instituições politicas, pautadas todas segundo os traços caracteristicos do modelo *yankee* (8).

Este se impunha de tal maneira, que, para salvamento da dynastia, houve quem insinuasse de conveniencia pôr-se ella á frente de uma profunda transformação do regimen, «abraçando o systema americano» (9). O ambiente das classes directoras do regimen, não era apropriado, comtudo, á medra de um alto pensamento qualquer, e esse tinha que ser desouvido. Um representante inglez, membro da camara dos communs disse ter passado para o Brazil, «o apodrecido governo de Portugal», afim de persistir na miseria de costume, immerso na «ignorancia», eternamente batendo a mesma estrada dos rançosos preconceitos, que tornavam insustentavel o seu posto no seio da Europa culta (10). Nem mais! «A cega obstinação do ministerio em não querer apartar-se da antiga rotina», originando um «diario au-

Digitized by Google

gmento no descontentamento dos povos», «concorria, como de concerto, com as manobras occultas das sociedades secretas para o identico fim de accelerar a Revolução» ([11]), destinada a «destruir» «as bases em que pousava» o «edificio da monarchia», que «se achou» assim «no maior perigo» ([12]). Postos «de accordo» os membros da facção que minava os velhos alicerces politicos da metropole, «com o partido republicano» «do Brazil» ([13]), «o qual, desde a mudança de el-rei, tanto afinava» com os agitadores existentes naquella, em as sendas aspirações regeneradoras ([14]); adivinha-se que golpe subversivo se planeou, com vistas de garantir que o mesmo tivesse effeito simultaneo e uniforme.

Que circumstancias o atrazaram e mais tarde impossibilitaram na Europa, é cousa totalmente desconhecida ([15]). O certo é que uma falta de harmonia qualquer, no duplo movimento, deu lugar a que se frustrassem os secretos designios communs ás duas grandes metades da monarchia. No Brazil, tanto como em Portugal, permanecem obscuras as causas do insuccesso. Nada aliaz, o fazia prever, porque de norte a sul do paiz, «havia bastantes materias combustiveis», que «podiam tomar fogo de qualquer faisca incendiadora» ([16]). Tudo «persuadia que o throno portuguez pousava sobre um vulcão e que» era mui proxima a hora de elle «cair aos pedaços» ([17]). Os conjurados, que nutriam esperanças de appoio no exterior (simplesmente moral, dos Estados-unidos, mais efficaz, da parte de Artigas e do governo portenho ([18]), com quem estavam em relações, por via dos platinos foragidos no Rio-de-janeiro, e por via de lojas) ([19]); os conjurados tinham, como já se notou, miras vastas. Cogitavam de restabelecer as antigas liberdades e assegurar o progresso das varias circumscripções do Reino-unido, estabelecendo uma republica ([20]), provavelmente mantida a unidade de ambos hemispherios, com um systema federal. Se impossivel este, separar-se-ia a parte americana, realisando cinco annos antes, o que se fez em 1822 ([21]). Seguros da

Digitized by Google

adhesão nas varias capitanias (22), seguros da tendencia dominante no espirito publico, os democratas de Pernambuco, onde eram unanimes os sentimentos antimonarchicos (23), onde as novas idéas tinham feito mais largos progressos, do que em nenhuma outra daquellas; resolveram fazer o grangeio para si, das honras da gloriosa iniciativa redemptora. Um europeu, de transito no Recife por fevereiro de 1816, certifica-nos achar-se «a terra socegada», mas nas almas tão grande era a fermentação, que tudo annunciava não tardaria a Provincia em participar do movimento revolucionario que sacudia «a America hespanhola» (24).

Olhos de vidente, os do marinheiro da Mancha! A revolta prevista explodiu mezes depois, a 6 de março. Não teve, porém, as esperadas repercussões, que eram os penhores de um real triumpho. 1.°, Porque, distraidas se achavam as bellicosas populações da fronteira meridional, em uma guerra, no começo mal vista e repudiada, mas, em cujo deploravel desenvolvimento infaustas circumstancias, já descriptas, acabaram por encarniçar o animo dos rio-grandenses. 2.°, Porque foram contidos os bahianos, pelas opportunas medidas acauteladoras do conde dos Arcos, que occupava o posto de capitão-general e tomou logo fructuosas disposições para que o levante fosse immediatamente contrabatido. — Inutilisados, por analogas medidas, outros elementos, tudo se perdeu, em virtude de um defeito, que gerou o mallogro, tanto aquem, como além do oceano: a desejavel simultaneidade, na acção revolucionaria. «Faltou» em summa, faltou «sómente», «para dar movimento combinado á machina já existente», «um genio» (25), ou o que o suppre, nas grandes operações collectivas, que é o espontaneo concurso dos esforços. Sem uma ou outra alavanca, a revolta naufragou, entrando no vestibulo do oratorio os «Martyres da liberdade», nome com que passaram á historia (26). No proprio mez em que o Recife assistia aos dramas que enluctaram por annos a sociedade do norte do Brazil, Lisboa era abalada pelo

Digitized by Google

inicio de uma tragedia que logrou desfecho equivalente. Tinham accesso no carcere, copiosas turmas de outros desventurosos idealistas, cuja mal guiada conjura se descobrira.

Assim «ficou a tranquillidade restabelecida», vantagem auctoritaria que illudiu. «O fogo abafado ardia debaixo das cinzas», podendo «rebentar em vivas chammas, mercê de um golpe de vento que viesse de Hespanha ou mesmo do Brazil» (27). Provavelmente deste ultimo sopraria elle. Os subditos americanos de dom João longe estavam da cultura disseminada pela Europa em geral; «eram», comtudo, «mais instruidos do que geralmente se pensa, e geralmente mais illustrados que os da metropole» (28), de sorte que, falho o tentamem do norte, tudo se preparou febrilmente para a renovação do frustraneo esforço. «Abafado a 15 de maio, pela derrota dos insurgentes», o que fizera Pernambuco e terras convizinhas, a propria capital do Reino-unido ia dar accordo de si, quando a empreza teve destino analogo ao da que se tramou em torno de Gomes Freire: «descobriu-se a conjura que estava em projecto, muito mais violenta», esta, «do que a que por aquelle tempo baldada fôra em Portugal» (29). Se tal se deu, as precauções acaso tomadas pelo governo longe estiveram de impedir que proseguisse marulhoso o rolo dos acontecimentos. Porque, nessa hora, como em 1815, «a revolução existia cheia de vigor no coração do Brazil: o minimo impulso, levissimo toque faria rebentar num instante todas as comportas apodrecidas, que represavam a torrente da civilisação» (30).

Sacudido era o throno até os fundamentos pelas crescentes vagas da maré regeneradora, cuja preamar se avizinhara a olhos vista entre nós, quando surgiu o levante do Porto, que sendo, em muito, um como segundo acto do que ensaiou aquelle inditoso general, parece não ter tido, antes de pronunciar-se, as ligações que este havia tido, com o que, no mesmo anno de 1817, se effectuava em o norte do nosso paiz. O sobre-

Digitized by Google

dito pronunciamento encheu de assombro o rei, crivou de terrores a côrte, mostrando s. magestade, ainda uma vez, o que sempre foi, por mais que historiadores modernos hajam querido galvanisar um cadaver ambulante e imprimir nelle, com artificiosos arremesquinhos, o aspecto de um grande soberano. O processo de seu reinado está feito, a sentença é inappellavel, porque o juiz baseou os considerandos que a instruem, menos com os indignados accentos da malquerença, que com as maguadas confissões dos extremosos amigos do principe. Um dos mais conspicuos, cujos imparciaes pareceres foram extractados noutra obra (31), expendeu com esses, alguns outros, não aproveitados então, que assaz attestam as falsas noções de sinceros, talentosos, eruditos, mas transviadissimos penegyristas, endeusadores de uma apagada creatura, sem meritos para a vida publica, de quem o lapis fiel de Saint-Hilaire nos deixou um retrato imperecedouro. «João VI, *era extranho ás noções mais simples da arte de governar os homens*. Tinha tido um irmão, ao qual se prodigalisaram todos os cuidados de uma excellente educação, emquanto que elle, filho segundogenito, a quem não parecia caber o destino de subir ao throno, se vira condemnar *á mais profunda ignorancia*». «Simples particular, houvera sido notado por suas honrosas qualidades; *como rei, foi elle, absolutamente nullo*». «Fazendo desapparecer os ultimos vestigios do systema colonial, erigindo emfim um Imperio brazileiro», poderia ter salvado «a melhor parte da monarchia» (32): que iniciativas emprehendeu, no entanto, para que fosse uma realidade, a grandiosa obra de que se fala? «**Nada tem melhorado**» (33). Procedeu-se á abertura dos portos, cousa outra alguma se fez: «não se foi mais longe. Depois desse esforço, dormiu-se» (34). Se a mola real da machina politica era visceralmente imprestavel, verificai agora se os attributos pessoaes das peças complementares daquella, as adequavam ás funcções que lhes incumbiam. «Nem todos desprovidos de talentos» se exhibiam os minis-

Digitized by Google

tros, mas, não possuiam nenhum conhecimento do Brazil, para que se occupassem, com exito, em «cicatrizar as chagas abertas» pelo já mencionado e terrivel «systema colonial» (35). Este, «não tendia só a empobrecer o Brazil; tinha um fim mais odioso ainda: o de o desunir. Semeando germens de discordia entre as provincias, a metropole esperava conservar mais tempo a superioridade de «forças que lhe era necessaria, para exercer a sua tyrannia» (36). Afim de acabar com a que tinha existido desde 1500, e inaugurar uma auspiciosa nova ordem de cousas, qual a maxima urgencia a attender? Liar, umas ás outras, as capitanias, dando-lhes um centro commum, opina Saint-Hilaire (37). Ora, se para isso, como para tudo o mais, o monarcha deixou sobejas provas de irremediavel, rematadissima inopia, os collaboradores de dom João longe estavam de poder supprir o que no circulo administrativo punha em desmedra e penuria, a indigencia de caracter, de espirito, de cultura, que se não podia encobrir no principe. Dos que mais peso tiveram em suas decisões, Linhares, innegavel é, nutriu «idéas elevadas; mas, elle queria tudo emprehender, tudo acabar de uma vez; em paiz onde se multiplicavam os obstaculos, não enxergava nenhum; não sabia proporcionar a grandeza dos designios que acariciava, á pequenez de seus meios, e, ludibrio de charlatães que o cercavam, maior ludibrio ainda da sua propria imaginação ardente, cria já executados, gigantescos projectos que apenas se pudera realisar em alguns seculos». Obvio é que com semelhantes predicados, a administração, que delle dependia, tinha que dar de si, os falhos resultados que deu; não sendo ella mais fecunda com os successores do famoso conde, individuos esses que, por «velhos ou enfermos, deixaram tudo como se achava». Outro ministro contemporaneo de dom Rodrigo, Thomaz Antonio, que qualificam de o derradeiro ministro do absolutismo, foi um «homem de bem», dotado de algumas luzes, mas, de «idéas obsoletas e mesquinhas, em desharmonia com as do se-

*

Digitized by Google

culo», contrarias ás necessidades sociaes coevas. «A emancipação do Brazil, desde muitos annos antes um facto consummado, lhe pareceu uma especie de sonho que se não podia realizar». «Integro», como se disse; mas, «rodeado de velhacos e delapidadores, queria effectuar o bem, e não produziu talvez senão o mal» (38).

Ora urgente era dar um grande combate salvador a este. «As cousas tinham chegado a ponto que já não podiam» fugir a um «desenlace» de caracter tumultuario, declarava um recemchegado de vulto, o futuro duque de Palmella, cujos «clamores», unidos aos do conde dos Arcos, nada engendravam de salutar, porque «el-rei não se decidia a cousa nenhuma» (39). Fatal era pois que sobreviesse o previsto pelo embaixador em regresso; e a 26 de fevereiro, a tropa insurrecta impõe a dom João a sua franca entrada na orbita revolucionaria. Cai, em consequencia disto, o derradeiro gabinete do antigo regimen, e surge outro, em cujo seio brilha Sylvestre Pinheiro Ferreira, maximo pensador lusitano da época, uma das mais vastas culturas, estadista de largo descortino e previdencia, cujos vaticinios de seis annos antes, a logica dos factos confirmava, quasi de todo em todo, pode-se dizer: figura de escol, em summa, que surge no occaso da monarchia absoluta, como «um sol a brilhar por sobre uma esterqueira» (40). Tomando conta das secretarias deixadas por individuos que mais eram famulos de um soberano, que servidores do Estado, os novos ministros, que tinham todos a fama de «gente sensata e de bem», «procuravam desempenhar-se do exercicio dos cargos, do melhor modo que» lhes era «possivel no meio das innumeraveis difficuldades de que se achavam cercados» (41). «As circumstancias, porém, eram tão medonhas», que «na verdade um delles» «desconfiava muito do resultado» dos «remedios» applicados ou applicaveis, e esse era uma personalidade do porte de dom Pedro de Souza Holstein (42).

O ceder o rei, jurando a Constituição ainda em projecto e afastando dos conselhos da corôa os ministros

Digitized by Google

impopulares, não detinha a corrente que impetuosa extravasara. No paço «vivia-se no receio de novas agitações; porque a fermentação continuava» e «não se podia contar com a tropa» (43), reaggravando-se um tremendo symptoma. Era elle um phenomeno de trazer em apprehensões a alguns da côrte, desde 1815, gerando sustos, em outros, de mais clara vista, desde a lição pernambucana: «a attitude do partido brazileiro», na hora a que chegam os successos, a qual impressiona a Palmella (44). Enganava-se com elles quem o queria: «no que respeita a revolução», desde antes da queda da Bastilha, «não ha mais que um pensamento em todo o paiz». Seus filhos «consideram-a» «da America do norte, como precursora da que elles desejam» (45). «Desde que os Estados-unidos declararam sua independencia, houve» naturaes da immensa Colonia meridional, «que desejaram fazer o mesmo», invariavelmente mesclando sempre «as idéas» de uma integra autonomia, com a da «Constituição» que regia aquelle forte, livre, ditoso complexo federativo; observante de um systema que «os partidistas da independencia» reputavam ser «no mundo» o unico perfeitamente «accommodado ás» diversas «localidades» da sua terra (46). Suppliciado Tiradentes, dispersos no desterro os companheiros de jornada libertadora, que pensavam os carrascos? Terem, com o patibulo, o ergastulo ou o exilio, abolido a vontade que se buscava traduzir numa ampla acção, venturosa para a patria. O commum querer aguardava apenas ensejo para manifestar-se com efficacia. Os homens, surpresos com a furia do reaccionarismo, acharam-se, por algum tempo, no estado que nos pinta Lamarck, quando alguem toma, por exemplo, uma barra de ferro, que suppõe fria, encontrando-a, ao contrario, ardentissima sob os dedos. Sem que uma decisão livre, qualquer, intervenha, estes se abrem, desistindo do que iam fazer, ao golpe de subitanea dôr. Só depois que a rasão, calma, readquire seu imperio, voltam a repetir, aliaz com a precisa cautela, o que o instincto de con-

Digitized by Google

servação propria induzira a interromper (47). Assim é que recobrados os antigos espiritos, os colonos se foram a pouco e pouco entendendo, e aquelle «partido cresceu prodigiosamente», tão atreitos e ferrenhos ao seu ultrafederalismo os nomeados, que o illustre personagem cujo papel em nossa historia em tudo recorda o de Turgot, se pronunciava como ides ler. «A unica vista de interesse que é commum a todas as provincias do Brazil, não passa de uma generalissima idéa de um governo central», instituido dentro de seu proprio territorio, idéa a que adherem «mesmo por uma especie de instincto». «Agora o que é particular a cada uma» das referidas provincias, «é o desejo de que todos os negocios, que só dizem respeito a qualquer dellas, comecem e acabem dentro» da que é nos mesmos a principal interessada: «sejam tratados, julgados, e decididos por homens» ahi «residentes, e escolhidos» na zona; «quer seja dos proprios habitantes» della, «ou dos que ella entenda chamar ou admittir de alguma outra parte». «O que segundo minha observação tenho deprehendido da vontade geral dos brazileiros (conclue) é, que nos interesses de cada uma das provincias, nenhuma das outras provincias, nem o governo geral, em qualquer parte que elle esteja estabelecido, se haja de intrometter» (48).

Taes principios, que constituiam um como programma nacional ao explodir a revolta do Porto, já era, entre nós, o de universalissima adopção, nos primordios do seculo, e «não ha sombra de duvida entre os que melhor conhecem o paiz», de que teriamos logo «seguido, senão precedido os esforços das colonias hespanholas em prol da sua independencia», se a isso não obstasse «a chegada» «do governo» metropolitano, em 1808 (49). «Se os brazileiros possuissem vigor de caracter igual ao dos povos» de origem castelhana, opina um viajante, de passagem entre nós, a iniciativa emancipadora lhes houvera cabido (50). E segundo um coetano delle, «retrogradou» o pensamento separatista,

Digitized by Google

«porque», com o advento da familia real «cessaram parte dos motivos» de publico descontentamento (51). Foi isto, porém, conforme elle mesmo deixa perceber, um breve effeito de explicavel illusão. «Quando desembarcou» a régia comitiva, que largara a Europa, nos transes do medo panico, quando se viu o principe, «com mais de 15.000 servos tauxiados de fitas e cruzes, conselheiros, desembargadores, marquezes, condes e commendadores, monsenhores e conegos», «os brazileiros» de pouco alento, «no pasmo natural diante da farandulagem apparatosa da côrte, embriagaram-se» em tolas esperanças (52), e foi isto que produziu o transitorio effeito observado por Nicolau Vergueiro. «Pouco a pouco foram, porém, vendo quanto valiam esses explendores da metropole», souberam dar-lhes o devido apreço: «os mandarins que sugavam Portugal, apenas sabiam devorar tambem o Brazil»: as populações de lá e daqui «eram ambas victimas de uma familia de roedores dourados e fardados. A nuvem de gafanhotos que desde o seculo XVII devorava tudo em Portugal, pousava agora no Brazil para em casa o digerir mais á vontade» (53). Bem abertos os olhos dos simples, «com o desgoverno da côrte», readiquiriram prestigio os *leaders* do republicanismo-federalista extremo, que sempre apaixonara a todos, «e despertou», com o vigor antigo, «aquella tendencia amortecida, de que resultou o precipitado rompimento de 1817, sem que» aliaz «enfraquecesse, com este malogramento» (54).

Veiu a debilitar-se, no entanto, segundo Vergueiro, graças a um factor para muitos imprevisto. Chegavam as cousas ao descripto grau de acuidade, quando o brado revel ao norte do Reino europeu, que logo repercutiu em Lisboa, se conheceu na America, e, por fortuna da corôa, teve effeitos deprimentes, sobre a agitação em marcha, no paiz. «Os acontecimentos principiados em 24 de agosto, paralysaram, e reduziram quasi a nada aquelle partido», affirma aquelle adoptivo, sem abraçar por inteiro a transformação que se effectuava (55). Con-

Digitized by Google

funde a quasi inexistencia de um phenomeno, com o pouco ou nenhum ruido apparente do mesmo. Escapa-lhe o silencioso evolver do que o estupendo vate definiu ser uma impossibilidade gerada por um mundo de graves desassocegos: *l'immobilité faite d'inquiétude* (56), que precede todas as vastas procellas collectivas. O seu parecer, formulado á immensa distancia, infirma-o uma testemunha presencial, de talento e preparo que não soffrem parallelo, com os do nosso illustre compatriota por enxertia. Notai o que escreve Sylvestre Pinheiro, precisamente a respeito dessa hora historica. Assenta o contrario: é «o espirito de democracia», o que vemos ir-se desenvolvendo «de maneira espantosa em todo o Brazil», diz (57).

Assim era. Recebida a nova do extraordinario evento com alvoroço, pelos oriundos de ultramar, os nativos se conservaram alheios ás manifestações iniciaes do publico regosijo, «não tomando parte activa», «em nenhum de quantos movimentos houve, desde o memoravel dia 26 de fevereiro, até» o fim do primeiro trimestre de 1822, na capital do Reino americano (58). Manobravam nas sombras. Segundo auctor anonymo, que revela em geral muito bom informe, «o partido republicano, que desejava promover» «a independencia do Brazil», merecia «o apoio» das côrtes constituintes, que se reuniram na velha capital (59). Nada legitima a especie, porquanto resulta apenas de tradição segura, que as relações entre aquelle e este gremio se limitaram a cousa mui diversa. O partido liberal vermelho, que tinha seus particulares objectivos, debaixo de corda obrou na fórma do que era conveniente. Para isto, deu alento no seio da alta representação a tudo que avultasse o nascente desentendimento entre as duas fracções do paiz, «motivando resoluções pouco acertadas do soberano congresso», etc., etc. Assim contavam «fazer exasperar uns e outros, até se declararem inimigos, levantando-se então o grito da independencia democratica» (60). Taes manejos «e suas consequencias não podiam escapar ao mais fraco

Digitized by Google

observador», adverte o citado Vergueiro, que publicou em uma banda do Atlantico, denuncia identica á transcripta, ambas estampadas, quasi simultaneamente, a mais de quatro mil milhas de longitude (61).

Constando-lhe que «el-rei voltava para Portugal com seu filho», Palmella, cheio de apprehensões justificadissimas, em confidencia a um amigo, diz que nesse caso «Deus saberá o que vai ser do paiz» que assim deixa s. magestade, no que mostra olhos de lince, e o comprova o seguinte (62). Ao circularem noticias de que dom Pedro ia embarcar tambem, os republicanos deram inequivocas mostras do agrado com que recebiam o informe, pois que assim o Brazil ficava livre de escolher o governo que lhe conviesse (63). Dom João, porém, se era «fraco» de caracter e de uma triste indigencia intellectiva, não era de todo «boçal», com suppõe Gervinus (64). Sobre já de certo lhe haver constado o que «prophetisava em 1817 o abbade De Pradt, affirmando que ao sair da barra do Guanabara», «deixaria a independencia, na sua capital» (65); s. magestade, esclarecido sufficientemente por debate no seio de um conselho, onde por fim se achava uma alta figura, de relevo inapagavel: percebeu que a partida do chefe do Estado, com todos os membros da sua tribu, era perder essa dynastia o que ella não tinha mais forças para conservar a Portugal. Visto claramente o problema, falou mais alto do que o amor á primazia, o do futuro da casa de Bragança, e desde então pai e filho, um minuto separados pelos senis temores de um e «estouvadas ambições» do outro (66), se concertaram perfeitamente, para que nada perturbasse o grato desfecho de uma traça proveitosa (67).

«Acabou-se a nossa comedia»! exclamou Palmella. Ia começar outra, cujo centenario vamos, em breve, muito seriamente festejar, cobrindo de flores, com toda a probabilidade, a estatua equestre de graduado farçante. *Stultorum infinitus!*

Digitized by Google

CAPITULO XIII

Antes de singrarem os navios na torna-viagem princi-pesca, expediu o gabinete onde se tinha forjado a usurpação do Uruguay, uma serie de actos destinados a firmarem, por maneira definitiva, a sorte do mesmo, inaugurando simultaneamente ũa nova e larga, mais humana e mais liberal politica, nas suas relações com as Provincias-unidas. Em meio das muitas, por vezes encontradas correntes, que sulcavam o gabinete portuguez, desde que tinham começado as inquietações de nosso antes satisfeito e tranquillo mandarinato, havia surgido uma, de atrevida novidade, talvez inspirada pelo genio politico de Canning, que pretendia palmear a luminosa estrada antevista pelo grande Pitt. Depois de ter ambicionado um posto no grande estuario austral, o gabinete de Saint-James, illuminado pelo clarividente espirito daquelle primeiro de seus grandes homens publicos do seculo, havia comprehendido todo o merito do pensamento do segundo. O que então norteava o departamento das relações exteriores pretendia arvorar-se em campeão de uma fórma de equilibrio internacional, diversissima da que entendera impor a Santa-alliança. Consistia a idéa no reconhecimento da maioridade das communhões que se erguiam em armas para a reconquista de perdidos foros, assim como em

Digitized by Google

um subsequente concerto de todas ellas, de sorte que a força do novo mundo contribuisse para avultar em o velho, as energias lá contrapostas á vasta conjura obscurantista, retrogrado e mau emprego final das que tinham resistido em commum, contra o despotismo napoleonico (1). Os antecessores de Sylvestre Pinheiro nunca teriam abarcado os largos horisontes que se abriam ás relações reguladas pelo direito das gentes. Estavam, porém, ao alcance do magnifico descortino e formosura moral do venerando portuguez. Indubitavelmente em virtude de suas generosas vistas, cogitou-se em nosso ministerio de coadjuvar o grandioso tentamen, cuja sorte parecia fagueira, bafejada a lembrança, pelo mais poderoso Estado do orbe. «Nesta confiança animosamente soltamos a vela» (2), para logo recolhel-a, por vergonha nossa, como se ha de ter noticia. Se não se verificou, todavia, o que fôra de almejar-se, com o abandono do «systema europeu», já insufficiente e obsoleto, para entrada do paiz em outro mais adequado ás suas circumstancias, «abraçando o Brazil», resolutamente, «o systema americano, de alliança com os Estados-unidos, ou com os insurgentes hespanhoes» (3); effectuou o gabinete fluminense um enorme passo para diante. Factos eloquentes o attestam, qual se observará no relato das gratas occorrencias, que tiveram principio em abril de 1821.

A 16, a nossa, dirigindo-se á chancellaria argentina, usava de expressões que a deveram ter enchido de assombro, quanto de lisongeiro abalo. A nação que no continente representava no seio dos povos um papel apavorante, analogo ao da Russia, no gremio dos de ultramar, assumia outro, condizente este com as mais afagadas aspirações das Provincias-unidas, e das demais colonias insurrectas. A nota auspiciosa, capaz ainda talvez, senão de supprimir, de attenuar os pessimos effeitos da rota que fôra seguida, com um frio egoismo, com um perverso barbarismo; era entregue aos correios de s. magestade, após maduro exame de antecedentes

Digitized by Google

notorios nos conselhos da corôa, onde alfim tinha assento ũa nobre alma, á altura de comprehender a lição do portentoso Vieira, ensinando que «sobre os fundamentos da injustiça nenhuma cousa é segura nem permanente» (4). Dezeseis dias antes da batalha que devorou o ultimo nucleo memoravel do exercito uruguayo, o generalissimo do outro escreveu para a sua côrte, ponderando que, para a pacificação do paiz — tanto era vivido o antagonismo que desenham expirante, com as «tyrannias» de Artigas! — fôra mister occupal-o todo, com imponente força militar ou reduzir a Banda oriental a um «ermo devastado» (5). Adoptou-se por isso, uma politica de brandura, aggrega Lecor, fazendo alarde de grande moderação, quando se norteava pelas maximas de um machiavellismo prodigo em seducções, a cujo veneno nada podia já oppor, quasi mendigo, o vencido de Taquarembó (6). Tinhamos sujeitado com estes ou com os expedientes militares, as communhões convizinhas de Montevidéo. Submettidas as demais em consequencia da defecção de Rivera, como abafadas as mais teimosas, com a inexoravel policia do bando moskowita de 1817, já em registro: assistimos aos moribundos lampejos da homerica resistencia. Já erguido antes ao posto de marechal, pouco depois galardoado com o titulo de barão da Laguna, podia o cabo lusitano fazer proveitosa mostra do seu e do moderantismo dos agentes de s. magestade, preparando versões especiosas, que a chronica indulgente, accommodaticia, cortezã, fixaria, com o servilismo de preceito. Conta-nos Ricardo Palma, que, vencida a tribu revoltosa dos pachis, o inca, de regresso á capital dos seus vastos dominios, trazia, entre os captivos da guerra intestina, uma donzella apaixonada. Viu-a com olhos lascivos o triumphador, que a teve como boa peça, destinavel ao augmento do seu harem, e para ali a conduziam. Sentado o arraial da tropa em Izcuchaca, a rapariga, cujo noivo tambem figurava entre os prisioneiros, fugiu com elle, aventura amorosa por desgraça logo descoberta. Sôa o alarma, correm as sentinellas e

Digitized by Google

vedetas sobre o par, que busca, em meio dos azares da arriscadissima salvação, a fortuna da posse mutua. Alcançados os infelizes, defende com bravura, o amante, á sua querida, morrendo sobre as armas, no lance romanesco e heroico. Sciente do inopino evento, o inca, alanceado na vaidade, no orgulho, ruge em ciumenta furia destruidora. Punir decide a que lhe fôra infiel, para o não ser a quem devia: expede o barbaro um decreto de morte, que a misera recebeu jucunda. Feroz, torpe, indigno, se mostrava o soberano, mas, os fastos do Imperio nem por semelhante monstruosidade deixaram de repetir-lhe o nome, com os epithetos de que usava acompanhal-o a fama querençosa: Tupac-Yupanqui, *o rico em todas as virtudes*, assim chamara e assim o continuou a denominar, em loas e panegyricos! (7).

Tem o episodio o merito de realçar numa pagina dramatica, o que sóem ser as realidades, por vezes crudelissimas, na existencia dos povos, e o relato, interessado ou mesureiro, da historia, implacavel com os fracos ou vencidos, indulgente, senão exalçadora, de poderosos ou vencedores, sejam bons ou vis. Não foi alguma que se houvesse regenerado nas finas aguas lustraes da verdade pura, a que gravou em taboas commoventes, os successos em que Artigas teve parte inesquecivel. Ao contrario, com a baixeza tradicional, usa de pinceis venaes ou fingidos, para desenhar como estrada de rosas em caminho de antes perdida bem-aventurança, o que foi uma *via crucis* prenhe de quadros sombrios, na dolorosa paixão de um povo. «O mal da nossa época é a mentira», assenta um grande espirito do Prata; ha sido a lepra de todas, com especialidade no departamento das letras votadas á guarda das reminiscencias de interesse collectivo (8). «Não mentirás», impõe austero o Decalogo, base da moral christã, e a civilisação que a tomou por sua, nada mais faz, a não ser o que representa, proximo ou remotamente, o sacrificio da verdade. Os annaes, escriptos assim por gente viciadissima em o repugnante peccado, não podiam es-

Digitized by Google

capar ao que é regra geral, quando não é a maxima virtude, nos circulos do primor e elegancia. Accommodar os factos por modo a corresponderem a theses de agrado aos dominadores, na ordem politica ou no mundo dos argentarios; torcel-os, para que se prestem a preconcebidos arranjos, para que desfigurem ou substituam por outros os inadaptaveis á falsificação, em summa, fazel-os apparecer em bibliothecas, archivos, monumentos, como em realidade não foram: cousa tem sido de quotidiana pratica, e a bem dizer é a unica de honrado predicamento, nas boas rodas. Mixtificações identicas ás nossas são raramente encontraveis, porém. Desmontada a machina de uma, vereis a critica inflexivel a braços immediatamente com outra, de armadura travejada á maravilha, solidas muitas ainda, até os dias fluentes, com todas as peças de seu primitivo fabrico.

Qual és el gobierno peor ?
Lecor
Quien dirige su carrera ?
Herrera,
Quien respira tirania ?
Garcia
Ridicula fantasia !
Pretenden esclavizarnos
Y a todos asi engañarnos
Lecor, Herrera, Garcia (9).

Eis como respondeu a satyra popular, aos manejos do capitão-general, de seu secretario e assessor Nicolau Herrera, de Thomaz Garcia de Zuñiga, coadjuvante desse outro platino em a trama incorporativa, cujo adimplemento era annunciado para breve, de accordo com o supposto querer espontaneo dos povos. De como pensavam, relativamente á nova intriga em elaboração, instrue-nos Saint-Hilaire, que transitou pela campanha uruguaya, no proprio anno da ruina completa de Artigas e triumpho estrondoso dos estranjeiros do norte,

Digitized by Google

em negregado embate que o almirante Rodrigo Pinto Guedes — comprehendendo no mesmo apreço os conflictos de 1812 e 1816 — capitula severamente, como heis de ver, em paginas a esta posteriores (10). Alludindo aos vencedores, attesta dom Joaquim Suarez, que «todos tremiam ante esses homens» (11); apesar disso, qual edificante espectaculo se impõe á consideração daquelle naturalista? Elle o diz: na Banda oriental «se repelliria como absurda, a idéa de pertencer definitivamente aos portuguezes»! (12) Isto exara o amigo de dom João VI, precisamente a 27 de dezembro, e talvez influisse qualquer communicação do sabio, predispondo o soberano a admittir a doutrina constante da nota do subsequente mez de abril, ainda que o coração o volvesse para o parecer anterior de Palmella, em certa altura partidario da idéa de reter-se o territorio alheio, na maneira em que já o detinhamos (13).

Afortunadamente, o imperio de mais gratas circumstancias, de mais nobres pendores, introduzia nos conselhos da corôa a nova orientação de que se dava conhecimento a Buenos-aires, fazendo constar á chancellaria argentina, o pensamento que de ahi em diante pilotaria a navegação politica dos portuguezes. Dirigindo-se a dom Martim Rodrigues, então á testa da Provincia de Buenos-aires e governador incumbido das relações exteriores das demais que compunham o aggregado federativo platino; Sylvestre Pinheiro, no referido diploma de 16 de abril, o certifica das novas disposições de el-rei, as quaes lhe seriam pessoalmente manifestas, por individuo que s. magestade já tinha designado. Estreitando os laços de boa vizinhança, devia o mesmo promover quanto «pudesse assegurar aos cidadãos» de ambos paizes, «o perpetuo giro daquella paz, que constitue o principal objecto dos desejos da massa geral do povo, entre todas as nações. Penetrado desta verdade, e persuadido el-rei de que não é licito a nenhum governo contestar a legitimidade de outro, cuja existencia como tal é comprovada pelo facto da obe-

Digitized by Google

diencia dos povos», só esperava uma apropriada conjuntura, para proceder com relação ao das Provincias-unidas, em maneira que uma theoria, qual essa, preceituava. Superveniente agora a appetecida opportunidade, o gabinete do Rio-de-janeiro, transmittindo em copia as reaes ordens expedidas para o Uruguay, noticia a enviatura de João Manuel de Figueiredo, afim de exercer em Buenos-aires as funcções de consul encarregado em geral das relações commerciaes e em particular do reconhecimento do «facto da independencia das» mesmas «Provincias-unidas». Para o desempenho da missão lhe era entregue a respectiva carta de crença, com uma outra a Lecor, a quem se prescrevia procedesse, tambem por si, á sobredita solemnidade (14). Passando ás mãos do seu representante a credencial, o preclarissimo secretario-de-estado tinha annexo a ella as precisas instrucções, de cujo contexto resumbram as sinceras disposições que o animavam, os seus firmes propositos de enterreirar nobremente os negocios de uma pasta extraviadissima. Divergia em absoluto dos antigos detentores da mesma, desde tanto perdidos nos escusos meandros de intriga ultrafunesta, com o perigoso criterio que, no parecer de um diplomata estranjeiro, ainda nos daria serias dôres de cabeça. «Muito recommenda s. magestade, (adverte a Figueiredo) que por sua conducta particular e publica, convença aquelles povos e seus governos, que nós parte nenhuma queremos tomar nas dissensões de partidos, que entre elles se possam originar». Assim prohibida lhe é «a pratica de trazer exploradores, quer seja dentro, quer fóra do territorio de Buenos-aires» e para que «nenhuma suspeita recaia sobre sua conducta neste ponto, evitará, quanto for possivel, mandar expressos»; usará, de preferencia, dos correios ordinarios. Expostas as normas a observar na margem sul do Prata, Sylvestre Pinheiro, no documento endereçado a Martim Rodrigues, se espraia com abundancia, a respeito de assumpto importantissimo para os habitantes da parte opposta. No con-

Digitized by Google

cernente aos daquella zona, por maneira bem expressa se ordenava, como foi dito, o reconhecimento da mais plena autonomia. Como a Banda oriental, porém (assenta o egregio lusitano), «tem de facto perdido sua independencia, é s. magestade servido que esta lhe seja muito solemnemente restituida á face do universo, para que, em plena liberdade, sem a menor sombra de constrangimento nem de suggestão, escolha aquella fórma de governo, e aquella Constituição, que aos seus representantes regularmente nomeados, parecerem as mais apropriadas ás suas particulares circumstancias; como tudo patente lhe será das copias annexas á mesma carta de crença, e de officio e instrucções dirigidas ao general barão da Laguna», peças tambem confiadas ao consul, com as que, para uso proprio, se lhe entregam pela chancellaria real.

Os papeis que deste modo se receberam na cidade de San-Felipe e Santiago traduziam, de facto, nitidamente, a ingenuidade de sentimentos que se ostentava junto do governo de Buenos-aires. Reproduziam, sem restricções, quanto para lá se dissera. «Sendo de primeira intenção, escreve Sylvestre Pinheiro, que as cousas não podem nem devem ficar ahi no estado, em que actualmente se acham, tres são unicamente as hypotheses que é licito assentar sobre o futuro desse paiz, que hoje se acha occupado por tropas portuguezas. Porquanto ou elle se une de uma vez cordial e francamente ao Reino do Brazil: ou prefere incorporar-se a alguma das outras provincias vizinhas: ou emfim constitue um Estado independente». Isto é o que elle precisa resolver, «em plena liberdade, debaixo da protecção das armas portuguezas, mas», repete o ministro, «sem a menor sombra de constrangimento, nem suggestão». De harmonia com estas idéas, «faça convocar côrtes extraordinarias», destinadas a tornarem conhecida a vontade da Banda oriental, servindo para a eleição das mesmas, as instrucções expedidas para o voto e escolha das nossas ([15]). Qual se concluirá deste fidelissimo transumpto,

Digitized by Google

nada mais claro, mais franco, mais positivo, o que exime o governo luso da responsabilidade do que á sua revelia se fez. Embarcando para o Prata, o agente de s. magestade, logo que foi chegado a Montevidéo, transmittiu ao destinatario os dictamens de el-rei, ácerca do territorio usurpado. Em vez da estricta obediencia, que observou, com uma justa extranheza? Que era, o cumprimento dos mesmos, sujeito a uma visivel sophisticação, o que denunciou immediatamente a seu mais grado superior gerarchico. Como ao fazer entrega a Lecor do que trazia, lhe pedisse navio que o levasse ao termo da sua viagem, o conquistador do Uruguay, com disfarce o desattendeu, naturalmente querendo impedir fizesse em Buenos-aires, declarações que podiam embaraçar a tramoia, já de certo minudenciosamente ideada. Sem negativas formaes «exigiu» de Figueiredo, «alguns dias de demora, com o fim», allegou, «de pôr primeiro em pratica as liberaes disposições de s. m., em favor da Provincia» oriental, delonga que o consul reputou inconveniente. Assim pensando, «representei ao mesmo barão» (escreve o ultimo), que isto era opposto ás vistas de s. m. e que, portanto, «o fazia responsavel para com o mesmo senhor, por qualquer disputa pouco agradavel que este procedimento pudesse originar com os governos das Provincias limitrophes». Feito o breve historico do desaccordo de Laguna, o agente descobre ao ministro de estranjeiros o seu juizo inteiro e franco, ácerca do negocio: «Sinto ser obrigado a dizer a v. e. que *na execução das soberanas determinações sobre esta Provincia, me parece não ter havido aquella publica solemnidade e liberalidade tão imperiosamente recommendadas por v. e., e tão necessarias nas nossas circumstancias; por ter sido feito com uma apparencia de segredo tão geral,* que até eu mesmo ignoro o que pode haver de particular, bem como as rasões que levaram o barão a obrar assim» (16).

De facto, occorriam no Uruguay irregularissimos eventos. Dom João, ainda por uma real ordem, de 15 de junho, reiterou a seu preposto ali, a doutrina a que

Digitized by Google

se queria ater, na escrupulosa verificação da publica vontade (17). Insistiu para que a acção do Estado fosse tal, que o congresso em termos de formar-se, livremente escolhesse o destino convinhavel ao territorio occupado por nossas armas (18). Era agora esta a politica do alto, sem que fosse, por isto, a de baixo: Laguna, mui rapozeiro, fez ouvidos de mercador, determinado ao preparo do proveitoso diploma que lhe garantiria uma perpetua regencia no paiz usurpado, vantagem que aliaz breve interrompeu uma grande intercorrencia. Impassivel persistiu no caminho andado, levando por diante o que tinha em mira, encoberto na fiel observancia do que primitivamente lhe imcumbira o seu amo e senhor. Firme na resolução de assegurar, contra elle, se preciso fosse, as ambicionadas fruições de seu vindouro proconsulado vitalicio, Lecor poz mãos á obra, com o dissimulo que as circumstancias lhe impunham (19). Assim, chamou os povos a comicios, de harmonia com as ordens do paço. Isto é, imprimiu em tudo, senão a realidade, o sello do escrupulo, cingindo o complexo de seus actos ás regras que lhe pareceram apropriadas, para revestirem, ao longe, com uma apparencia de perfeita legitimidade, o voto saido das urnas. *Nada esqueceu, todavia, do que fosse mister, para invalidar a expressão da vontade sincera dos naturaes.* O engendro insigne do graduado burlista, que a historia palaciana ou leviana acceitaria como cousa séria, teve na época, aliaz, quem o delatasse. Tal se presenceou aos poucos dias de iniciar-se o entremez ensaiado, o que não constituiu impedimento de valia, seguindo o curso que previamente se lhe tinha prescripto, em torvos conciliabulos, onde se puzeram em olvido comezinhos deveres civicos e moraes.

> *D'ogni malizia, ch'odio in cielo acquista,*
> *Ingiuria è il fine, ed ogni fin cotale*
> *O con forza, o con frode altrui contrista* (20).

Com a complicidade aviltante dos nomeados comparças da sua trapaça, e com a força e com a fraude,

*

Digitized by Google

tudo o generalissimo conseguiu, como se vai ver. Inaugurada a assembléa extraordinaria do povo oriental, «renhidos debates se levantaram», mas, «os deputados das diversas povoações» «foram por fim assentindo ás solidas e bem refletidas rasões de dom Garcia de Zuñiga, de Llambi, e doutros deputados de igual conceito», que mostravam o que «melhor lhes convinha». Desta sorte, «por unanimidade decidiu-se, e lavrou-se a acta de espontanea incorporação da denominada *Provincia Cisplatina,* com certas condições». Assim explica os successos um auctor de nota, e a sua, com pequenas differenças, é a versão constante na chronica brazileira, antiga e moderna ([21]). Ainda que sanccionada pela torrente dos mais notaveis escriptores nacionaes, os monumentos historicos a desauctorisam, descobrindo a verdade, agora indeturpavel.

Não escapou ella ao contemporaneo já apontado, e, com o seu informe, o ministro de estranjeiros, em dezembro, transmittiu para o Rio-da-Prata as extranhissimas novas que lhe chegavam. Como fizera ao receber as instrucções de abril, assim procedeu o general, ao tomar conhecimento do que então se lhe dizia, o que obrigou Sylvestre Pinheiro, já transferido o despacho para Lisboa, a pôr em pratica os induzimentos necessarios, afim de que desmentisse as desconcertantes atoardas ou explicasse proceder tão desconforme com as instrucções reaes. O verdadeiro chefe da lusa chancellaria começou por observar que o silencio mantido por Laguna não sómente offendia a auctoridade suprema da nação: deixava mal a nossa, com a hespanhola, á qual assistia o direito de classificar de «refalsado», o gabinete da metropole. De facto, urgido pelo de Madrid ao não abandono do Uruguay pela maneira em projecto, o que importava em confial-o ao unico e puro arbitrio de seus proprios habitantes; allegavam os directores de Portugal, assim «quererem respeitar os direitos imprescriptiveis dos povos, deixando-lhes a liberdade de escolherem o governo e Constituição por

Digitized by Google

que se quizessem reger», e os actos de Laguna faziam crer que «debaixo de apparencias», o que tinhamos feito era instigar a «Banda oriental a unir-se» a nós. Em verdade, adverte o ministro, ninguem duvida, além, na Peninsula, «que v. e., ajuntando um simulacro de assembléa nacional, composta não de deputados livremente eleitos por esse povo, mas escolhidos, e convocados por v. e., lhes fez declarar como vontade, e desejo universal de toda a Banda oriental, e voto unanime ficaram reunidos ao Reino do Brazil, debaixo da denominação de Provincia Cisplatina». Pode imaginar o effeito de semelhantes boatos, que s. magestade espera se não confirmem, «animado do que lhe inspira seu caracter», conclue Sylvestre Pinheiro. Accrescenta ser aquelle um «singular aperto», porque não viajam de Montevidéo para Lisboa, as desejaveis «provas dos sentimentos que tem constantemente professado, de palavra», o general, e, comtudo, ainda se confia cheguem de um minuto a outro ([22]).

Não chegariam nunca. O que o correio de 22, levou ao gabinete de el-rei, foi a certeza de que nenhuma das superiores determinações, fôra respeitada. O ministerio que servia junto do principe dom Pedro, na regencia do Brazil, com dous officios que recebera de Lecor, ambos de 20 de agosto, punha sob os reaes olhos a «Acta da incorporação», peça em que Sylvestre Pinheiro, «com grande sentimento», vê confirmadas as vozes correntes. Em total despreso haviam sido postas «as instrucções ostensivas, seguidas de secretas», que enviara a Montevidéo, a chancellaria de s. magestade. Apesar de quanto se tinha recommendado, confessava o general que «*depois de haver feito a união, tomara todas as medidas que a presença da força de seu commando lhe offerecia,* **para decidir a effectiva incorporação da Provincia,** *postergando quaesquer reclamações que esses povos se lembrassem de fazer contra uma tão violenta reunião*». Excitados se mostravam os animos pelo inopino golpe de tredo machiavellismo,

Digitized by Google

nota-o Sylvestre Pinheiro, em officio a Lecor, insinuando o primeiro ao segundo, que o seu silencio ainda mais avultava o fundamento de tamanhos clamores. Venha, pois, (aggrega) miuda conta de tudo, para julgar-se com a devida sciencia, da «grande responsabilidade» que assumistes. Ficará ella patente, em face das instrucções de 16 de abril, «qualquer que seja o modo ou tribunal para que v. e. haja» de recorrer, porquanto, as mesmas, «de nenhum modo nem por effeito de nenhuns antecedentes, podiam conduzir v. e. a encaminhar, nem a suggerir, e muito menos a extorquir, um fingido voto desses povos, para a incorporação aos Estados portuguezes».

A repulsa do ministerio de Lisboa não podia ser mais positiva e severa. Em communicação do mesmo dia, endereçada ao governo do Rio-de-janeiro, incluindo a sello volante o officio junto, para que ali se ajuizasse do conteudo, «ordena s. magestade se haja por muito recommendado tudo quanto» «exige do barão da Laguna que se cumpra, não sómente com toda exactidão e pontualidade, mas com toda a brevidade que couber no possivel». Tudo se faça constar, addiu, manifestando ainda a esperança de que o general «se justifique, e como não prejulga», conclue, «só depois de provada a deslealdade é que» el-rei «lançará mão de aquella austeridade» que «pede a suprema lei dos povos» (23). Entrementes, deveria passar ao Rio-de-janeiro, cuja guarnição lhe ficava confiada, indo posteriores ordens a seu successor na Cisplatina, «sem que se reputasse definitivamente estatuida cousa alguma, sobre o futuro estado da mesma Provincia» (24). Esse grande homem publico, tão tarde surgido nos conselhos da corôa, tão desajudado em o glorioso empenho de deter a pavorosa decadencia da monarchia, desvenda toda a nobreza de sua alma honrada e patriotica, em officio que 48 horas depois expediu ao brigadeiro Saldanha, capitão-general do Riogrande do sul. Determinando-lhe siga para o Prata, a assumir o exercicio do posto antes

Digitized by Google

occupado pelo incorrectissimo e interesseiro collega, não esconde o ministro o seu pensamento e censura, ao expor-lhe as graves irregularidades que lhe cumpria reparasse (25).

O crime estava consummado. Figueiredo já em data de 8 de agosto, escrevendo para o Rio-de-janeiro, participa ter chegado a Buenos-aires, um barco de Montevidéo, com as vozes de ter havido nesta cidade tres dias de festas, celebrando a incorporação ao Brazil, «noticia (accrescenta) que só tem sido aqui recebida com agrado por algumas pessoas sensatas», poisque «geralmente se olha para esta união com bastante sentimento» (26).

O reinante de angulo a angulo do Uruguay, devia ser o da mais dolorosa consternação no seio dos lares pacificos, de reprimido quanto violentissimo agastamento nas robustas almas educadas com o exemplo do indomavel Artigas. Exhaustos por um quasi decennio de batalhas, obrigados a esperar que alguns annos de quietação permittissem reconstituir as forças vivas do paiz, a bem dizer de todo consumidas; assistiam á triste scena os orientaes, sem as reacções de um civismo, que era desprovido nessa época, de meios para vingar-se. Assistiam com a maxima surpreza e desapontamento, ao pungente fim que tinham, as gratas esperanças brotadas com a nova politica real, assim de todo mystificada. Mister foi que se submettessem á infanda obra do proconsul, que, a despeito das instrucções recebidas e de haver sido increpado pela infiel observancia das mesmas, se não pejava de dizer em solemne documento (27), que «para assegurar o exito», «se serviu do influxo que tinha sobre empregados publicos, necessariamente dependentes do governo, que comporiam o congresso, para inclinar seus votos em favor da reunião á monarchia»! (28)

«Com effeito, aquelle congresso se compoz de varios empregados publicos da real fazenda, e outros vizinhos, que ainda que se achassem dispostos a não falar, mais do que com os sentimentos da Provincia, **tiveram**

Digitized by Google

que ceder á força, *vendo-se no centro do exercito, com todas as tropas aquartelladas durante as sessões,* **e com uma companhia de granadeiros á porta das casas consistoriaes, onde se achavam reunidos».** Não fica em o exposto o escandalo iniquissimo: «Além disso, *os povos não tinham tido parte na eleição destes representantes,* **nomeados, por via de cabildos, e justiças preparadas para esta conjuntura;** e era de esperar-se que o resultado fosse o que havia proposto o barão da Laguna, *cuja conservação no mando da Provincia, era uma das condições resultantes de accordo no seio do congresso, circumstancia que só por si pode bastar para dar a conhecer» «o primordial objecto desta intriga»* (29).

O civico e generalisado clamor não o poude occultar, nem mesmo o maximo beneficiario da tramoia. Lecor transmittiu «á sua côrte», «que a opinião publica se havia pronunciado decididamente contra a acta de incorporação, e que sómente a aceitavam os homens mais illustrados e de maior consideração no paiz», o que ainda em parte corresponde a um falso informe do famigerado embusteiro (30). Por desgraça dos orientaes, as proezas do general iam ficar livres da superintendencia de uma personalidade cujos attributos moraes e intellectuaes sobrepassam a qualquer encomio. O giro que tomaram as cousas do Brazil interromperam as communicações entre Lisboa e Montevidéo, ficando a gestão dos negocios relativos ao territorio deste nome, inteiramente subordinada ao Rio-de-janeiro, onde estadistas que hemos teimado em brindar com os esmaltes do genio, nem com a luz decorrente daquella ingenua confissão do governador da Cisplatina, viram a clara solução que se impunha, para salvar o que diziam ser a integridade nacional!

Digitized by Google

CAPITULO XIV

Velejando na volta para Europa, el-rei deixou em nosso paiz, para o substituir, dom Pedro, o seu primogenito, assistido por um gabinete, «composto de dous ministros, o conde dos Arcos, para a repartição do reino, e o conde de Lousã para a fazenda, e dous secretarios, um para os negocios militares, o marechal Caula, e outro para os da marinha, Manuel Antonio Faria». Estava fadada a nova administração, a lograr a precisa obediencia, ou a partida do velho monarcha sería, como geralmente se acreditou, a ruina do que os confrades de Gomes Freire intitularam «um façanhoso Imperio» «forjado» pelas «chimeras» de «insensato orgulho»? (1) Derrocar-se-ia num sopro do destino, a fabrica pretenciosa que s. magestade viera fundar, quasi tres lustros antes, em companhia do mallogrado Linhares, *el torbellino,* segundo o apreço de Carlota Joaquina, justificado pela infausta acção do inquietissimo conde, entre nós? A realidade tem sido cuidadosamente escondida, ainda que mil indicios concorram para a revelar em toda a plenitude. El-rei, ia achar-se a braços no velho Reino, com os innovadores, que tamanho pavor lhe inspiravam; sciente era de que elles se moviam na terra que deixara. «Em vão o Porto se gaba de ter sido o primeiro» em lançar «o grito» em prol do sys-

Digitized by Google

tema constitucional. «Não é verdade, que se deva aos portuguezes da Europa» a iniciativa. «A Revolução principiou-se no Brazil, a Revolução» fremia «no Rio-de-janeiro» desde muito antes; affirma categoricamente um coetaneo de comprovado e largo descortino, aliaz mais propenso ao systema antigo, do que ao depois introduzido, a que prestaria uma transitoria ou impermanente adhesão (2). Com uma tal celeridade se pronunciavam os phenomenos correspectivos, que Maler, o representante diplomatico de França, tinha descernido, já em 1818, que mui breve se não poderia mais respirar o ambiente do hemispherio austral, sem ao mesmo tempo sentir os miasmas da revolta, cujo grande foco era a cidade de Buenos-aires, *séde maxima da pestilencia e receptaculo de sediciosos aventureiros do mundo inteiro* (3). Ao partir o rei, o Brazil, movido na sombra pelo partido republicano, «estava preparado não só para separar-se de Portugal, como para repellir a monarchia» (4). «A mina está carregada», avisa para sua côrte, o ministro da Austria: «o que falta é a scentelha que lhe deite o fogo» (5). Contava aquelle gremio, que o embarque de toda a familia real tivesse o destino de ser a faisca incendiadora. Burlada esta esperança, «muito sabido» era que «olhava com prazer os decretos das côrtes» de Lisboa, «falas, e impressos» da mesma capital, «que desgostavam» o Reino americano. «Esse partido, ganhando forças com o descontentamento do povo», igualmente sabido é que esperava em ascuas um dos effeitos dos sobreditos decretos: a immediata retirada, que muito lhe convinha, de dom Pedro para a Europa. «Esperava anciosamente o momento da saida do principe» real, «para levantar o estandarte democratico, que talvez», este, «visse ainda tremular á saida do porto» (6).

Eis qual devia ser o imaginado, o concebido, o logico termo do ominoso regimen, quando uma habil conjura de palacio desviou de seu curso a torrente da evolução nacional. Tres annos antes do grito do Ypi-

Digitized by Google

ranga, que coroou a obra de que se vai falar, dizia o almirante Rodrigo Pinto Guedes, portuguez de origem: «A emancipação do Brazil está completa». «Não carece de guerras punicas, para ser independente» (7). Certo, por igual, o rei, de que assim era, e de que só aguardavam os patriotas o desapparecimento da casa de Bragança, em torna-viagem, para a tranquilla sancção, em acto solemne, do que por si estava consumado; o rei segredou ao principe-herdeiro, o sabido conselho. Insinuava, segundo a mais authentica das tradições, o que se lê a seguir, oppondo a notoria ambição do filho, aos projectos daquelles, a quem severamente qualificava: «*Pedro, se o Brazil se separar, antes seja para ti, que me has de respeitar, do que para algum desses aventureiros*» (8). Com um tal programma nos recessos da alma emprehendedora, sedenta de largo poderio, que o velho Reino em declinio lhe não assegurava mais; o principe se entregou a elle, sem reservas, e um complexo de circumstancias felizes lhe fadou bem, o intimo proposito. Se florescia, quasi unanime nas provincias mais adiantadas, o partido ultra-democratico; se a par delle, pouco numeroso, mas vigorosissimo a certos respeitos, se ostentava o que se dispunha a tudo sacrificar nas aras da unidade da monarchia: facil pareceu, a dom Pedro e aos collaboradores immediatos de sua empreza, o tentar-se a organisação de um terceiro, opposto áquelle e unido a este. Fundado um partido retintamente dynastico, facilimo era assegurar, por uma suave scissiparidade, o destacamento de um novo diadema soberano, com a melhor parte das gemmas do que fôra, seculos antes, fundido e burilado pelos argonautas do portentoso cyclo, que redescobrira nos mares, a perdida Atlantida. Postas em movimento as machinas do poder, dentro de pouco avultava o gremio, que tinha singular composição, um vero mixto de elementos heterogeneos. 1.º, O que comprehendia os figurões portuguezes da côrte de dom João, dispostos a seguir a sorte mais segura, de «um Imperio nascente», do que a mui preca-

Digitized by Google

ria, de «um Reino decadente» (9). 2.º, O dos «europeus domiciliados», que rebaixavam os naturaes com «o orgulho da sua imaginada superioridade», esperando que a ausencia do principe désse ensejo á desforra daquelles, «que não podiam deixar de pagar com odio, tão injusto despreso» (10); europeus, esses, que por interesse proprio se deixaram conduzir na corrente dos que arrastavam o herdeiro do throno á desobediencia e ao perjurio. 3.º, «Os muitos descontentes com a perda de seus empregos», em virtude da desconcentração dos negocios administrativos, originada pelos actos do congresso de Lisboa (11).

Ora, antes de proseguir, opportuno é notar uma circumstancia que terá grande peso na evolução subsequente da nova monarchia: no grupo dos homens de ultramar, que adheriam ás manobras de resistencia contra as côrtes, se destacavam alguns sujeitos de sincero apego á nova doutrina constitucional, mas, o grosso delle se constituia de dispersos do velho exercito do absolutismo, «batido em detalhe», pelo que Sylvestre Pinheiro chamava «o massiço da democracia» (12). Alarmado justamente com a predominancia de tão universal tendencia, José Clemente Pereira, nativo da metropole, juiz-de-fóra no Rio, um dos corypheus desse partido medio, que se congregou em torno do paço, moveu-se com efficaz actividade, apoiado por algumas personalidades de nascente influencia, como pelo grosso das que foram para traz cuidadosamente seriadas. Valendo-se da grande contrariedade que a ordem de embarque dada ao principe, despertava no seio das classes conservadoras e de todas aquellas que acima de tudo queriam a independencia; o diligente magistrado poz-se á testa dos que tratavam, com afinco, de reduzir o herdeiro do throno ao que tinham em mira e havia muito alvorotava os incontinentes appetites do trefego mancebo. Promovida uma popular manifestação, para pedir ao principe que ficasse no Reino americano, José Clemente aproveitou-se, para resolvel-o, do que havia muito era

Digitized by Google

um duende assustador para a casa real. Isto é, a existencia de um vasto gremio, inimigo das instituições, sob cuja preponderancia breve perdia a corôa a parte mais valiosa de seu patrimonio, aviso muito adequado a trazer á reminiscencia do interessado em resguardal-o, a impressionante advertencia do rei, ao partir. Effectuou-se a 22 de janeiro, a ceremonia de concerto. Apresentadas as representações subscriptas por milhares de assignaturas, contra a execução do decreto das côrtes, relativo ao lugar-tenente de el-rei; o juiz-de-fóra, que occupava a presidencia do senado da camara do Rio-de-janeiro, dirigiu-se ao mesmo senhor, em arenga que assaz debuxa qual o estado dos espiritos, qual perigo almejavam evitar, os adversarios de uma completa mudança das instituições vigentes. Decididos eram os que mais tarde se chamaram *moderados,* «a não deixarem o campo livre ao partido da independencia» adverso á monarchia, «ou a lançarem mão das medidas extraordinarias que á maneira dos acontecimentos de 1808, e de 24 de agosto, desconcertassem os seus projectos, que estavam a ponto de realisar-se» (13). Falou, por todos, o referido magistrado, pronunciando em face do principe, estas palavras incitativas: «Será possivel que v. alteza real ignore que um partido republicano, mais ou menos forte, existe semeado aqui e ali, em muitas das provincias do Brazil, por não dizer em todas ellas? Acaso os cabeças que intervieram na explosão de 1817 expiraram já? E se existem, e são espiritos fortes e poderosos, como se crê que tenham mudado de opinião? Qual outra lhe parecerá mais bem fundada que a sua? E não diz uma fama publica, ao parecer segura, que nesta cidade reverdeceu com a esperança da saída de v. a. real, que fez tentativas para crescer e ganhar forças, e que só desanimou á vista da opinião dominante, de que v. a. real se deve demorar aqui, para sustentar a união da Patria?» (14)

Burlados no primeiro decennio do seculo; burlados ao fim do terceiro lustro do mesmo; burlados ainda ao

Digitized by Google

tempo da partida de el-rei: burlados mais uma vez se viram, os nossos compatricios, sobre cujos passos José Clemente attraía a vigilancia do principe, descobrindo-lhe, com uma linguagem inilludivel, o que talvez não houvesse lobrigado em toda a sua amplitude até essa hora, e que desde ahi ao certo o preoccupou muito vivamente. Que fazer? pensariam. Abrir uma lucta intestina, para a victoria do programma lidimamente brazileiro? Romperem os nacionaes, em guerra, uns contra outros, quando os reinoes, apoiados em forças armadas respeitaveis na capital, dispunham de fortes guarnições ao norte, sobretudo na Bahia: quando mantinham um verdadeiro pé de exercito no Riogrande e na Banda oriental? Não era mais sensato preterir a applicação da parte daquelle programma, cujo radicalismo gerava sustos no animo de alguns? Cordatos, a maioria dos liberaes a tudo renunciaram, ante a urgencia de resguardar o paiz, que tontamente imaginaram sob a ameaça de uma desastrosa recolonisação, duende que perturbou as cogitações politicas de nossos antepassados daquelle credo, tanto no Brazil, como no Prata.

Posta de parte a divergencia profunda sobre o preferivel systema de governo, confundiram-se os republicanos, com os factores menos adiantados do partido da independencia, deixando elles para melhor opportunidade, a realisação de suas particulares aspirações ([15]). «Absolutistas e constitucionaes, e mesmo os democratas», qual se acaba de expor, «todos» os que antes se achavam desentendidos, «se não sacrificaram as suas crenças, ao menos adiaram as pugnas» originaveis por «ellas, na imprensa e no forum» ([16]). «Iniciando dom Pedro a politica conciliatoria» ([17]), imposta pelas circumstancias, esta, por desgraça, «pouco durou» ([18]), compromettendo essa feliz unanimidade, essa fecunda conformidade. Persistiu aliaz, inalteravel, emquanto muitos patriotas de idéas mais avançadas, até mesmo varios do grupo anti-monarchico, acreditaram na sincera disposição do paço, que suppunham decidido a

Digitized by Google

servir de mediador plastico entre o passado e o porvir. Um dos muitos devaneios da sonhadora época, foi, com effeito, admittir-se por minutos, se prestasse dom Pedro a representar o papel que assumiu, por fim, com benemerencia, o seu filho. Julgaram que se harmonisasse com os principios mais aceitos, no que fossem compativeis com a existencia da corôa, fundando-se, a par das democracias americanas, uma outra, só nascida mais tarde, sobre os auspicios de Pedro II, que se não identica a todas as demais, nas fórmas exteriores, o fosse na essencia do regimen, e como que nos conservasse em marcha para as primeiras: fundando-se um systema dentro do qual o imperador correspondesse «apenas a um presidente perpetuo de um Estado que já cessou de ser monarchia e ainda não é republica» (19).

Escapou esta nitida visão do momento a individualidade que ia surgir poderosa no scenario e por isso nos certifica um coetaneo, que a politica inaugurada sob excellentes inspirações, impersistiu, com fataes resultados, para diante em registro. Os que no Rio-de-janeiro faziam do principe o caudilho da emancipação, que nunca precisaria delle, porque era um facto desde 1820 (20), ou melhor, desde 1808 (21); os que ineptamente perturbaram a ordem natural das cousas, se haviam dirigido a Minas e São-Paulo, requerendo apoio ao acto que na chronica é conhecido pelo *Fico*. Em estas capitanias, como em outras, se tinham installado juntas governativas, merecendo a nomeação de vice-presidente da que se organisou no ultimo daquelles territorios, a principal figura de uma familia de privilegiadas intelligencias. Foi a pessoa a quem se faz referencia o celebre José Bonifacio de Andrade e Silva, ex-major quartel-mestre general do corpo academico de Coimbra, «bem conhecido desde aquelle tempo pelo seu saber» (22), depois «eximio naturalista, que a fama ennobreceu como um dos mais insignes do seu tempo», «eminente professor da universidade» e «illustre secretario da academia de sciencias» de Lisboa (23). De volta ao Brazil fôra o no-

Digitized by Google

tavel personagem distinguido pela corôa. Agraciou-o com o titulo de conselheiro, el-rei dom João (24), a quem por esse, ou por outros beneficios, venerava e era sujeito, como «vassalo fiel e agradecido», tratando-o em suas communicações escriptas de «meu Optimo Soberano», com os mais vehementes protestos de amor e devoção (25). Retirando-se para a Capitania de que era natural, foi surprehendido pelos successos precedentes aos que até aqui se narraram, tendo accesso no agitadissimo theatro politico da época, pela maneira acima expressa.

Sollicitada a cooperação de sua terra, para que se puzesse impedimento á viagem ordenada ao principe real, redigiu José Bonifacio a representação que ali se fez contra a mesma, vindo em companhia de outros, pessoalmente apresental-a a dom Pedro. Chegando a seu destino, foi logo abordado por alguns elementos, que ainda não tinham perdido a esperança de reconstituir todo o Novo-mundo, sob a fórma democratica absolutamente pura. Do grupo estranjeiro que em 1817 conspirava no Brazil e que se dispersou com a noticia da victoria de Maypú, «retirando-se logo alguns dos emigrados a seu paiz, outros ficaram, advogando a republica, tambem no Brazil, para que não houvesse na America outro systema de governo». Ora, «quando José Bonifacio e» Martim Francisco, «seu irmão, chegaram, de São-Paulo, ao Rio-de-janeiro», moveram-se outra vez os namorados do ideal supra e «tiveram» os dous proceres «uma conferencia com Izquierdo (que ainda se conservava» na ultima cidade, em casa de Warleta), para tratar-se do estabelecimento de uma republica no Brazil. Inuteis, porém, foram os esforços de seus propugnadores; «aos argumentos de Izquierdo, respondeu José Bonifacio que» o paiz «nem para a monarchia constitucional estava preparado, e muito menos para a republica. Á vista desta resposta», mui categorica, «do homem com quem se contava para chegar aos fins» acariciados pelo clandestino cenaculo; seus membros «não falaram mais

Digitized by Google

de republica, senão com grande cautela, no que se distinguiram por parte de Buenos-aires, Garcia, Rivadavia, o padre Valentim Gomez, Sebastião Lezica» (26).

De facto, persuadem todas as tradições mais seguras que José Bonifacio era, não sómente «opposto á independencia do Brazil», como affirma velha chronica (27), se não tambem um convicto partidario do mantenimento do antigo systema, que apenas se devia modificar, gradatim se tornasse indispensavel, introduzindo-se reformas antes de caracter fiscal e economico, que de natureza estrictamente politica. Este foi aliaz o criterio da quasi generalidade dos pensadores do seculo 18.º, que mais se votavam a designios de publica melhora, e resta nos papeis de nosso falho grande estadista, o sufficiente para convencer-nos de que imbuido era das principaes aberrações de seus collegas na mais sublime esphera da republica litteraria. A par de nobilimas idéas relativas á abolição do captiveiro dos africanos e á vigencia de mais dignas relações com os aborigenes, escorraçados e opprimidos pelos advenas de raça caucasica; a par de progressivas idéas, contrarias á persistencia de qualquer «nobreza privilegiada e legal» — seus melhores, ou antes, seus unicos titulos como reformador (28) — José Bonifacio ostentou outras, de rebarbativo sainete, que o enquadram em o numero dos que se deixam arrastar pelo que um «plumitivo» matritense nomeia «*coqueteria de las inoportunidades*» (29). Vide *exempli gratia*, como se conduziu, na solemne confirmação de nossa independencia, a que prestou alguns notaveis serviços. Se alfim conveiu em que esta fosse completa e definitiva, manteve-se, após a mesma, aferrado ainda a preconceitos, que tornaram illusorias muitas das vantagens da completa alforria (30). Esta sua attitude encontra, é certo, uma perfeita desculpa, na circumstancia de que os idolos que lhe alteraram a visão, igualmente se nos deparam na fantasmagoria que povoou o cerebro de tantos philosophos da sua grande centuria. Uns e outros desmereceram os mais dignos labores, por não se con-

Digitized by Google

formarem com as sapientissimas regras do maior de todos os recentes predecessores delles; regras destinadas a facilitarem ũa capaz interpretação dos factos da natureza, de entre os quaes licito não é excluir os de categoria social. « Em vão, (disserta elle) vos lisongearieis de poder effectuar grandes progressos nas sciencias, com o amontoamento ou a enxertia do novo sobre o velho; cumpre restaurar o edificio, principiando pelos alicerces, se não queremos girar perpetuamente no mesmo circulo, para avanço, no maximo, de alguns passos» ([31]). O que assenta como de indispensavel conveniencia para a reedificação do mundo do conhecimento, tem emprego de semelhante utilidade, na orbita politico-administrativa, em situações cahoticas, da ordem da nossa, em 1821-1822. « Grandes arvores que não fazem sombra, nem dão fructo, machado nellas », é lição de um discreto, lustre da nossa lingua, em isto conforme com o maravilhoso genio britannico ([32]). Quando o apparelho directivo desceu a ser uma torpida engrenagem, obsoleta e enferrujada, cujos orgams se desengranzam, na sequencia de boléos e resaltos de um emperramento irremediavel; para que o cubiçado progresso se não mallogre, em vaniloquios; o bem senso, qual exara o famoso chanceller, aconselha substituir o complexo da machina, por outra de feitio adequado á marcha social.

Dîs aliter visum ([33]). Não o quiz a vontade dos deuses, ou, antes, a de quem fizera do Olympo magestoso, a officina de seus caprichos e ensaios! Erro foi de entendimento? Teve matriz na razão; toldada, porém, pelos vapores que bailam sempre no espaço, em as altas espheras governativas. Na regencia do Estado, ou á sua beira, as naturezas mais seguras, de ordinario se desequilibram. As atordoantes emanações do venenoso meio, sobre inebriarem o espirito, desaprumam os esteios do caracter, desnaturam as mais candidas fontes do sentimento. Liberto com os annos de tal influencia, acrysolado o que tinha de bom no

Digitized by Google

infortunio, morreria cercado de universal veneração, o sabio que compromettera os creditos e a sorte do paiz, no ambiente de uma politica inepta, odiosa, rasteira. Nos annos ora em registro, a innegavel, posto que dura verdade, é que José Bonifacio agia movido por um pessimo criterio; movido sobretudo, cumpre dizel-o com desassombro, movido especialmente por vigorosas, desponderadas paixões. Que viu, de facto, a sociedade do tempo, quando fugidas do imperioso punho do talentoso paulista, as rédeas do carro administrativo? Que viu, quando solta a mente, falou elle, sem os estimulos de sua incontinentissima ambição? Viu com assombro, que systematicamente adverso a uma ampla reforma, passou a laborar com os innovadores, determinados a mudarem o Brazil de *fond cen omble!* O que o «Tamoyo» propaga, implicita e expressamente, era o que propagavam os radicaes extremistas. A folha, com desembaraço exhibe nada menos que a triste veronica de miserias, que a falsa historia inculca ser o magnifico painel de uma grande época, a tela aurifulgente onde se inscreveram os fastos de um portentoso reinado! A noticia que vulgarisa, do que existiu entre nós, até 1822, póde subscrevel-a o mais austero republicano, sendo aliaz a perfeita justificação do programma opportuno, a que o ex-ministro, cegamente, havia erguido, os maximos obstaculos!

Tu vois de ces tyrans la fureur despotique;
Ils pensent que pour eux le ciel fut l'Amerique.

Resumindo nestes dous versos da «Alzira» de Voltaire, a inutilidade do tentamen a que elle proprio dedicara muitos de seus melhores esforços, José Bonifacio, depois de recitar assim a palinodia, traça no artigo editorial um desenho das tribus primitivas, em cujo seio as distincções, occasionadas pela differença de meritos nos individuos, se floresciam alguma vez, tão sómente o era nas épocas de crise. «Fóra disso, todos eram igualmente livres, todos independentes». Tal era o

*

Digitized by Google

nosso estado, quando aportou nas plagas brazilicas o navegador luso, «recebido pelos innocentes indigenas com todas as mostras de prazer e de amizade».

Foge a penna ao traço do que foi a marcha das horas subsequentes, da vida colonial. «O quadro que debuxassemos, por mais favorecido que fosse, não seria por certo lisonjeiro para nossos progenitores. Debalde pretenderiamos córar com o zelo da religião, e da felicidade dos povos, os seus primeiros esforços nestas regiões; apezar de tudo deixaria entrever-se nos aventureiros, que as pisaram, a sêde insaciavel do ouro, o roubo, a violencia, e atrocidade levadas ao seu cumulo; a sincera hospitalidade dos innocentes indigenas remunerada por elles com a mais negra perfidia; o seu sangue derramado com frivolos pretextos, os seus cadaveres servindo de alicerce aos novos estabelecimentos; a sua liberdade impunemente atacada, e não achando abrigo nem nas proprias brenhas, que a natureza lhes déra por asylo, porque de lá mesmo os ia arrancar a cubiça européa, a titulo de resgate, para serem reduzidos á mais dura e cruel escravidão: nova especie de tyrannia, que em vez de os matar sem fructo, matava-os com utilidade! E como (pergunta) se compadecem procedimentos taes, com a causa que os pretextava? — Mas, emfim, não perturbemos o descanso de nossos maiores; não profanemos a memoria daquelles que nos fundaram a casa. É certo que elles praticaram crimes, e crimes horriveis; mas, exprobar-lhos, nós, seria ingratidão. Corramos pois a cortina sobre esses calamitosos tempos e sirvam só de objecto á nossa contemplação a sorte das colonias já depois incorporadas no dominio da corôa. — Talvez pareça agora a nossos leitores que o Brazil vai mudar inteiramente de face; talvez se persuadam que o ministerio portuguez convencido das vantagens que delle poderia tirar, vai cuidar em seu novo estabelecimento...» «Mas, ah! não foi jamais esse o espirito, que dirigiu os actuaes povos da Europa na formação de suas colonias: e como poderia Portugal escapar nesta parte ao contagioso exem-

Digitized by Google

plo das mais nações? Como poderia o seu governo, menos illustrado do que os outros, conhecer a este respeito os seus verdadeiros interesses? A fatal experiencia do passado nos mostra sobejamente o contrario, e nós faremos aqui um ligeiro esboço dos males, que então soffremos. — O Brazil, que nunca provocara a Portugal, que até ignorava a sua existencia, e que tinha agasalhado a seus habitantes com a mais cordial hospedagem, foi apesar disso considerado por elles como conquista, e houve de curvar-se ao jugo fero, que lhe quizeram impor». Vantagens de um solo uberrimo, «só serviram para atiçar mais e mais a cubiça do paiz conquistador. A sordida avareza, o receio de perder um tão rico thesouro, foi constantemente quem ditou as leis de sua administração; leis tyrannicas, e absurdas, que em vez de prosperarem o nascento estabelecimento, só tendiam a atrazal-o, e a tirar-lhe as forças. Em vão a industria brazileira quiz por vezes desenvolver a sua energia em differentes ramos; em todos, ella encontrava tropeços, e tropeços taes, que ou faziam desmaiar de todo, ou pelo menos diminuiam muito a sua actividade. O ouro que do seio das montanhas ella desentranhava com indizivel trabalho, era absorvido em grande parte por onerosos tributos, que não tinham outro fim senão augmentar o luxo da metropole, e o pouco que delle restava ao paiz só servia para comprar a graça dos bachás europeus, e livrar de suas violencias. Os productos de maior preço, e valor estavam sujeitos ao mais odioso monopolio, e leis terriveis vigiavam em torno de seu trafico e cultura. O seu commercio agrilhoado com impostos, e privado do beneficio da concorrencia, não tinha outro mercado senão o de Portugal. Para elle só é que trabalhava o miseravel colono, e o que mais é, sem obter ao menos a consideração de que se fazia digno, por seus trabalhos. Os postos militares, os empregos civis de maior monta só podiam ser occupados por famintos europêus, que vinham aqui fazer a sua fortuna, e que pouco ou nenhum interesse tomavam pela do paiz. Ar-

Digitized by Google

redados do poder supremo por milhares de leguas, revestidos alguns de uma auctoridade sem limites, entregavam-se afoutamente a todo o genero de extorsões, roubos, e violencias, que podia suggerir-lhes o seu desmedido orgulho, ou rasteira ambição; e coitado daquelle que ousasse levantar a voz para implorar justiça contra taes despotismos! Os seus gemidos ou eram suffocados pelos amigos e parentes do despota na côrte, ou se porventura tinham a fortuna de ser ouvidos, só serviam para aggravar mais a sua triste condição, e grangear-lhe o odio implacavel dos tyrannos.—Eis o estado em que se achava o Brazil, quando o monarcha portuguez, e a sua real familia, acossados pela invasão do grande despota da Europa, vieram demandar suas praias. Com este inesperado successo se antolhou aos sinceros brazileiros, que haviam cessado de todo seus infortunios passados, e que á triste imagem delle ia succeder brevemente a risonha perspectiva de um venturoso futuro, e com effeito, ao principio algumas providencias se deram, que pareceram confirmar estas suas esperanças. Mas, quão depressa se desvaneceram ellas! Os infames cortezãos que haviam acompanhado o sr. dom João VI, os infimos criados de seu paço, só nos retribuiram com insultos, e injurias as mais offensivas, que se podem imaginar. O direito de propriedade, o mais sagrado de todos na sociedade civil, foi calcado aos pés por estes vandalos. Cidadãos mui respeitaveis foram obrigados a despejar suas casas para aposento delles; a outros tiraram quintas e fazendas por uma compra forçada, ou apparente, e com promessas vãs de protecção, que nunca se verificaram. Estabeleceram-se tributos para a mantença da nova côrte; crearam-se tribunaes, e officios novos só para empregar os emigrados, e accumularam-se os mais rendosos nas mãos de alguns, que não tinham para isso direito senão o de sua incapacidade, baixeza, ou impudencia. Em todas as repartições reinou de então em diante a mais escandalosa immoralidade, e della nasceram, por consequencia, o roubo,

Digitized by Google

e a oppressão dos povos. O governo quasi sempre frouxo, e condescendente, se viu na necessidade de capitular muitas vezes com o crime, mórmente quando elle era apoiado por algum dos infames validos, que cercavam o throno. Estes orgulhosos vizires eram os que dispunham de tudo, a sabor de sua avareza, ou de seus torpes appetites; e o merito que recusava prostar-se diante de taes idolos, ou comprar as suas graças por tão custoso preço, jazia num total e ignominioso esquecimento. — Este estado de cousas não podia durar muito. A corrupção de costumes tinha chegado a seu auge. O corpo moral da nação estava affectado de gangrena em todos os seus membros, e caminhava a passos largos para a sua dissolução, quando alguns portuguezes do antigo hemispherio conceberam o brioso projecto de salval-a de sua total ruina. O seu grito retumbou em todas as partes da monarchia, e em todas ellas foi ouvido com applauso extraordinario. O Brazil inteiro respondeu-lhe com enthusiasmo », seguindo-se a isto, no entanto, um novo ludibrio; e adivinha-se para o fim do artigo, sobre os hombros de quem, José Bonifacio, effectivo auctor do recente grande engano, atira o grave peso de responsabilidades que só a si cabiam. O editorial termina com exortações a dom Pedro, para que modele, por outros sentimentos, o coração; seguidas de advertencias, entre as quaes brilha uma, cuja doutrina o ex-ministro havia desde muito olvidado. «Lembrai-vos que a balança do poder não tem outro apoio senão a opinião, e que a força dos que governam não é mais nem menos que a força dos governados», sendo, portanto, indispensavel cimentar, com «a Independencia, nossas justas liberdades», diz elle ao monarcha (34).

Longa a materia a transcrever. Não houve hesitações em effectuar o seu traslado completo, pelos singulares meritos que encerra. Neste documento, rompendo os véos da comédia em que tomara parte saliente, o maximo espirito do novo Imperio reduz ás devidas pro-

Digitized by Google

porções o antigo, que hoje é de moda exaltar. Sobre austeramente abrir diante de nossos olhos, o quadro dos horrores da sujeição colonial, rasga as roupagens da mentira, com que é de uso recatar o que se lhe seguiu, o Reino faustosamente creado em 1815. Evidencia, com um testemunho irrecusavel, serem justas, não intencionalmente carregadas, as tintas com que o delineiam paginas antecedentes, e comprova que, sob dom João, tudo prepara, com vigor e energia, um inteiro rompimento com o passado. O paiz tinha um aspecto hediondo e repulsivo, desde que, na época do terceiro soberano daquelle nome, «o dominio absoluto do potro, da polé, da fogueira estabeleceu-se incontrastavelmente na região das crenças religiosas, prevalecendo sobre a doutrina evangelica da tolerancia e da liberdade» (35). Tres seculos depois não tinha apparencia mais lisonjeira, e, por isto, de angulo a angulo da terra sacrificada, tudo consente, tudo concorre, tudo conspira, para uma integra restauração nacional, sob os auspicios do modelo que garantia prosperrimo estado interno e externo á metade norte da America, perfeita antithese da metade sul do continente.

José Bonifacio não entendeu assim. O seu «furioso horror» a quanto lhe cheirasse «a principios anti-monarchicos» (36), a virulenta desestima com que via os que elle e consocios capitulavam de «carbonarios» (37), o transviaram. Impediu isto aproveitassemos o que o chefe da opposição liberal dizia nunca mais voltar, quando uma vez deixa de ser aproveitado, no movimento evolutivo de um povo; tal qual tambem doutrina o estupendo genio da tragedia moderna (38).

«No oceano dos negocios humanos, (diz) ha maré que cumpre apanhar na devida opportunidade, se queremos içar as velas a rumo da fortuna; se disto nos descuidamos, toda a viagem da vida se passa em meio de escolhos e miserias»—e entre estas contingencias se escoam nossos dias, ha quasi vinte lustros!...

Comprehende-se uma habil resistencia, a transbor-

Digitized by Google

dante espirito de reforma radical. Admitte-se que possa ter exito, como figurou Palmella. Queria dar combate, igualmente, ao que tinha por uma innovoção perigosa. Que plano concebeu, no entanto? Se destituido do requerivel entendimento para tamanha empreza, possuia um descortino incomparavelmente superior ao do obcecado estadista brazileiro. Para «contrapesar» a energia dominadora do «partido democratico», em vez de tecer conjuras liberticidas ou recorrer a alchimias politicas, de mui duvidoso effeito; alvitrou que «el-rei» «se puzesse», «elle mesmo», «á testa da revolução». Para frustral-a, como se intentava no Brazil? «Para a dirigir», a bom porto, que o futuro duque considera ser um sincero restabelecimento do «systema representativo», «indispensavelmente necessario» (39). Quer dizer, pregoa de urgencia o inicio de vastas reformas politicas.

Tambem José Bonifacio as reputou necessarias, mas... é com um aperto de coração que os posteros examinam suas disparatadas elocubrações regeneradoras! Sobre favonear a adopção de uma «aristocracia encoberta», cujos «males», reconhece, aliaz; sobre conceber um vasto plano para fraudar as aspirações democraticas de seus compatriotas, incorre no desatino de outro extraviado grande espirito de nossa éra, entregue como este a tolas ou atrozes minucias regulamentadoras (40). O progresso humano segue uma linha geral cujos elementos formam uma curva ascendente, para a mais ampla liberdade, o *self-control*, a autarchia, fim de todo poder com bases na dependencia forçada ou voluntaria, — sublime estado de cultura já previsto por Montesquieu (41) e entrevisto, no seio das nevoas carregadissimas da antiguidade, pelo genio de Aristoteles (42). A marcha, lenta, mas, segura, para esse ideal, tão clara se mostrava, até a intelligencias médias, que, em face dos arrogantes ensaios theocraticos de Luiz XIV, um de seus chronistas, resume com eloquente laconismo, a inanidades de tão retrogrados es-

Digitized by Google

forços. *Regler un pays comme un convent, idée de fanatique,* diz elle! (43) Pois bem, como se preoccuparia Augusto Comte, de impôr multiplos, onerosos preceitos, á guiza dos jesuitas, no seu eden americano, recinto da futura *Republica* de Francia (44); José Bonifacio imaginou extravagancias que nos deixam boquiabertos. Notem-se, entre outras, as deste jaez: «Haverá um vestido ou um uniforme nacional para todos os cidadãos, segundo os diversos empregos e classes. Para o povo, chapéu de palha, jaqueta, e pantalonas» de cotim, «e gibão para o frio». «Alpercatas e botinas», para ambos os sexos. O adereço das «mulheres», porém, seria desta rigorosa simplicidade *quaker:* «coitá de algodão, e capotinho para o inverno». Com estas noções a respeito do papel do Estado, é de futurar-se até onde iria o pensamento do nosso compatricio. Em realidade, tal qual preestabelece o vestuario, prefixa as varias circumstancias da existencia collectiva. A compasso e a regra, determina as partes componentes de «toda a nação», que «será dividida em tribus com seus nomes e insignias», tribus que formam o pedestal do edificio, erguido á semelhança do que architectou Sieyés, e caliginoso em tudo, como o do incomprehensivel abbade. Examinado com animo imparcialissimo, o suspeito arcabouço, em que nada consta ácerca do poder judiciario (que é de prever continuasse na aviltante subalternidade metropolitana); examinado attentamente, acha-se o pesquizador em face de um excentrico, esdruxulo complexo. Tão extranho é elle que ninguem ousaria liberalisar-lhe um sitio nas classificações consagradas pela literatura classica, referente á especie, porque é cousa aberrante das que têm orbita normal. Segundo a incongruente fantasia doutrinaria de José Bonifacio, «os poderes politicos» «estão divididos: 1.º, pela assembléa geral dos deputados; 2.º, pelo senado; 3.º, pelo syndicado; 4.º, pelo archontado e tres consules com os secretarios-de-estado». Formavam-se aquelles por via de um systema eleitoral, gerativo de fataes interdependencias, nos diversos cor-

Digitized by Google

pos da representação, monstro quasi indefinivel e tricephalo, collado ao flanco de outro. É o de que se fala, «o archontado, composto do archonte-rei, vitalicio, e de quatro consules», «propostos», os ultimos, «pela assembléa geral, em listas triplices, e escolhidos pelo senado». O archonte, a seu turno, sería «proposto em lista triplice pelo senado, e escolhido pelo syndicado», mas, entra nisto uma condição que descobre todo o sabio machiavellismo da tenebrosissima idéa. Qual a genesis daquelle primeiro corpo, isto é, da camara alta? Propostos os senadores pela assembléa geral, sempre nas taes listas, «escolhe um o syndicado» em cada turno .ou vaga. Ora, sendo este igualmente «composto pelo senado, em listas triplices, e escolhidos nestas» os membros da sobredita corporação, «pelo governo-supremo ou archontado»; segue-se que o ultimo cria elle proprio os eleitores de seu successor, *ad instar* do que acontece com o collegio dos cardeaes: perpetua-se no herdeiro da verdadeira soberania, assim instituida!

Eis a heteroclita armação estructurada como vantajoso succedaneo do crasso absolutismo reinante! Um sabio, familiarisado com a mathematica, achou meios de manter em equilibrio ūa machina fantastica, abstruso mixto dos complicados projectos do ecclesiastico francez e de rançosas instituições greco-romanas! Falho de bomsenso pratico, da base ao pinaculo, basta examinar o funccionamento de algumas peças forjadas, para, de golpe, reconhecer-se a imprestabilidade de todo o systema. Em vez de attingir-se ao perfeito ajustamento das que em seu conjunto constituem o artefacto politico, o choque, o conflicto, de umas com outras, é fatal. Os negocios administrativos, por exemplo, são da incumbencia dos consules quatriennaes; a gerencia effectiva dos mesmos corre, entretanto, por via de quatro outras entidades, os secretarios-de-estado, postos á frente das varias pastas: 1.ª, a da guerra, marinha e estranjeiros; 2.ª, a da justiça e cultos; 3.ª, a do interior e fazenda; 4.ª, a da policia. Qual se observa, ao primitivo e grado

Digitized by Google

funccionario *que reina e não governa,* se aggregam mais alguns. Digno de reparo ainda não é isso, porém. Os chefes de serviço, em vez de nomeados pelos responsaveis de sua gestão, quem os escolhe é o archonte ou dictador, cumieira da exquisitissima fabrica! Ora bem, se designa individuo reconhecidamente inepto? Natural é que o respectivo consul recuse investil-o no exercicio do cargo, pedindo ao chefe do Estado reconsidere o seu acto. Acquiesce elle? Tudo estará remedeiado. Mas, se persiste em não proceder á indicação de pessoa de melhor conceito? Ou o auctor do temporario empacho se submette, aceita o ministro incapaz, e é de avaliar-se o prejuizo consequente para a sociedade; ou rompe em lucta, que sería das mais funestas, por não haver desfecho para a mesma, no quadro legal. Irremovivel o archonte, durante sua vida, irremovivel o consul, no espaço de quatro annos, dentro deste ultimo praso licito lhe é resistir efficazmente. Em semelhante caso, como prover á lacuna em o corpo administrativo, sem quebra do travamento substancial no edificio das instituições? A hypothese é gratuita? Não se póde conceber a cega teimosia supposta no personagem de escol, guindado ao primeiro logar do Reino? Ao contrario é ella muito admissivel. «Pretender que um soberano absoluto não seja invejoso e despotico, quando diariamente tem motivos constantes para o ser, é querer milagres da natureza humana», pondera o illustre scientista paulistano, que isto accrescenta: «Os homens são entes sensiveis, e filhos das circumstancias, e não entes de razão ou idéas de Platão». Esquece, todavia, o philosophico axioma, no mesmo instante em que o formúla, e barafusta pela esphera das mais erroneas divagações do imaginoso discipulo de Socrates! Legislando para o seu tempo, joga com os sêres de sua especie, como se fossem automatos, a moverem, sem paixões ou caprichos, o imprestavel engenho de uma esturdia fantasia! Que é, se não um monarcha omnipotente, que é o archonterei, magistrado irresponsavel, de cujo arbitrio depende

Digitized by Google

a geração de todo o pessoal governativo, a partir dos ministros ou secretarios?

Além de favorecer a tyrannia de um, a illogicissima construcção engendra perfeitamente o contrario do que José Bonifacio conceituou o summo bem, na orbita social. «A melhor Constituição, diz, é aquella que conserva os homens em paz e amisade, e defende e garante os direitos civis e politicos». A que ideou, nem assegura a harmonia no seio da alta regencia, nem em o da collectividade. Porquanto, ali se vive na imminencia dos mais graves conflictos, e não menores se adivinham entre os subditos, de cujos foros livres se não trata, muito menos dos apparelhos que os resguardam, firmando em alicerce inabalavel, a muralha das publicas liberdades (45).

Digitized by Google

CAPITULO XV

Necessidade houve de fazer com detença o exame das concepções politicas de quem foi em 1821 a derradeira esperança dos conspiradores ibero-americanos; para sufficientemente comprehender-se a origem das profundas perturbações que se introduziram em nossa economia, com a subida de José Bonifacio, aos conselhos da corôa. Tinha-se rebellado o principe, repellido as determinações do congresso de Lisboa, quando chegou aquelle ao Rio-de-janeiro, no desempenho da commissão de que fôra investido na sua Capitania. Facil lhe era impôr-se, em meio onde ninguem se lhe nivelava, sobranceira a todos a sua pessoa, tanto pelo prestigio do talento, admirado nas mais egregias rodas theoricas, quanto pelo brilho da illustração, que era vasta. Reorganisando-se o ministerio, a secretaria que se intitulava do reino, que depois se chamou do imperio, coube ao recemvindo, cuja acção muito promettia e logo desilludiu a meio mundo, como tres quartos de seculo mais tarde succedeu com outra conspicua figura da nossa immensa galeria de falhos valores directivos. Desinteressado em questões de dinheiro como José Bonifacio, e como elle rico de dotes espirituaes, de multipla cultura, Benjamim Constant deixou vestigios de um desastre, em tudo que emprehendeu. Fóra do governo creou o famoso monte-

Digitized by Google

pio civil, cujos calculos infundados occasionaram a ruina de muitos. Na administração do ensino, subverteu-o, de alto a baixo, por maneira que dispensa commentario. Negativa a acção do «patriarcha da Republica», negativa tambem, em quasi tudo, foi a do *patriarcha do Imperio,* por mais que a historia interesseira haja apregoado o contrario, despresando o juizo de contemporaneos de sua obra, que souberam medir-lhe o valor do cerebro, quanto a nenhuma idoneidade para o papel em má hora confiado ao seu grande e mal inspirado civismo (1).

Despercebeu-se a nenhuma capacidade pratica do eminente sabedor, na primeira phase do seu noviciado politico. Durante ella, occuparam-se todas as attenções no jugulamento das tropas lusitanas, que, fieis á metropole, reagiram, dispostas a submetter o animoso dom Pedro. Infelizes na empreza, obtiveram transporte para o paiz de origem, ficando o nosso, absolutamente entregue ás cogitações de caracter interno; pedra de toque onde se apurariam os meritos de cada um dos auxiliares da administração, que precisada era de um total remodelo, desde os fundamentos, até a cuspide.

No periodo que se encerrava, José Bonifacio, pondo em jogo as «superiores qualidades de energia e decisão, que se lhe reconheciam geralmente», tinha atropellado varios direitos e offendido o melindre de alguns, que se conservavam silenciosos, na crença de que isto lhes impunha o paiz, por minutos, «em circumstancias criticas e perigosas». «Desmandos e arbitrios» se «desculparam com as necessidades» de momento, que forçavam a «conservar uma auctoridade absoluta, guardada para mais tarde» a occasião «de inaugurar o principio das liberdades publicas» (2). Abria-se por fim o praso em que se iam estabelecer sobre o mais solido terreno, effectuado o tranquillo embarque das ultimas fracções do exercito real, quebrado o ultimo elo da cadeia que prendia, os nossos, aos destinos da mãi-patria. Esta foi a espectativa que se observou de extremo a extremo

Digitized by Google

do Brazil, mas, chegado o ensejo, frustraram-se universaes esperanças, assistindo-se a uma condoidora decepção. Isto é, ao completo encaminhamento dos negocios publicos, para uma atrevida, para uma imperdoavel, para uma total inversão do que mais afagavam os brazileiros, a pretexto, naturalmente, do que tinha sido apregoado, a pretexto de que, moral e intellectivamente, nos faltava o que apropria as creaturas a um regimen adiantado... (3)

Presentindo os perigos de semelhante doutrina, como quanto havia de alarmante na attitude imprevidente ou reaccionaria do ministro do imperio (4), a boa imprensa convocou ás fileiras, os liberaes tresmalhados, no referido periodo. Fez notar que «as nações tem um momento unico, que não torna quando escapa», patenteando a urgencia de agir e refutando a sophisteria dos que se tinham posto em criminoso preparo, para manter-nos em minoridade. No protesto contra o ludibrio, distinguiu-se o «Reverbero», orgam de Joaquim Gonçalves Ledo, que uns dizem republicano e outros liberal, sendo averiguado, que oscillou, como varios dessa época incerta, entre a primeira e a segunda orientação, em conformidade com o andamento dos successos. Tinha surgido a folha a 15 de setembro de 1821, e quando ainda muitos occultavam seus pensamentos, descobria o de seus redactores, que eram o nomeado brazileiro e seu compatricio, padre Januario da Cunha Barbosa, transcrevendo palavras flagelladoras do «Campeão portuguez», periodico vibrante, cujo assentava estar innocente de culpas, na ruina da patria, a moral publica. Isto vimos, «não por falta de virtudes» no commum, que viveu alheio, forçadamente alheio a tudo, até «raiar um grande dia», «o 24 de agosto de 1820». «Mas, pela influencia de uma administração monstruosa, que depois de nos roubar as mais preciosas garantias civis e politicas», «só nos dera em troca», a pobreza, a miseria, horrores. Fazendo seus os conceitos do contemporaneo, o «Reverbero» emittiu este, que traduzia effeitos, já pa-

Digitized by Google

tenteados, de renascente hydra: «O poder arbitrario é uma calamidade das nações». E, mezes depois expunha, com admiravel segurança de vistas, uma das veredas por onde queriam á fina força reintroduzir o tremendo mal. «A virtude é a alma da republica», por certo, mas, «promovel-a por leis para suppressão do vicio e immoralidade, sería um meio tão inefficaz, como pela multiplicidade e grandeza dos carceres. O unico meio de prevenir os crimes, e fazer o governo duravel, é diffundir luzes e sciencia pelo Estado, como sementes fecundas de todas as virtudes» (5).

Assim verberava, com uma nitida sciencia, o despotismo pretencioso e funesto que para traz se memorou, sem todavia descomprehender o que as circumstancias especiaes do paiz estavam reclamando. O modificador, em si magnifico, apontado na folha liberal, era de mui lenta influencia. Devia preceder o seu emprego, de uma parte, acção negativa, rapida, operando o que Julio Ferry chamou *o programma das destruições necessarias;* de outra parte, acção positiva e preparatoria da primeira, facilitando o advento de uma séde propicia, a creação de um ambiente dentro do qual tivessem as almas, quanto é mister, para a pouco e pouco haurirem os beneficios de proveitosa cultura. *Id est*, o que para o grande mestre do constitucionalismo representa a essencia da «liberdade politica»: «o socego de espirito que provém da opinião que nutre cada um, de sua propria segurança»: para que aquella exista, (ensina) «cumpre que o governo tenha tal feitio, que um cidadão em nada possa temer a outro cidadão» (6). Ora, pretendendo acabar com o arbitrio de que eram victimas sob o absolutismo, enthronisar-se viam, os patriotas, outro parecido, no seio do que aspirava ao predicamento de novo regimen, opposto ao de antanho. José Bonifácio, em São-Paulo, ao ser eleito para a junta governativa, pregara a concordia (7), e assumindo as responsabilidades administrativas, o que punha em pratica era o inverso: firmou uma politica de «odios, inimizades,

Digitized by Google

e paixões» (8). Tolerado, o impertinente, arruinador criterio, na phase em que um grave desentendimento podia favorecer a resistencia dos reinoes; iniciou-se, com o termo desta, a dos liberaes, tanto *moderados* como *exaltados* ou republicanos, contra «os inimigos da liberdade», com assento nos conselhos do principe (9).

Imperante no paço o criterio do ministro paulista (algum tempo depois fortalecido no gabinete, com a entrada de Martim Francisco, para uma das pastas), sobre attentar o governo, contra os mais comesinhos foros, por vezes excedendo de muito os rigores do transacto reinado; teimoso desouvia as reclamações universaes, expressas pelo «Reverbero», em nome de todos os que haviam esquecido provisoriamente as divergencias particulares, em prol do interesse commum. Não dava a minima attenção ao vivo clamor, proclamando cumpria convocar sem demora «camaras legislativas, que organisassem os orçamentos, fixassem os impostos, effectuassem as reformas nas instituições politicas, e administrativas, e limitassem o poder absoluto e discricionario do executivo» nacional (10).

Não sómente cerrava ouvidos a quem fazia lembrar a consciencias olvidadiças, os sagrados deveres civicos impostos aos que se arvoraram em interpretes da vontade collectiva: tracejava na sombra um plano insidioso para de todo mixtifical-a! Embaraçada por multiplos contratempos, a realisação do que acariciavam os democratas puros, houve ainda esperanças de que se não quebrasse a feliz harmonia vicejante entre as diversas facções; satisfazendo-se, no complexo da mudança em caminho, uma parte ao menos, do que para uma dellas, era verdadeiramente o essencial, por nenhum modo preterivel. Se uma fracção do partido da independencia entendia indispensavel o consorcio da autonomia com o poder monarchico, e em o mais se mostrava inclinada a accordos ou transacções; propensa a accordos ou transacções igualmente se exhibia outra grande fracção, a dos adversarios francos do systema

Digitized by Google

real. Estavam por tudo que conciliasse os divergentes pareceres, desde que a alliança do passado com o presente, se fizesse em condições que já foram explanadas e definiu com maestria algum tempo depois, um espirito de magnifico descortino. Os ultimos, se constrangidos pelas circumstancias, consentiam de boamente se confiasse a sorte da direcção central do paiz a ũa nova dynastia, destacada da antiga; tinham a peito ficassem reservadas para o emprego do seu ideal, as demais espheras politicas do Brazil. Se dispostos eram a ceder, quanto á permanencia de uma corôa, no tôpo do edificio institucional, deliberados estavam a não ir além, no campo das concessões. Não ultrapassariam esta meta, porque, para os cerebros clarividentes, suprema, indeclinavel, insubstituivel garantia da hora corrente e do porvir, eram, antes de mais nada, e sobretudo, «as reformas federativas». Este, o *noli me tangere!* Com ellas, uma transacção se tornava aceitavel, visto como, «dando ás provincias, formulas republicanas, as deviam contentar», «conhecendo que», assim, «ficam a coberto das tentativas do poder» (11), e simultaneamente se lograra satisfazer, com amplitude, o que Sylvestre Pinheiro dizia considerarem um artigo de fé, inabalavel (12).

Só o grande estadista abraçou com segurança o aspecto culminante do problema a equacionar-se. Registrou-se antes «o que eram segundo sua observação, os sentimentos mais geraes, que poude descobrir nos brazileiros, tanto no tocante aos interesses geraes do Brazil, como no particular a cada uma das provincias». Pois bem, ainda que largamente houvesse exposto suas notas a respeito, volta sobre ellas, patenteando a importancia que a seus olhos tinham. «O que todas e cada uma das provincias pretendem, torno a repetir, é que este governo» — «o governo geral» — «entenda unicamente dos interesses, que são communs a todas ou a algumas das mesmas provincias, abstendo-se de intervir nos que só são particulares á esta ou áquella» (13). Nada mais preciso, nada melhor e mais impar-

*

Digitized by Google

cialmente observado, porque o grande ministro, além de ser extranho a nossos partidos, era uma individualidade de reconhecida sabedoria. E comtudo, o pretenso estadista da fundação do Imperio despresou as vistas de uma intelligencia de tomo semelhante, para fazer vingar o que cosinhara um rancido preconceito. Cheio, o cerebro, de inferteis, delirantes devaneios, incumbiu-se de traçar as instituições, consoante uma symetria napoleonica, desconforme com a natureza e circumstancias do meio, insinuando germens de morte, no que destinava a viver. Impoz-nos uma ferrea subordinação. Desde os mais tenues, aos mais vigorosos movimentos da existencia collectiva, tudo ficou em apertadissima dependencia do poder soberano. e o resultado foi o desastre delle, sessenta-e-sete annos transcursos, attraindo sobre o nome do famoso paulista, as responsabilidades que pesariam, no decennio seguinte, sobre o de Evaristo da Veiga, que revelou identica falta de tino e repetia o seu erro!

O principe, ainda que estouvado e voluntarioso, nisto se mostrou sensato e docilimo. «Posto que sustentasse José Bonifacio, pela convicção de que nenhum outro cidadão possuia requisitos tão aprimorados para as elevadas funcções do Estado», «folgava de patentear, igualmente, ao partido liberal fluminense, a maior estima e consideração, acolhendo-o com o mesmo affecto com que acariciava os adherentes do ministerio» (14), em surdas, por vezes francas hostilidades contra o referido gremio, mescla então da corrente mais radical e da que o era menos. A influxo destas, o primogenito de el-rei dispoz-se a admittir um principio que tinha conseguido penetrar nos conselhos da corôa, em tempo de sua mais despreoccupada juventude. Como se registrou antes, s. magestade chegara a cogitar da adopção de um systema federal, idéa absolutamente vaga ou indecisa, tanto na cabeça do soberano, como na dos cortezãos mais intimos (15). Admittido pêlo pai, nada podia ter de repugnante ao filho. Ainda que as chronicas de palacio

Digitized by Google

o hajam cauta e velhacamente escondido, restam vestigios bastante esclarecedores, de que foi combinado, na primeira hora do clandestino concerto, para ancorar em o seio da communidade, o que ella se habituara a repellir, como inadequado á livre America. Papeis recentemente conhecidos attestam que as circulares e proclamações das lojas entendidas com dom Pedro, para o previo e necessario preparo da scena acclamatoria, mencionam, de modo inequivoco, um «tope de confederação», cujo uso os emissarios deviam generalisar, tornando conhecido o seu «valor» (16). Sendo capazes os homens, de todos os artificios, até mesmo crimes, no grangeio do predominio; podia ser esse um expediente ardiloso, para adormecer os federalistas, a quasi totalidade da massa activa do paiz. Já sob um tal aspecto constituiria attestado de alto merecimento historico; seguro metro, para avaliar-se da magnitude das adhesões que tinha por si o programma descentralisador. Outra peça da época, outra porém, de altissima valia, certifica-nos, por maneira inilludivel, que o pensamento era sincero e não fingido. O monumento historico de que se vai falar, tambem resuscitado ha mui pouco, tira todas as duvidas, ao espirito mais incredulo. Trata-se de uma carta, da assignatura da propria imperatriz, a primeira esposa de dom Pedro, carta dirigida a Antonio Schäffer, em que lhe noticía o que se tinha decidido fazer. Muito longe de se declararem as preferencias, pela camisa de ferro que poz em martyrios de todo o genero, a vida administrativa do Brazil, e acabou por estrangular o Imperio em 1889; diz a inditosa dona Leopoldina, *ipsis verbis*, que «o governo sería organisado á maneira dos Estados-unidos da America do norte (17).

Infortunadamente, decairam nas graças do principe, os membros do partido liberal, capazes de o aconselharem. Ficou a dominal-o sósinho José Bonifacio, por quem se encheu de veneração, a ponto de o distinguir com os nomes de pai e mentor (18). Ora, se possuia ácerca do organismo central do Estado, a illiberalissima

Digitized by Google

concepção já exposta, a que nutriu a respeito de franquias locaes, andava ao nivel dessa, provavelmente. Nos projectos do proprio punho do scientista, que foram objecto de largos extractos, o que consta é mui succinto: «O territorio será dividido em provincias, districtos eleitoraes, cidades e villas. Cada Provincia terá um presidente. Cada Districto um intendente e cada cidade ou villa, um syndico ou maioral», accumulando as funcções de juiz-de-paz, e incumbido exclusivamente da «arrecadação dos impostos e pagamentos das folhas» ([19]). Nem uma palavra sobre regalias ou fóros locaes! Em compensação, introduz um extraordinario progresso: o Brazil do seculo XIX ia deliciar-se com uma espantosa novidade. Como qualquer antiquario namorado de cousas esturdias, descia até a idade de Carlos-magno, para a copia dos funccionarios que o imperador mandava fiscalisar as marcas e que a realeza saida do barbarismo soía nomear, com o mesmo nome que lhes dá José Bonifacio: os «adelantados», que «sairão para inspeccionar as provincias em visitas annuaes». Se é, porém, muito escasso o que resta das intimas elocubrações deste nosso compatriota, facil nos é completal-as. Sobram elementos no que nos ficou do irmão que com elle mais convivia e que foi como o seu *socius*, na empreza politica examinada; sobram os sufficientes, para um juizo seguro, ácerca da competencia, tanto de um como de outro ([20]). Porquanto, a Carta constitucional de 25 de março, que nos regeu até o golpe de 15 de novembro, era o fiel transumpto do projecto de Martim Francisco, recolhido do archivo do «Apostolado», quando foi violentamente dissolvido, em consequencia de factos de época posterior ([21]). Muito mais liberal sob certos aspectos, do que o trabalho conhecido na historia com o nome de Constituição de 25 de março, tudo quanto nelle figura, sobre o regimen local, era de molde a provocar o desgosto que suscitava o complexo da obra do ministro do imperio.

Não foi por certo outra a causa dos vehementes

Digitized by Google

protestos que numerosos germinavam, apesar do véu artificioso de que se recobriu a auctoridade. As criticas se tornavam de dia em dia mais amargas, e como «era particularmente José Bonifacio o alvo» das mesmas (22), reagiu elle. Arregimentando um partido para impor suas fantasias, lubrificou a velha machina absolutista, infundiu alentos na policia, que teve a physionomia de uma vera inquisição, e resolveu castigar os opposicionistas, como o travesso Mercurio ao ingenuo Battus (23). A severidade que padeceu, por haver feito a denuncia do latrocinio do deus, soffreram-na, de outro modo, os patriotas, por delatarem a extorsão de que era victima o paiz, cruelmente vilipendiado. Promptos eram todos para reagir, quando foram descobertos. Purgaram alguns no carcere, o apego ás suas idéas; emquanto outros, sujeitos a penas menos duras, melancolicos transpunham os mares, a rumo da terra do exilio, — precursores ali dos mandões a quem uma reviravolta do fado, breve lançaria em parecidas vicissitudes.

Julgando com austeridade a obra politica de José Bonifacio, a historia, comtudo, nega-se a sanccionar a versão dos que, feridos pelos desacertos e demasias do poderoso ministro, inspiraram um aresto provadamente apaixonado. Segundo este, adrede imaginou a conspiração de 1822, para melhor fazer vingar o intolerante civismo que o inflammava e para perseguir como inimigos da causa monarchica, os seus e os inimigos de sua familia. Resolvido ao scelerado golpe de auctoridade, a 30 de outubro fez instaurar um processo, em que eram postos na lista dos réus, alguns «dos que mais concorreram para a independencia», a pretexto de um projecto de attentado «contra a vida do imperador», e de «que se queria mudar a fórma de governo» vigente, «para uma republica» (24). Iniciado o inquerito a 4 de novembro, uma semana depois o ministro prepotente mandou proceder «com todo o rigor», a uma devassa «em todo o Imperio», «para se vir no conhecimento dos que machinavam contra o systema»

Digitized by Google

«estabelecido, e favoreciam idéas» incompativeis com elle ([25]).—Registrando a noticia exarada por um velho chronista, o auctor das «Revoluções cisplatinas» evitou um franco pronunciamento, a respeito da reacção sobredita ([26]). Hoje sobram elementos para uma sentença inappellavel. Basta o complexo do presente livro, para esteiar uma legitima inducção de que nada teve de «fantastica» ([27]), a conjura esmagada em o nascedouro, pelas opportunas providencias officiaes. De facto, só um desastre de tal natureza, obra da vigilancia indormescivel, do extremo partidarismo de José Bonifacio, poderia ter dado ganho de causa, ao regimen monarchico. Tecidos foram todos os annaes do Imperio, com a devida arte, afim de prestigiarem a lenda da «acclamação unanime dos povos», fixada por via de fingimentos agora bem claros ([28]). A verdade, porém, é dessas que resurgem victoriosas, desfeitas pela critica historica, as camadas que o embuste foi accumulando, a pouco e pouco. A verdade é a que apanhou com nitidez e nos transmittiu com a sua habilima rectidão, a maxima figura do mundo luso-brazileiro, aquelle que Herculano considera «o grande pensador portuguez do seculo XIX» ([29]). A verdade é a que nos lega em preciosos manuscriptos «o illuminado discernimento» de Sylvestre Pinheiro ([30]), assentando que em 1821 «o partido republicano era o da maior e maxima parte» dos habitantes do paiz ([31]). Sabemos por depoimento de tão egregia personalidade, que o Reino creado em 1815, precisamente para desviar os povos da vigorosa tendencia universal a uma immediata revolta, assistia, na hora do regresso do seu fundador, a um recrudescimento daquella generalisadissima inclinação, «ganhando força» ameaçadora, o mencionado partido ([32]).

José Bonifacio, que era tudo o que pode haver de mais opposto a semelhante gremio, que entendia, ao contrario delle, organisar o Brazil, de accordo com as tradições monarchicas; valeu-se de toda a ferramenta do arsenal absolutista, para erguer um dique insuperavel

Digitized by Google

«ao genuino sentimento nacional», que «optava pela emancipação republicana» (33). Só mesmo com as terriveis machinas do despotismo infrene por elle restaurado em 1822-1823 (34), só mesmo creando «o terror que pesou sobre nós por espaço de alguns mezes» (35), lograria fazer que tolerassemos um Estado barbarisante, antipathico a nossos pendores espirituaes, odioso á consciencia de qualquer americano. No que o ministro fez em outubro, longe estava elle, porém, de usar de simulações, para indigno emprego de severidades policiescas ou judiciaes. Falha a trama de 1821, para a introducção da «fórma de governo» «adoptado pelos Estados-unidos» (36), falha apesar dos formidaveis antecedentes, que pareciam assegurar-lhe um triumpho estrondoso; certo não foi difficil a uma cabeça prevenida, apanhar os rastos da conjura renovada um anno depois. Um seu prestimoso auxiliar, sujeito de percucientissimo faro, presenceiando o magnifico exito que, para os anti-republicanos, o *Fico* representava, tinha aberto o peito em brados jubilosos: «Regente do Brazil! tu salvaste», com a patria, «a Constituição» tradicional, «que outra bem differente substituiria». «Salvaste a União, e a Monarchia, da inteira dissolução, que a ameaçava» (37). Destacado para o Rio-da-Prata, no caracter de consul e agente politico, o auctor do juizo, o atiladissimo e activissimo Camara, mais se adstringiu a bem attender a este encargo, do que áquelle, transmittindo á chancellaria fluminense, preciosos informes e destrinçando verdadeiros mysterios das lojas subversivas. Em setembro, a 13, foi que elle mandou para a capital do nascente Imperio, a mais grave noticia, a de que «o grande oriente carbonario da Bahia trabalhava com os clubs do Rio, e de Montevidéo, e com a grande-loja de Buenos-aires, para levantar o Brazil contra o systema actual; contando para isso com as novas côrtes brazileiras», isto é, com a assembléa legislativa e constituinte, convocada por decreto de 3 de junho. Enviando a importante denuncia, adverte o provido funccionario que «sería bom fazer exemplos

Digitized by Google

de rigor, contra as primeiras demonstrações ou irrupções» da peste revolucionaria, e o ministro que, *motu-proprio*, ensaiava os musculos, estendeu o ferreo punho sobre a cabeça dos promotores e complices da revolta em projecto.

Isto se acha perfeitamente averiguado. Saiu já da esphera das simples conjecturas, em face do que para diante se relata, de accordo com o bem orientado Camara. Voltou elle ao Rio-de-janeiro, em esse anno, e, antes de partir, disse ao ministro, que promettia levar melhores esclarecimentos. Com ancia explicavel, seguramente esperou José Bonifacio, tendo sob os olhos categoricas referencias do consul, ao modo como «se apressavam os clubs jacobinos a pôr em» pratica «os projectos mais criminosos que o desespero, e delirio podiam subministrar-lhes», seja «a insurreição do Riogrande», seja outro tentamen de analogo teor: em summa, um «plano horrivel, que faria mergulhar o Brazil num pelago de infortunios» (38).

Não ficavam aliaz por ahi as confidencias que punham sobre cama de brazas, a curiosidade da chancellaria. Chegaram «os carbonarios Joaquim Gonçalves Ledo e João Soares Lisboa», avisa Camara a 14 de dezembro; ao ter sciencia de que os dous liberaes, fugitivos a maiores perseguições, se haviam posto em seguro, debaixo da hospitaleira sombra do pavilhão da visinha Republica. Transcorridos treze dias, a 27, deixa o nosso agente, em socego, um dos profugos, e arremette furioso contra o outro, a quem qualifica de «vil», repetindo a José Bonifacio, palavras já ditas, que ainda mais avivam, neste, o interesse pelas novidades promettidas. «Quando tiver a honra de beijar a Mão de v. e.», repetirei «importantissimas declarações do Bandido Ledo e seus sequazes; que muito convém conhecer-se, e de que acabo de ter certeza, e noticia».— Ardendo em zelos, informa a 3 de janeiro seguinte, que Ledo e Lisboa se conservavam em Buenos-aires, a cujo governo, a 22 do mez anterior, tinha pessoalmente feito

Digitized by Google

entrega de «uma nota pedindo a expulsão deste territorio, dos dous agentes do club europeu, que com capa de republicanos, pretendiam destruir o Brazil, para melhor o entregarem ás côrtes de Lisboa». A 5 tornou á carga, em Buenos-aires, espraiando-se em instantes reiterações, a respeito do que fôra sollicitado, quanto aos «dous incorrigiveis traidores». Communicado isto ao ministerio, Camara affirma que os foragidos «tem ali a seu favor a Loja Carbonaria, e mais algum outro Sir (39), que lhes não devia ser extranho». Ao finalisar diz que é observada, uma «politica para elle toda nova...» (40)

Antes do precedente paragrapho, algo, porém, antecipava o estylo serrazina do nosso representante no exterior. Adiado o seu encontro com o ministro, o prestimoso auxiliar envia-lhe um adeantamento, um pouquito das suas revelações, para que estime o valor do complexo dellas, e, como se observará, confirmam em absoluto a existencia do que José Bonifacio quiz punir, arrastando aos tribunaes, em todo o paiz, os inimigos do regimen. Não se podendo conter, já em 18 de novembro, escrevia: «Não me é dado dizer, com maior clareza, por escripto; baste que a v. e. dê a minha palavra de honra, de que me é perfeitamente conhecido, terem os comparsas de Ledo preparado uma reacção contra o nosso governo, e principalmente contra a Pessoa Sagrada de S. M. Imperial» (41). Depois da gravissima confidencia, adverte Camara ter antes alvitrado se vigiasse o professor de latim Florencio Alvares de Macedo Pereira, o deputado França, natural da Laguna, e da mesma sorte «o mais perigoso», «um boticario dessa côrte, amigo intimo de Ledo». Dito quanto se transcreveu, o catholicissimo adversario do carbonarismo lembra um plano tenebroso, para attrair a sitio bem solitario, um dos conjurados, e arrancar na solidão, um depoimento em regra, mercê do emprego de meios efficazes, ainda que fossem até mesmo os inquisitoriaes. «Dou em minha alma e consciencia a v. e., a certeza, que tenho, de que os apaixonados de

Digitized by Google

Ledo têm um grande partido entre os mulatos do Rio-de-janeiro; com alguma habilidade e segredo será facil descobrir os planos traçados de accordo com esta classe de gente».

«É muito fraco de animo e principios, (conclue) o boticario, membro do governo do Riogrande, ahi existente. Se o» ministerio «se propuzer a reduzil-o, por meio de promessas, já por ameaças empregadas a tempo; estou certo, que descobrirá cousas mui importantes, ácerca de nossos inimigos, de que é impossivel seja elle insciente.—Será necessario, para isto, leval-o» bem «longe do circulo dos seus comparsas, e para fóra da cidade por alguns dias, a titulo de passeio» (42).

Segundo se deprehende da preciosa correspondencia, o que a corrupção, o terror, a tortura conseguissem arrancar do fundo da alma do pharmaceutico ou droguista, comprovaria a existencia de dous objectivos sediciosos. De uma parte, a emancipação exclusiva do Uruguay, de outra, a republicanisação do Brazil em confraternidade com a Cisplatina, cumprindo assignalar que não ficavam por ahi os promotores de uma grande mudança. No seio dos desta ultima especie, florescia outro projecto ainda, mais modesto ou restricto, mencionado alhures, que abraçava a Provincia do Riogrande. A 11 de janeiro seguinte, isto é, já em 1823, transcorrido quasi precisamente um trimestre, depois do alarmador aviso de 13 de setembro, havia chegado ao ministerio, pelo correio de Buenos-aires, ũa nova e mais explicita denuncia da trama subversiva. «Não cançarei de repetir a v. e., o que mais de uma vez tenho tido a honra de annunciar-lhe, sobre o criminoso projecto da facção carbonaria, tendente a revolucionar e anarchisar o Brazil. Este extensissimo, nefando projecto jámais foi abandonado, ântes segue com vigor e energia ao termo que lhe tem assignado, para a sua execução, a infame carbonaria. Tenho disto provas mui convincentes e decisivas. *Nem sómente se deve guardar o nosso governo contra os inimigos de casa; tenho a*

Digitized by Google

certeza de quanto lhe convém reconhecer nos de fóra, a mola principal desta **grande intriga** (43). Perdida a esperança de formar de golpe a suspirada Republica de São-Domingos, os carbonarios se dispõem a completar esta maldade, por meio do futuro Corpo legislativo (44). Se não houver uma lei fundamental, que assigne certos limites a este Poder, passados os quaes elle seja declarado *ipso facto* immediatamente destituido das attribuições e soberania que o hão de revestir; será mui facil o retorno da monstruosa anarchia, tantas vezes mallograda em nosso innocente e extensissimo paiz» (45).

Em face das categoricas affirmações de nosso representante consular no Prata, redobradas certamente por aturadas pesquizas da intendencia de policia, foi, conseguintemente, com absoluto fundamento, e não graças a uma odiosa ficção, que o ministro do imperio promoveu a devassa merecedora da aspera censura de alguns chronistas, que a qualificaram pelo modo antes exposto. Descarregando do rol das accusações feitas a José Bonifacio, a que acaba de ser examinada, justo é reconhecer que o peso de suas tremendas responsabilidades ainda pode ser diminuido. Porquanto pugnam em favor do desastrado homem politico, attenuantes de valia, os coefficientes de erro, que tiveram fatal influencia, em vario grau, tanto na sua acção como em a de muitos dos mais reputados estadistas da época em que floresceu.

«Examinando as vantagens que resultam das instituições politicas, rasoa Dumarsais, acharemos que em quasi todas as partes o capricho de um só homem, apoiado pelas forças inclusas nos instrumentos de seu poderio, decide irrevogavelmente da sorte das nações» (46). A theoria aceita pelo autor não sancciona a que foi transcripta, e manifesta que o papel de uma individualidade, por magnifica, extraordinaria que seja, não tem nunca semelhante amplitude. Dentro dos limites da maxima variação que podiam ter os phenomenos sociaes na America portugueza em a éra de 1822, im-

Digitized by Google

possivel comtudo negar que uma houve, sob a influencia da qual ficaram assentes, por 67 annos, se não os destinos do Brazil, os do Imperio nascente: José Bonifacio. Seguramente é o responsavel pela reviravolta que se operou, burlando as legitimas esperanças nacionaes, introduzindo germens de morte, em uma reforma por outro modo duradoura, talvez ainda por muitos decennios. Era de facto, uma dessas forças exteriores aos systemas existentes, por via das quaes, a evolução regular consegue por vezes apressar-se, por vezer retardar-se, quando não entra nesses periodos de estagnação, que precedem a symptomas alarmantes, se a estase demasiado se prolonga (47). Notabilisara-se na Europa, graças ao talento e saber, nessa Europa, abalada pelas forças occultas, que á guiza das telluricas, produziram a formidavel erupção de 1789. Quando o illustre paulista a visitava com efficaz demora e estudioso amôr, ia-se já approximando a hora tremendissima das grandes reivindicações seculares. Alanceado pelas assustadoras urgencias de uma immediata reforma evitadora do cataclismo, o mundo philosophico ou scientifico se afadigava em descobrir a formula salvadora, que, pelo geral, se encontrou, ou, melhor, que se suppoz encontrar, na providente acção auctoritaria. Salvo duas ou tres figuras eminentes, que, incertas do que anteviam, fixaram, a esmo, sem methodo algum, o que vislumbraram ser os rumos encaminhadores a um melhor estado social; todas as mais, em a grande maioria, patentearam sua confiança, no que não lho devera merecer: no solucionamento das difficuldades existentes, pela exclusiva ingerencia dos governos. Com o fito de amadurecer as suas vistas, a respeito de tão ardua materia, esta banda intellectual, a quasi unanimidade das altas espheras pensantes, entregou-se, com um tenaz espirito de systema, a fortes, quão insanas cogitações. Entendia serlhes licito predeterminar o traço preciso da futura sociedade, renovada desde o que era visivel nas linhas geraes, até as minucias infimas da sua contextura. E como, em

Digitized by Google

se tratando de obra titanica, mister nos é recorrermos a instrumentos gigantescos, apropriados a erigil-a, com uma opportuna rapidez e propicio effeito; excogitaram-se meios e modos de achar os que mais convinham, á empreza a realisar-se. Desconhecidas ainda todas as forças sociaes e o valor effectivo de cada uma dellas, teve-se por unica digna de aproveitamento, a que no terreno pratico sempre preponderara, porque até essa hora outras não haviam tido o preciso moto. Nunca se fantasiou mais benefica a acção do Estado! Desde ahi recresceu a tendencia, que funestamente se universalisou, a que nos inclina a conceber como indispensavel condição de exito nos planos que mais afagamos, o avultamento da, já de si tamanha, alavanca official. Imaginou a ingenuidade theorica de alguns, que o poder politico, refortalecido para o bem, e guiado pelo bem, fosse energia de utilimo emprego, na santa empreza de derrocar vetustas barreiras impeditivas da marcha ovante das gerações escravisadas, que se incumbiam de reconduzir á Chanaan definitiva, os Moysés ou Josués da 18.ª centuria. Mais tarde, muito mais tarde, é que se viu a nenhuma base de taes calculos, que representam verdadeiros castellos no ar. Desfeitos um a um, com o vigoroso sopro da logica positiva, apparecem na historia das idéas, como generosas utopias, alguns, como grosseiros absurdos, outros. Mas, a influencia por vezes deleteria delles, nem por isso foi menor, em o supradito periodo e ainda nos primordios do seguinte, que é o da formação espiritual de José Bonifacio.

Homem de gabinete, mergulhado em meditações solitarias, sem contactos com o ambiente circumdante, sem meios de corrigir na observação da natureza viva, o que um criterio, por outro modo infertil, lhe fazia perceber desfigurado; a brilhante mentalidade do distincto paulista deixou-se impregnar pelas doutrinas que saturavam a atmosphera das universidades, museus, academias, institutos de erudição. Alheio de todo á felizes reacções de um livre exame que revolucionava

Digitized by Google

o mundo, tinha a alma cheia do que a cega ou obseda: na hora em que agiu como reformador, não era ella abstersa, não na expungira das colossaes erronias de seus illusos predecessores. Desgraçadamente, para nós, desgraçadamente para o lustre de um nome que ainda assim muito honrou, subiu as escaleiras do poder, capacitado profundamente de quantas abusões sóe elle acompanhar-se, ordinariamente. Se logra no ministerio plena liberdade de movimentos, houveramos assistido a perigosos ensaios, analogos aos da Icaria, e de exito negativo ainda mais estrondoso (48). Como as circumstancias, porém, em parte lhe tolheram os braços, vimo-nos livres de uma das mais arriscadas experiencias *in anima vili*. O paiz, comtudo, não escapou, como fôra de desejar, á deploravel contingencia que nos ameaçava: a quota que o fado nos reservara, purgamol-a nós, durante annos, e alguns de seus effeitos ainha hoje persistem arruinadores!... Imbuido do preconceito commum em quasi todos os grandes espiritos, do porte do seu, naquelle minutó da historia; imbuido do gravissimo preconceito de que os phenomenos a que devia unicamente prestar uma intelligente assistencia, eram, não sujeitos a leis ineluctaveis, sim do arbitrio dos guias sociaes: José Bonifacio, em vez de completar o que se achava implexo nas mesmas, deu-se á louca temeridade de seguir os dictamens de seu capricho individual, nobilimo nas intenções, quanto funesto nas resultancias. As personalidades magnas que antes delle haviam corrido atraz de semelhantes enganos, morreram, pelo geral, convictas de que o naufragio dos projectos reformistas, causado era pelas defficiencias no apoio do poder-publico, ou causado pelas defficiencias da energia que neste se condensavam. Sobrevivente a tantos esforços baldadamente despendidos, o estadista brazileiro, ao ser chamado ao gabinete, do que mais cuidou foi de constituir o que até ali fizera falta a outros; isto é, aquelle instrumento adequado a uma vasta operação collectiva, de categoria excepcional. Fez, em summa, o que, *mutatis mu-*

Digitized by Google

tandis, fizeram os argentinos, senhores de Buenos-aires, na crise que abalou até os fundamentos a sua nação, em os primordios da vida independente. Saint-Hilaire acreditou que as ruinas por elle encontradas no Prata, eram a triste consequencia do federalismo; conceito repetido por um moderno, com a mesma ausencia de bom informe, que macúla o antigo. Foi a cega opposição ás tendencias naturaes de uma época — assim o reconheceu implicitamente San-Martin — foi a pertinaz loucura de contrariar o que era considerado um dos maximos dogmas da Revolução, que ali desencadeiou o furor das luctas internas. E foi ainda esse malefico espirito retrogrado, que entre nós dissolveu em doentio marasmo, a energia das provincias e municipios, ancilas do Estado omnipotente, e não entidades confederadas a elle, para a boa, facil, proveitosa marcha dos assumptos relativos ao commum (49). Destituido de visão, theorica e pratica, que lhe permittisse chamar a si o papel de organisador, no departamento das instituições fundamentaes do Brazil; destituido era ainda, o ministro do imperio, dos attributos requeriveis, para o mais simples mister de mero chefe dos serviços que abraçava a sua pasta, o que aliaz não escapou a um coetaneo sagaz (50). Condy Raguet, representante do governo de Washington no Rio-de-janeiro em 1822, «fazia plena justiça ao merecimento intellectual» de José Bonifacio, «mas, negava-lhe dotes de estadista, e sobretudo capacidade de administrador». Na opinião do diplomata, o patriarcha do Imperio, «sendo um mineralogista notavel, não estava politicamente á altura dos eventos a que por assim dizer presidiu» (51). Não estava, cumpre reconhece-lo com austeridade, e nada melhor attesta o seu absoluto despreparo, como a questão oriental; uma das mais faceis de resolver, uma das mais interessantes, para o novo governo. O derradeiro gabinete portuguez a legara a seus successores, perfeitamente encaminhada. José Bonifacio, rompendo nossas mais bellas tradições, imprimiu tão desastrado curso

Digitized by Google

aos negocios da Cisplatina, que desandaram por fim no que elle, já desterrado, qualificaria de «guerra bestial» (52). Sobre repudiar a doutrina das nobres instrucções expedidas por Sylvestre Pinheiro, negou-se a admittir o systema que a immensa maioria dos filhos do paiz ambicionavam; systema esse que, além de outras vantagens obvias, nos pudera ter proporcionado um accordo com os dissidentes do Uruguay, cuja autonomia fôra assim facil de restaurar, mediante a substituição do arrocho centralista, por desapertados laços federaes.

Digitized by Google

CAPITULO XVI

Os povos do territorio supra, bem que soffressem de continuo as mais consternadoras surprezas, não perdiam a esperança de «recobrar sua liberdade» e esta esperança reverdeceu, quando presenciearam os nossos esforços, para a consecussão do que almejavam. Antolhou-se-lhes mui provavel «que o governo do Brazil lhes prestasse a sua coadjuvação, para que readquirissem a posse de seus direitos, fazendo-lhes a mesma justiça, a que por iguaes principios fundadamente se considerava credor» o nosso paiz (1). Estas illusões breve se dissiparam: sanccionava a administração do Imperio, o que a do Reino-unido tinha repellido *in-limine*, capitulando de inaceitaveis e abusivas, as combinações incorporativas de Lecor. Desouvimos as justas sollicitações dos homens bons, os instantes reclamos dos naturaes, definidores do que podia ser o legitimo pensamento e vontade dos povos. O ministerio de dom Pedro se deixou induzir «a erros, sem outro fim que o de engrandecer um pequeno numero de individuos, á custa dos suores e fadigas» da terra uruguaya. Falando em seu nome, a communa de Montevidéo protestou contra o que se divulga ser o effeito de «unanime» e «espontaneo» voto. A triste verdade é que «o barão da Laguna, dom Nicolau Herrera e dom Thomaz Gar-

Digitized by Google

cia de Zuñiga eram os unicos que tinham concebido os planos de destruição» das liberdades orientaes: os unicos que se mostravam promptos «a executal-os por meio do terror e da violencia», assim como tambem por meio de habeis trampolinas (2). Sabidos por elles os passos que davam os patriotas, sem demora lhes contrapuzeram outros, promovidos na sombra. «Com a maior reserva» enviaram com o titulo de «deputado, cerca de s. magestade e das côrtes», «ao dr. Lucas José Obes, servindo-se para» conferir-lhe a incumbencia, «do syndico do Estado» cisplatino. Zuñiga, que occupava este posto, «sem embargo da limitação de suas faculdades, que constam do art.º 20 da acta de incorporação» e additamento proposto pelo generalissimo de nossas tropas; Zuñiga concedeu ao sobredito Obes, todos os poderes que requeria o seu clandestino encargo. Constava a materia do mesmo, de instrucções assignadas pela sobredita auctoridade, segundo as quaes «trez eram os objectos» confiados ao zelo do habilissimo emissario. 1.º, empenhar-se com instancia pelo mantenimento puro e simples da incorporação; 2.º, conhecer, se acaso inadmissivel a acta de julho, quaes as modificações a introduzir-lhe, «conforme ao espirito do systema constitucional»; 3.º, por fim, avisar a tempo, se fôr impossivel de todo a união, para se reunir outra vez o congresso, que tomaria as decisões que as circumstancias viessem a aconselhar ou as que lograssem fazer vingar, as manobras de tão espertos homens de estado (3).

Mais facilmente e mais rapidamente do que contavam, iam ter deferimento as pretensões de Lecor e consocios. Corridos os véus da intriga que chumbava aos destinos de um membro da dynastia, o que um outro já estava, desde muito, ameaçado de perder, o successo teve immediata repercussão no Prata. A referida parceria mui pressurosa manifestou o seu accordo, rendendo publicas homenagens, ao principe real, que se punha á testa de um novo paiz. Como entretanto preciso era

Digitized by Google

conhecer o que a respeito pensavam, de facto, as populações ribeirinhas do grande estuario, havia immediatamente cogitado o ministerio brazileiro, de restabelecer a nossa representação nas Provincias-unidas. Em verdade, a primitiva, de 1821, nunca existira ou funccionara. O consul Figueiredo, nomeado para o posto, ainda estava em Montevidéo, quando soube que em Buenos-aires o consideravam *persona grata* (4). Participou, em seguida, haver feito o seu desembarque no dia 21 de julho, tendo-se marcado o de 27, para a recepção official; data essa em que, conforme era notorio, já estaria dom Bernardino Rivadavia, na pasta do exterior (5). Deixou, porém, de ter lugar a cerimonia, em consequencia do fallecimento do recipiendario, e, por isso, tratava de providenciar sobre a vacatura o gabinete de dom Pedro, na hora a que chega a narrativa.

Escolhido foi para o cargo, Antonio Manuel Correia da Camara, que, deixando o Rio-de-janeiro, chegou em 7 de julho de 1822 a seu destino, onde abriu uma correspondencia das mais interessantes com a chancellaria fluminense.

Segundo os termos da mesma, o successor de Figueiredo, ao passar por Montevidéo achou a tropa reduzida a uma quasi nullidade, o que não o tranquillisou, por se lhe figurar que, movida com geito, podia ter nociva influencia no curso dos eventos em preparo, ao partir do Rio-de-janeiro, vinte dias antes. Com effeito motivos havia para algum receio, estremecidas desde muito as tradições da ferrea disciplina imposta por Wellington e Beresford. Ia lavrando, como o fogo sob cinzas, crescente indisciplina, de que já fôra um symptoma assaz claro e de relevancia, o generoso protesto de um official dos «voluntarios reaes», que se revoltou contra a politica observada no Uruguay, episodio registrado alhures. Ulteriormente, occorria um alvoroto de mais grave momento, em consequencia de um decreto do mez de dezembro de 1820. Como não viessem meios de Europa, como era costume, para satisfazer os

Digitized by Google

gastos daquella divisão, el-rei a desligou da dependencia do erario da metropole e incluiu os mesmos, em o nosso orçamento privativo. Ora, como havia na tropa aquartelada em Montevidéo, duas lojas maçonicas, uma brazileira, outra portugueza, que se combatiam, os membros da ultima se valeram do decreto que os separava da mãi-patria, definitivamente, para subversiva agitação no seio da soldadesca. Scientes, mais tarde, da revolta que explodira além-mar, a 24 de agosto, successo já mencionado, aproveitaram-se do ensejo para dar maiores largas a seu desgosto. Guiados os descontentes pelo coronel Antonio Claudino Pimentel, organisado foi um conselho-militar, que devia dirigir a guarnição, entidade essa que, em nome dos camaradas de classe, estampou a 20 de março do então corrente anno de 1821, um manifesto, francamente contrario ao acto do monarcha (6). Menos por isso, todavia, do que por outra ordem de motivos, insinuou o nosso agente junto do governo portenho, convinha promptamente arredar da Cisplatina a gente armada, que em verdade assumiu dentro de pouco, uma posição de extremo risco, para a integridade do Reino americano. Eis o que diz, *ipsis verbis et virgulis:* «Tenho por muito inconveniente sua presença nesta Provincia, por nimiamente perigosa, relativamente ao chefe da Cabala do Riogrande», escreve, dizendo parecer-lhe que, com este, «se entendem a *Palmatoria,* e algumas cabeças esquentadas», de entre os nossos vizinhos da outra banda (7). «É facil de colligir dos impressos juntos, (continúa) que elles visam quanto podem, a irmanar os interesses com os ultimos», etc. Apesar das medidas officiaes, muito precaucionadoras, o «jacobinismo não se dá por vencido», esperando florescer, mercê do resurgimento da «Constituição de Cadiz», «plano horrivel que faria o Brazil mergulhar num pelago de infortunios» (8).

Felizmente, na Provincia de raça hespanhola, as cousas se apresentavam com melhor sombra. Trabalha-

Digitized by Google

vam os desaffectos da obra effectuada pelo generalissimo, mas, activos igualmente se mostraram os que a favoreciam. Zuñiga abertamente pronunciou-se. «A fala do syndico produziu o effeito de um raio, sobre os inimigos da incorporação», diz Camara (9). Segundo elle, reflexos equivalentes occasionaria outro facto, «em meio de imperiosas circumstancias» adversas. Em 16 de fevereiro, tinha dom Pedro convocado por decreto «um conselho de procuradores-geraes de todas as provincias do Brazil, afim de o aconselhar, em os negocios politicos e administrativos de importancia, examinar os projectos necessarios de reforma, propôr as medidas que julgassem vantajosas, advogar a causa particular das suas provincias» (10). Quando inaugurou as sessões esta corporação, achava-se de passagem entre nós, o deputado oriental á constituinte de Lisboa, que para traz figura como emissario do supradito Zuñiga e seus associados. Ora, o ministerio teve artes de o convencer que desistisse de seguir a seu destino (11), e, por fim, considerando-se como valido para a assembléa recem reunida, o diploma que trazia, «a côrte do Rio-de-janeiro deu um assento ao cavalheiro Obes, em seu conselho de estado» (12). Sanccionava dom Pedro, *ipso facto*, quanto se fizera, para incluir a Banda oriental no quadro das provincias que lhe ficavam sujeitas, acontecimento que erroneamente celebra Camara, como «um passo gigantesco, dado para a salvação do Brazil, e de toda a America do sul (13).

Podia o mesmo ser grato aos fautores da acta de 1821, promovida por Lecor. Os povos quasi unanimes o reprovaram, furiosos com estoutra desillusão. «Cruelmente commentada» (14) foi a condescendencia do patricio, que trocava o seu papel de representante legitimo, pelo de improvisado conselheiro de s. alteza. Dispostos a evitarem um novo ludibrio, os ardentes liberaes platinos, segundo informa Camara, «se apressaram a pôr em execução os projectos mais criminosos que a desesperação, e o delirio podiam subministrar-lhes: decretou-se

Digitized by Google

a prisão não lograda do barão da Laguna, a insurreição da Provincia do Riogrande, que Saldanha devia anarchisar, a deposição do governo de Buenos-aires, e a cooperação das provincias adjacentes, a favor da divisão rebelde», isto é, a de dom Alvaro, «ou antes dos» «que a tem tyrannisado», «os carbonarios do club dos 19» (15).

Os eventos que se mencionam em o antecedente paragrapho, se desenrolaram com rapidez. Lecor tinha sido nomeado presidente da «junta de governo» instituida em Montevidéo, «com o titulo de conselho militar», «abolindo-se os poderes e auctoridades conferidas ao governador e capitão-general», «mas apoderaram-se da verdadeira influencia governativa, com o appellido de vogaes, o brigadeiro dom Alvaro da Costa», «e varios outros» (16). Discordante em absoluto, este general, do rumo que tomavam as cousas entre nós, lançou em 22 de junho uma proclamação «ao exercito e povo, relembrando-lhes seus pactos com s. magestade fidelissima e exhortando-os a que persistissem leaes a Portugal» (17). Coacto desde que se creou o referido organismo administrativo (18), «subscreveu» Lecor «este documento, apesar de haver mostrado sua desconformidade com elle; mas, remetteu sem demora uma copia ao principe, dando-lhe conta do succedido e fazendo protestos de adhesão e obediencia» (19). O ministerio brazileiro, por acto de 24 de julho, retribuiu a esta prova de solidariedade, concentrando no seu auctor todos os poderes do Estado cisplatino, e dissolvendo, ao mesmo tempo, a junta que o annullava.

Recusou ella obedecer, por emanar o decreto, de uma auctoridade incompetente. Abriu-se, com isto, a lucta que é conhecida no sul por guerra da independencia. As hostilidades começaram pela sublevação dos corpos, a 11 de setembro, contra Laguna, que teve de fugir, para não ser preso, como se combinara. Coincidindo com estes factos, as discussões nas côrtes de Lisboa, ácerca da Cisplatina, onde opinaram alguns pelo abandono da terra usurpada, dom Alvaro se pre-

Digitized by Google

valeceu do thema que entretinha os deputados, para insinuar esperanças, no animo dos orientaes, grangeando-lhes o concurso, na resistencia ao governo fluminense. Luziu com isto o clarão do sublime enthusiasmo que abrazara as almas em 1811, renascida a confiança no advento de melhores dias, após tantas adversidades, e como o partido da independencia «não deixara de trabalhar jámais» (20), percebeu-se logo que comprehendia o valor de semelhante ensejo. Com rapidez ordinaria nas grandes inspirações de um nobre civismo, fraguou-se uma conjura na praça, com raizes em Buenos-aires e na campanha, tendo por alvo aproveitarem-se os patriotas de tão feliz conjuntura, para a reconquista da perdida autonomia. Assentadas as bases do negocio com o portuguez, partiu um emissario para a capital das Provincias-unidas (21). Procurado Rivadavia, que servia como ministro, junto ao governo de dom Martim Rodriguez, não annuiu immediatamente ao que pretendiam os uruguayos, ainda que simultaneamente pugnassem por elles, os governadores de Santafé e Entre-rios, Estanislau Lopez e Lucio Mansilla (22). Cingiu-se a chancellaria argentina ao preparo de uma enviatura á côrte brazileira, incumbida de diligenciar a pacifica reentrada de Banda septentrional, no gremio das suas irmãs platinas (23).

Entrementes, proseguiam com afinco os aprestos para uma campanha em regra, no seio dos dous partidos, o brazileiro e o luso. Na cidade commovida, o chefe ostensivo do ultimo rapidamente mobilisava os elementos adversos ao Imperio. Fóra de portas, no quartel-general de San-José, Lecor tambem não se conservara de braços cruzados. Ao mesmo tempo que reclamava auxilios da Provincia limitrophe, fazia soar por outras partes, repetidos toques de reunir (24).

Sua situação militar era de impressionante inferioridade, quando as circumstancias, graves se tornavam! Tal foi ella, que Manuel Marques admittiu a hypothese de que as nossas tropas fossem constrangi-

Digitized by Google

das a evacuar a Cisplatina! (25) Com o fito de prevenir os effeitos de um tal desenlace, que marearia o brilho das armas compatricias, requerera para o Riogrande, se lhe mandassem 600 homens, cujos deveriam occupar a barra do Tacuarembó, afim de impedir as reuniões de patriotas, sobretudo nas fazendas de Zamora ou nas de Duran, em Pablo-Perez, as unicas, (escreve elle) em que existem gados (26). Só depois de resguardo do interior, se lograria forçar a embarque, os corpos leaes á metropole, suffocando-se o «club» de Montevidéo, origem de todas estas pertubações (27).

Isto, porém, não parecia facil, dada a absoluta carencia de elementos militares, equivalentes aos da divisão insurrecta. José Bonifacio alarmadissimo confessava a impotencia em que eram os da sua grei. Observando se tinham confirmado os boatos de «rebellião dos povos da campanha de Montevidéo», dizia a dom Pedro «acharem-se as nossas bravas e fieis tropas no maior apuro, sem que do governo do Riogrande marchem forças a socorrel-as» (28). Assim era. Lecor intranquillo esperava tudo dali, porque da Cisplatina nada mais podia haver, depois das ultimas determinações do quartel-general enviadas a Bento Gonçalves, prescrevendo-lhe «reunir na villa de Melo as guerrilhas do seu mando», onde receberia «ordens» (29). Mas, escoou-se o anno de 1822, e ainda em janeiro seguinte aguardava debalde a chegada de novas unidades (30). Qual! Muito além do fim do trimestre se remexia impotente no mesmo sitio! Em tamanhos apertos resolveu despachar um embaixador á Côrte. Noticiando isto, confessa Lecor as precarias circumstancias do exercito: se continúa a apathia do governo de Portoalegre, diz, todos os meus esforços resultarão inuteis (31). As cousas em verdade, exhibiam apparencias de espavorir. O inimigo (com os insurgentes) tinha na praça, e a uma e meia legua, em fortificações, 3.000 soldados, ao passo que a fraca linha do cerco estabelecido contava apenas uns 1.340: nada mais! (32) Momento houve de grandes

Digitized by Google

perplexidades, em que um desfecho favoravel pareceu duvidoso. Tinha o governo do Rio-de-janeiro de arcar, ao mesmo tempo, com a resistencia no extremo sul e no extremo norte, sobre lhe ser preciso domar a guarnição da Bahia, em que fundava a sua maxima esperança a de Montevidéo. Os fautores da tramoia incorporativa, esses, mais do que ninguem, viveram num perpetuo enleio, emquanto se não dissiparam as nuvens mais negras, que toldavam o céu, para as bandas do Brazil central. Tudo foi sustos para elles, emquanto não souberam do abatimento definitivo da bandeira lusa, na cidade de São-Salvador, episodio que rememorou, uma travessa penna montevideana.

El poeta — *Ved ahi, amigos, la tercera jornada*
Del triunfo teatral de la Bahia:
La unidad es perfecta, y a fé mia,
Que la piecita está muy arreglada.
El general Madeira en retirada
Al Marañon... A que inspiró Talia
Maraña tanta, á tanta tirania,
Para que fuese estotra vés silvada?
Herrera — *Mentira triple pide triple salva:*
El desenlace luego lo veremos.
Lecor — *Y si cae la peluca de la calva?*
Herrera — *No por eso mas calvos quedaremos...* (33)

Ainda não o estavam, quanto era mister. Bem que sobremodo conhecidos graves antecedentes do que haviam feito aquelles dous, acompadrados com o syndico-procurador, effeito logrou ainda para elles, e mui lucrativo, um estratagema de que se prevaleceram, imitando a tactica de dom Alvaro da Costa, para attrair os dissidentes. Ao sentir que a presa lhes fugia das unhas, Lecor, Zuñiga, Herrera, pertinazes labutavam com a prestimosa assistencia de Lucas Obes que, já de torna-viagem a Montevidéo, voara dali a unir-se-lhes. Não pouparam esforços, para conter, embair, adormentar os

Digitized by Google

que se «lamentavam dos abusos» originados pelo interesseiro proceder da trindade imperialista (34), cujas victimas no interior se dispunham tambem a acudir ao appello civico dos *Cavalheiros orientaes*, o gremio em conjura dentro da capital e extramuros (35). Activos em apagar o incendio em começo, aquelles quatro individuos usaram com um grande fructo de uma habil artimanha, que muito contribuiu para deter a revolta, prestes a irromper de angulo a angulo do territorio. Já predispostos os animos, que acreditavam ser o movimento emancipador do Brazil, o preludio do que devia restituir á terra de Artigas, a sua livre condição de 1815, os grados servidores da causa imperial reforçaram esse ingenuo convencimento, por via do que tinham concebido. Para que o povo desouvisse o chamamento dos arautos da independencia, «para aplacal-o, foram, pelo barão da Laguna, ao mesmo tempo que as tropas, improvisamente convocadas todas as auctoridades, e se lhes protestou, que se o Brazil chegava a separar-se da sua metropole, ficava de facto dissolvido o pacto de incorporação, antecedente, e o Estado cisplatino, em liberdade de dispor da sua sorte. O mesmo annunciou o syndico do Estado, em um manifesto que em seguida publicou» (36) e adivinha-se da boa-fé que inspirava este documento, tendo em memoria as instrucções, confiadas antes, a Lucas Ober... (37)

«Quão vãs foram essas promessas», exclamaria, com justo motivo, o patriotismo escandalisado e maguadissimo! (38) Novo ludibrio estava em preparo. Os trez responsaveis principaes na grande fraude de 1821, centralisando seus manejos em San-José, para mais perfeitamente «se consummarem os seus planos» machiavellicos, decretavam, ao bel-prazer de cada um delles, qual o destino que cumpria reservar á ex-Provincia independente. Isto feito, uma tempestade violenta desabou sobre os que não tinham parte no segredo. Os que se pronunciavam como livres, perseguidos se viram; capitulados foram de «anarchistas» os habitantes de Montevidéo,

Digitized by Google

avessos ao nosso dominio; tidos e havidos como bandoleiros e malevolos eram os da campanha, mais do que ninguem incapazes de negociar com a patria, ou cedel-a ao estrangeiro, mediante pingues rendas, fartas sinecuras, faustosos empregos. Pouco isto era, entretanto, em comparação com o que se projectava, e os fautores da burla cerebrina, de que falava indignado o nobilimo Sylvestre Pinheiro, puzeram mãos noutra, que em nada ficou a dever á antecedente, na malicia e cynismo. Ainda «mais escandaloso» do que o primeiro, havia de ser o segundo acto, da comedia incorporativa (39).

Existe no archivo do palacio Itamaraty, uma larga serie de apparatosos diplomas, cada um com uma copiosa lista de nomes de cidadãos orientaes, assignando, a par dos militares do exercito occupante, uma acta de solemne acclamação do imperador do Brazil. Brilham nos referidos papeis, todas as formulas tabellioas indispensaveis e os requisitos que se reputaram necessarios, para que apparecessem como regulares ou validos. Pois bem, a origem delles é a seguinte. Não nos formaram as juntas de homens bons, os notaveis, ou algum escriba designado por assembléas livres de cada communa: *todas as peças se traçaram no quartel-general do mandante supremo das tropas brazileiras!* Promptos os exemplares necessarios, remetteu-os Lecor, acto continuo, «por meio de grandes piquetes», aos povos das diversas circunscripções, «para que sem a minima discrepancia os subscrevessem, como em meio do abatimento e o silencio se effectuou» (40). O facto o denuncía a dom Pedro, o proprio cabildo de Montevidéo e nem falseia nem exagera, licito é deprehendel-o, do que resam varias peças de procedencia imperial. Manuel Marques, o segundo deste illustre nome, então brigadeiro graduado, escrevendo a João de Deus Menna Barreto, seu collega de posto, que occupava a presidencia do governo provisorio do Rio-grande, é o primeiro que levanta uma pontinha do véu, com que encobrimos um crime imperdoavel. Vai a Portoalegre, diz-lhe, o coronel

Digitized by Google

Anthero José Ferreira de Brito, scientifical-o do «modo por que tem acclamado estes povos, o nosso imperador». A ceremonia se effectua lindamente em todos os *pagos* «e só tem encontrado difficuldades em o fazer, o departamento de Maldonado, sem duvida por não haver ali tropa», — o que explica a razão do facil assentimento, alhures... (41) Ai! o sentimento publico era tão hostil aos escravisadores, que o maioral delles não o occulta, ao nosso governo. Roborando o que consta de um documento já citado, exara que «se os habitantes destes paizes mostram acquiescer á nossa occupação e presença, é porque não têm força com que nos arrojem» (42). E Miguel Antonio Flangini reforça os dizeres de Lecor, declarando que, «se o general não tivesse estado em San-José, de onde tem toda a campanha em respeito, já esta se teria levantado, principalmente depois da fuga de Lavalleja» (43). Derramam claridades meridianas, as peças mencionadas, sobre o turvo scenario da grande farça, e, no entanto, o governador-intendente, que preferira o serviço de dom Pedro, ao da autonomia de sua terra nativa, escolhe hora immediata a essa, em que a verdade recebia homenagens até mesmo daquelles; escolhe-a, para o desembucho de mais uma torpe mentira! Eil-a, impudentissima, em profalças, que endereça, ao ditoso fundador de ũa nova casa reinante: «*Con la augusta coronacion de vuestra magestad imperial, seguramente se ha fijado a este Continente, la epoca venturosa de su completa felicidad: por este grande bien, distante yá es de la opresion Montevidéo*» ... (44).

A finda oppressão, para o cortezanismo, era o bom exito que os escassos partidarios de dom Pedro haviam tido, conseguindo a tempo distanciar-se da cidade vencida, atraiçoada, mas ainda insujeita! Em seu seio, verdadeiros, não falsos patriotas, firmes pugnavam com melhores titulos, mais nobre orientação, pelo que a lisonja de caracteres frageis ou arrimadiços proclamava já conquistado. Assentes, como foi dito, as bases de accordo, entre dom Alvaro da Costa e os uruguayos mais

Digitized by Google

insubmissos, iniciaram-se os trabalhos de arregimentação, afim de ser posto em pratica o plano traçado, em que tinha importante parte o brigadeiro Alvear (45).

Dous homens de pulso encabeçavam a empreza. Dentro dos limites urbanos, o seu extrenuo lidador foi dom Manuel Oribe, aquelle brioso official que abandonando com Bauzá, a hoste de Artigas, poz efficaz impedimento a maiores pretensões de Lecor. Sciente da discordia, tenta este conseguir a adhesão do corpo a que pertenciam os dous militares. Seductoras offertas lhes fez, mas, ambos resistem com grande nobreza, salientando-se no incidente o futuro chefe do partido *blanco*. Graças a elle, poude a referida unidade transferir-se intacta á outra banda, sem deslustrar no minimo, um passo politico, de origem até hoje não assaz conhecida (46).—Nos campos se incumbiu da faina benemerita, um personagem de entre os mais notaveis e genuinos typos da raça limpa, ingenua, forte e trabalhadora da Pampa uruguaya, cujos membros, se raro sabiam «escrever uma carta ou fazer uma conta», «em cambio», mantinham puras de mescla venenosa, as melhores tradições avoengas; raça de fibra direita e pujante, em cuja existencia «a moral originaria só por excepção desfallecia»: raça de homens fidalgos nos «costumes», «honrados em seus negocios» (47), sobre serem «invariavelmente muito obsequiosos, muito cortezes, muito hospitaleiros» e «ao mesmo tempo, bravos e audazes» (48). Dom João Antonio Lavalleja, a grande figura de quem se trata e a quem para traz alludem palavras de Flangini, era a individualidade assignalada pelo destino para continuar o sacro ministerio interrompido com o exilio de Artigas. Probidade, intrepidez, civismo, o designavam desde muito para essa honrosa successão, a que lhe dava juz acima de tudo, uma intransigencia das mais tenazes. Aprisionado em uma das inditosas facções da vanguarda, nos ultimos mezes da lucta anterior, ainda que fosse carinhosamente acolhido, ainda que recebesse a sua familia galhardas pro-

Digitized by Google

vas de attenção de alguns militares do Reino-unido; jámais as claras ou disfarçadas seducções do inimigo o abalaram. Desistiu dos intentos autonomistas, unicamente quando a terra dos seus extremos, sem estender os pulsos ao vencedor feliz, deixou todavia que fossem nelles remachadas as cadeias da usurpação, porque balda de forças para o meneio das armas. Captivo o chefe dos chefes; captado o principal dos seus auxiliares; destruidas as patrulhas dos ultimos defensores do solo natal: mister então lhe foi submetter-se, transitoriamente, ao facto consummado. Nestas disposições aceitou o posto de segundo-commandante, ou tenente-coronel, do regimento da *Union,* corpo que, segundo o pactuado com Rivera, devia o generalissimo portuguez organisar, aproveitando elementos do paiz (49). Aceitou-o com o proposito, logo patente, de servir-se do unico seguro meio que as circumstancias lhe facultavam, para a renovação da empreza libertadora. Outros podiam, despreoccupados, consolar-se do que tinham perdido, em paz sobredourada pelos favores imperiaes... O discipulo fiel de quem nunca soubera transigir, com mingua do que devia a si ou aos seus, immutavel continuava entre os que contrapunham aos hymnos triumphaes do extranho dominio, a toada subversiva das guitarras indomitas, cujos eccos, em o recesso dos lares, traduziam os desesperos do presente e os votos de sublime holocausto no porvir:

Vivir en cadenas
Que triste vivir!
Morir por la patria,
Que bello morir! (50)

Nesta altura dos successos, escreve um contemporaneo delles, que Lavalleja «se achava encarregado das estancias de Zamora, que estão por conta do Estado», e assim era (51). O famoso uruguayo tinha provavelmente preferido esse, ao serviço de fileira, porque

Digitized by Google

proporcionava maior liberdade de movimentos, a quem se propunha aproveitar todos os seus, contra os intrusos. Por fim tinha soado a hora. O «club revolucionario de Montevidéo» expedia emissarios para os multiplos angulos do paiz. Da manhã á tardinha, do anoutecer á alvorada, «trabalhava para fazer *cabildo abierto*, para deitar abaixo as auctoridades, e proclamar a independencia absoluta» da Cisplatina (52); ou, melhor, promovia a civica ceremonia, para alcançar «a desmembração do Brazil» e «ao depois unir Montevidéo ás outras provincias do Prata» (53). Movidos por esse gremio e simultaneamente por instante apello de Lavalleja, «muitos dos antigos independentes» se reuniam em Clara, junto do bravo militar, cujas instrucções em tempo haviam recebido (54). O seu plano, para a congregação dos filiados, sem que acordasse a vigilancia dos esbirros do poder, consistia em conseguir, por meio de um estratagema, o accrescimo de praças da companhia do seu regimento, comsigo destacada em Zamora. Chamando, em segredo, para o ambito da vasta propriedade, os charruas e minuanos, queixava-se dos mesmos a Lecor. Enumeradas as extorsões que, disse, faziam, sollicitou licença, para uma ampliação de fileiras, de modo a ser-lhe possivel «escorraçar» os indios. «Não tinha», porém, como se comprehende, não tinha «outro fim mais, que reunir forças, com que pudesse auxiliar a passagem das de Entre-rios, que a este tempo se principiavam a mostrar por toda a linha do Uruguay». Se no quartel-general de San-José «se não houvessem tomado promptamente providencias para evitar» o que tinha tido começo de execução, «estariamos hoje entre dous fogos», assenta Manuel Marques (55).

Dias antes dos eventos historiados, foram chegando ao quartel-general brazileiro, numerosas vozes do empenho em que eram os orientaes, que contavam, indubitavelmente, com o apoio da divisão portugueza, e tinham fiusa de obtel-o, tambem, em Buenos-aires, Cordova, Corrientes, Entre-rios, sobre cuja linha divisoria

Digitized by Google

se divisara já, em marcha para o Uruguay, um contingente ao mando de Lucio Mansilla (56). Não dormiam, porém, os sustentaculos da monarchia recentemente creada. «Havendo Rivera interceptado um aviso escripto» da praça, para Lavalleja (57), tomaram-se immediatas cautelas, de que resultou voarem escoltas sobre as pegadas dos portadores de convites para o levante, pessoas estas que logo depois de presas, foram deportadas (58). Acto continuo, e para matar em sua principal raiz a vegetação revolucionaria que reflorescia, expediu-se ordem ao segundo commandante do regimento da *Union*, para que comparecesse no quartel-general. E como se negasse, com pretextos que se reputaram frivolos, partiu em a noute de 19 de novembro uma expedição para reduzil-o a obedecer, diligencia de que se incumbiu o proprio Rivera. O coronel tinha instrucções para trazer sob custodia, á presença do generalissimo, não só o seu collega de armas, como «a todos os officiaes que haviam sido commandantes de partidas na revolução passada» (59), e para dar cumprimento áquellas, dispunha de 100 praças do seu corpo e mais 100 de tropas brazileiras, ao mando, estas, do capitão Manuel Barreto Pereira Pinto (60).

Poucos eram ainda os convocados: não excedia o numero a uns 36. Colhidos de surpreza, mal tiveram tempo de haver salvação na fuga, escapo Lavalleja, num cavallo em pelo. Ganhando veloz as bandas do Uruguay, que vadeou, foi asylar-se no acampamento de Lucio Mansilla. Desfeita assim a conjura, cujo chefe seguiu, de Entre-rios, com destino a Buenos-aires, a tropa legalista conseguiu prender todavia nas immediações, varios officiaes artiguistas, que se avizinhavam do ponto de reunião. Com igual actividade se procedeu contra os demais insurgentes, nas diversas localidades, que foram todos postos em carcere, depois remettidos ao Brazil (61). Rivera contribuira para que se desfechasse o tiro de misericordia na resistencia do primeiro decennio das luctas emancipadoras; descomprehendendo o ensejo propicio

Digitized by Google

que se perdia, para a restauração da liberdade, elle proprio a feriu de morte, ao vel-a renascida. Um dos convites do *comité* revolucionario lhe fôra endereçado em 6 de maio. Abriu-o e não lhe deu resposta, na espera, segundo Berra, de algo mui grato, que se lhe annunciava sobrevindouro da côrte, de algo que de facto mereceu, por decreto de 26: a promoção ao posto de brigadeiro (62). Foi já no goso desta categoria, que a 19 de junho oppoz um formal repudio á patriotica missiva invitatoria. Neste papel, o convertido general, sem lhe tremer a dextra, sobre lançar um anathema contra os herculeos esforços da lide transacta, cujas melhores glorias não lhe eram alheias; exalta com desmesura as vantagens hauridas pelo Uruguay sob as dobras do manto real. Tão extranhos conceitos repete-os elle, alguns mezes mais tarde, repete-os de viva voz, á margem do arroio da Virgem. Desta vez ajunta ás anteriores palavras, outras mais severas, celebrando «o ensino» ministrado pela «experiencia», que aconselhava buscarem os orientaes o «apoio de um poder forte e immediato», para impor-se o devido respeito «aos ambiciosos e anarchistas», os quaes não perdem vasa, na sua ancia de «alcançar fortunas e explendores, á custa dos interesses, do socego, da tranquillidade», «das vidas de seus compatricios (63).

O facho da revolução «tinha brilhado como um raio de luz» sobre as verdes campinas, mas, «extinguiu-se quaes esses vapores que dissipa o vento, pela hora em que a alva surge a esclarecer as collinas» (64). A correjia fulminante de Rivera bruscamente limpou os horisontes commovidos, e poude assim respirar, com algum alivio, o generalissimo, que mezes vivera penetrado de inquietações. A situação havia mostrado maior gravidade do que antes se consignou. Quando começaram os dissidios entre filhos da Europa e filhos da America, logo visiveis nas salas e quarteis da cidade fundada por Zabala, se os elementos que em Portoalegre se agitavam nas trevas, logram attrair á sua causa um homem que a «Provincia» do extremo-sul «chegou a idolatrar»; outros

*

Digitized by Google

eram os nossos rumos collectivos ([65]). Se os elementos que pretenderam arrastar Saldanha a que tomasse um partido em nossas contendas internas, se esses, num minuto apropriado arremeçam na balança, a espada valiosissima do Riogrande; os corypheus do nascente Imperio, se viam irremessivelmente annullados, batidos em toda a linha, victoriosa a republica, independentes do jugo forjado por José Bonifacio, pelo menos as duas zonas que a magestosa torrente do Uruguay cinge, num como fraterno abraço.

Para felicidade de Lecor e dos que se agrupavam em torno delle, o brigadeiro, como se ha de ver em minudencioso relato, negou-se a interferir nas cousas do Brazil... Um bom fado recobria de favores o generalissimo. Desassombrado este flanco, o de oéste breve exhibiu um rosto ameno. Destros emissarios firmaram um convenio com Lucio Mansilla, que aquelle sem demora ratificou, por lhe assegurar a neutralidade do argentino, em o que ainda pudesse acontecer. A vantagem era de monta. Não só nos segurava militarmente, como era um indicio de nova posição diplomatica dos nossos vizinhos. A condescendencia de Mansilla certo se filiava ás reservas manifestas da chancellaria portenha, cujas disposições effectivas se tornaram assim bem perceptiveis ([66]). Tranquillo por esta parte, concentrou Lecor as attenções em outro ponto, de relevancia no momento. Sabia que «o que ha de mais interessante na vida», individual ou collectiva, «é a vida occulta, é o que se não vê, e o que cada um constroe por dentro e defende com a mascara de todos os dias» ([67]). Ora, chegavam-lhe ao ouvido atoardas insolitas. Sereno e limpo o céu do Riogrande; andaria, porém, o recesso das almas, como notado era á superficie das mesmas? O que ostentavam as compleições moraes, correspondia ao que nellas era sentido sinceramente? Mergulhava em grandes perplexidades, a correnteza dos boatos! Os proprios insurrectos contribuiam para a multiplicação das duvidas, segredando (como se desco-

Digitized by Google

brira) que da batalhadora Capitania reforços não viriam para o nosso exercito (68). Blasonavam-no, afim de alentar as adhesões? Talvez! O que não podia escapar a sujeito da esperteza do cabo lusitano, é que tambem o contrario fosse possivel. Nada tinha de inverosimil a idéa de que os continentistas houvessem formulado, com effeito, as promessas de que se diziam seguros os cisplatinos. Bem examinadas as cousas, no Uruguay resolvia-se um problema que não interessava só a seus filhos, e isto se viu claramente, ao agitar-se de novo o problema da situação constitucional, que competia á Provincia hespanhola, na orbita das que eram povoadas por individuos de raça portugueza. Estes, que eram geralmente adeptos de ampla descentralisação, *ab imo pectore,* vivamente se interessavam para que tivesse pratica, em forma latissima, na Banda oriental, esperançados de que o exemplo contribuiria para legitimar um mais largo emprego do systema que tanto favoneavam.

Animados de taes sentimentos, quem sabe cerrassem fileiras os riograndenses, resolvidos a sustentar nos fóros de uma, o que almejavam para todas as circumscripções do Imperio, que era, para elles, o regimen por excellencia do nosso hemispherio, qual o define o estribilho popular das canções patrioticas em voga:

Não é bom americano,
Quem não quer federação! (69)

Digitized by Google

CAPITULO XVII

Segundo pessoa de muita auctoridade, «foram os argentinos que sopraram a discordia na divisão lusitana», ao mando de Lecor (1). Mas falta base historica a esta noticia, como falta a outra, corrente em nossos annaes. Consoante estava no interesse da monarchia, os chronistas fazem crer que não teve repercussão de maior importancia, o qué se tramou em Clara. Deprehende-se, entretanto, cousa mui diversa, do aturado exame das tradições. Sobram vestigios de que o movimento já se generalisava, que houve resistencias no interior, as quaes foram vencidas, graças a uma repressão bastante esclarecedora. As vinganças exercidas contra os patriotas que não largaram das armas, sem as brandir ameaçadores, foram tão violentas, que provocaram, como é notorio, varias reclamações e protestos, dos irmãos de raça. Não tem base esta, nem a versão que inculca ter sido obra da intriga portenha, o dissentimento entre os militares portuguezes. Facil evidenciar o nenhum fundamento de ambas. Porquanto o proprio Lecor, que apalpava de cerca o terreno, foi o primeiro a reconhecer que diversas eram as preoccupações reinantes em as Provincias-unidas: muito differente a orientação que desejava seguir a vizinha chancellaria.

Digitized by Google

Mansilla, a 30 de maio, dirigiu do Paraná ũa nota a Lecor, em nome do seu e dos governos de Buenos-aires e Corrientes, em que exproba as hostilidades usadas contra os habitantes da Banda oriental. Censura, para depois expressar uma formal intimativa, afim de que sejam suspensos os actos de força, até que siga para o Rio-de-janeiro um plenipotenciario, incumbido de resolver sobre a sorte do territorio injustamente occupado (2). O predito governador de Entre-rios mostra-se energico e toma iniciativa que deve ter deixado cabisbaixo a Lecor. Depois de referir-se a desmandos que reduzem a nada as garantias constantes do acto de união imposto ao Uruguay, violencias que severamente impropera, protesta contra o referido acto, o que indicava restabelecerem as Provincias-unidas, o seu antigo criterio, a respeito da que fôra Intendencia de Montevidéo. O portuguez, affirmando que não atacava os povos, que ao contrario os defendia, fugiu ao debate, encerrando-se dentro nos limites do que tinha como seu dever e que o compellia a acatar tão sómente as ordens do imperador (3). Morreu com isto a troca de explicações, sem que a chancellaria de Buenos-aires reforçasse, no minimo, a acção de Mansilla. Rivadavia só no mez de novembro reabriu o incidente. Em nota de 18 renova as observações supraditas, ácerca do modo por que procediam as nossas tropas. Evitou, comtudo, tanto os pronunciamentos, como as attitudes do governo provincial da raia. Despresando canaes que não pareciam apropriados, enveredou por outros, preferindo entender-se directamente com as côrtes de Lisboa e do Rio-de-janeiro. Para o fim de chegar a fructuoso accordo, por via de negociações mais serenas, era pensamento do ministerio mandar á uma e outra cidade, o enviado especial de que falara o governador de Entre-rios, cujo se incumbiria de liquidar, para sempre, a questão da Cisplatina. Mentres, porém, não seguia viagem o embaixador, achou Rivadavia de opportunidade, entrar em entendimentos com o nosso generalissimo, sobre assumptos que

Digitized by Google

cabiam na alçada do mesmo. Assente este ponto, nomeou em missão junto delle, o general Estanislau Soler, a quem se concederam poderes para conseguir fosse observada, com escrupulo, a inviolabilidade de direitos, abertamente desconhecidos, em pessoas e bens (4). O barão da Laguna, que era finorio, deixou vir o collega, determinado a entretel-o com enganosos palliativos, até que se pudesse ver livre de suas gestões. Não havia duvida no exito. De uma parte, considerava insincera a interferencia de Rivadavia em negocios orientaes. Segundo suas intimas conjecturas, obedecia, a contragosto, á pressão de forças internas, que se julgava estarem na imminencia de recorrerem ás armas, energias ameaçadoras, que o ministerio portenho adoçava, com o emprego de algumas rasoaveis concessões (5). De outra parte, fiado era Lecor no feliz desfecho de um trato, que o poria a cavalleiro de qualquer porvindoura adversidade e que de facto breve coroado foi de explendorosa resultancia, qual se vai historiar.

A guerra da independencia tocava a seu fim. Depois das medidas reclamadas para o Riogrande, Manuel Marques, substituindo os anteriores, pelo pedido do immediato envio de Bento Gonçalves para Minas e de outra força para Rocha, annunciou ao governo de Portoalegre, que findaria dentro em pouco, a resistencia dos portuguezes. Assim aconteceu (6). Em face das irresoluções do gabinete argentino, em face da nenhuma comprehensão dos valores bellicos e sociaes que manejava, por parte do chefe sem descortino de uma tropa veterana de primeira ordem, o guia da que effectuava o cerco de Montevidéo, não tinha mais duvida em um proximo triumpho. Foi assim que soube, já com descanço, achar-se mui perto de Canelones, o emissario de Rivadavia, cujas diligencias iam ser de prompto burladas. Em chegando, Soler endereçou a Lecor ũa nota, a que juntou outra do ministro das relações exteriores, relativa á incumbencia que trazia, pedindo na sua, se lhe facultassem meios de communi-

Digitized by Google

nicar-se com a praça. Necessitava entender-se com os sitiados, ter com elles «uma correspondencia franca», (allegou o general) para interpôr com o devido conhecimento, os bons officios de que vinha encarregado (7). O barão, a rir-se por dentro seguramente, proporcionou-lhe, tres dias depois, quanto requeria, para em seguida surprehendel-o, com ũa noticia devéras desconcertante (8). Nesse em meio se havia celebrado uma convenção capitulatoria, entre dom Alvaro e os cercadores, e foi uma copia desse acto, que Soler encontrou annexa á resposta de Lecor.

De mestre era o golpe assestado na diplomacia portenha, desapparecendo com a subita paz, a melhor base dos fagueiros calculos que gizava. Como se nada tivesse comsigo o acontecido, Soler insistiu, ainda a 30, não já pelo que tinha sollicitado: por uma resposta á nota de sua chancellaria (9). A esta se havia *motu-proprio* dirigido o barão da Laguna, produzindo o envio da copia supra, junto a ũa nota em que insinuava estar *ipso facto* concluida a missão de Soler (10).

Quando a do general naufragava por esta maneira, seguia o seu curso, a que simultaneamente se tinha promovido, junto da nossa côrte. O governo de Buenos-aires parece ter mandado ali dom Pedro André Garcia, irmão do ministro da fazenda, para promover um previo trabalho de sondagem (11). Depois embarcou dom Valentim Gomez, que não teve demora alguma em o Rio-de-janeiro. A chancellaria portenha, desde que vislumbrou o desfecho que ia ter a lucta em torno de Montevidéo, apressou-se em «adiantar-lhe ordens de que pedisse os seus passaportes e se retirasse» (12). Ganha era por nós a partida, já com o imperio das armas, já com as manhas diplomaticas. No entanto, da mesma saía o Brazil perdendo, ao fim de contas. Depois dos mais deploraveis desatinos, que reaccenderam no ambito do Vice-reino, os velhos odios de raça, cujos haviam feito da Peninsula uma arena de conflictos eternos; Sylvestre Pinheiro abrira, com o seu

Digitized by Google

gesto cavalheiresco, uma éra de cordialidade, promissora de saborosos fructos no porvir. O estadista, que desejava nos departamentos do interior uma politica de novos moldes, nobre, larga, ampla; inaugurava na gestão dos negocios internacionaes, a que mais nos convinha, para firmar, com a fraternidade, o que a astucia ou a força não lograram estabelecer. Ainda que surpresos com a novidade, os vizinhos receberam com um manifesto gaudio, o auspicioso inicio de uma orientação feliz, ambiciosa de extender ao dominio do direito das gentes, o principio de justiça, que, pelo geral, já se admittia na orbita privada. De nossa parte, era o mais sincero, o proposito que proclamavamos, e tanto é isto assim que, na ancia de capacitarmos a chancellaria portenha, da ingenuidade da nossa, escolhemos, para interprete de nossos pensamentos, a Figueiredo, personagem vinculado a uma das familias principaes da capital argentina ([13]). Por fatalidade, transferiu-se o governo real a Lisboa, no minuto em que principiava a ser-nos util. O leme dos negocios estrangeiros, após um pallido interregno, passou, do punho de Sylvestre Pinheiro, ao de José Bonifacio, e que succedeu? Este dir-se-ia tinha em mente proseguir na grande obra reconciliadora daquelle. Dir-se-ia até mesmo que concebero o designio de desenvolvel-a, com um largo espirito de esperançosa, fecunda solidariedade continental. Estreiando a gerencia das relações diplomaticas do recente Imperio, o ministro se declara fiel executor do liberal pensamento de dom Pedro, que está deliberado a reconhecer, sem mais demora, a independencia dos Estados confinantes, bem como a viver no melhor accordo com os mesmos ([14]). É a doutrina exposta em uma das primeiras notas do gabinete fluminense, que aliaz reconhece «não poder» o principe, «adoptar outro systema». Não pode adoptar outro, «que não seja o americano», pois «se acha convencido de que os interesses de todos os governos de America, qualquer que elle seja, se devem considerar homogeneos», ligados todos por «um princi-

Digitized by Google

pio, a saber, uma justa e firme repulsão ante imperiosas pretensões da Europa ([15]).

Dispunha José Bonifacio de um criterio seguro, para nortear-se em a navegação que emprehendia? Tudo comprova que estava longe de o possuir. Sabido no Rio-de-janeiro o fallecimento do consul enviado ás Provincias-unidas, por s. magestade fidelissima, providenciou como o caso requeria. Em nota ao collega que estava á testa das relações exteriores da Republica, deu aviso da immediata nomeação de um substituto de Figueiredo: era elle, dizia, Antonio Manuel Correia da Camara ([16]). Dirigindo este papel por intermedio de Lecor, o ministro lhe recommendou «houvesse por bem fazer acreditar pelo governo de Buenos-aires», o referido riograndense, incumbencia de que o barão se desempenhou, na fórma que lhe cumpria ([17]).

Não se fez tardar a partida do novo funccionario. Ao receber o titulo que o investiu no caracter de «consul e agente commercial», Camara munido foi de outros documentos. Figuravam entre estes duas cartas de crença, que o habilitavam a representar-nos em as provincias do Paraguay e Chiquitos, assim como uma terceira, que lhe confiavam sob reservas. Sómente lhe era permittido entregal-a, depois de muito seguro das boas intenções do ministerio junto de quem ia servir: era uma «credencial de agente politico e diplomatico» ([18]). Como fôra prevista a hypothese, de que em Portugal tambem se providenciasse a respeito da vacatura aberta com o desapparecimento de Figueiredo; preceituado foi a Camara que deveria conduzir-se como simples mandatario do «Reino do Brazil» ([19]) e na fórma das suas respectivas instrucções, que tinham o teor seguinte.

Antes de outra cousa, fizesse ver «que era impossivel recolonisar o Brazil», designio loucamente manifestado pelas côrtes geraes de Lisboa. Em seguida, empenhasse esforços em mostrar que eram identicos os nossos e os interesses das Provincias do Rio-da-Prata. De harmonia com estes principios, (continua o ministro)

Digitized by Google

o enviado «lhes exporá as utilidades incalculaveis que podem resultar de fazerem uma confederação ou tratado offensivo e defensivo com o Brazil, para se opporem com os outros governos da America hespanhola, aos cerebrinos manejos da politica européa».

O ministro brazileiro procurava solucionar com intelligencia o problema que tanto preoccupava a mente de Bolivar, preservando os vastos interesses collectivos que Monroe consignou em sua formula, interesses que se viam sob a ameaça das emprezas da Santa-alliança. Para que o conseguisse, mister se tornava, porém, um patente, indubitavel rompimento com o passado, o que anteviu com uma superior sagacidade, a cabeça illuminada de Sylvestre Pinheiro. Deu arrhas disto José Bonifacio, no estreitar os contactos do Brazil com o Prata? Não tome parte nas dissensões dos partidos e evite multiplos expressos e espias, afim de que não haja suspeita de seu proceder, advertiu a Camara, seguindo na esteira do grande estadista. O passo muito o honra, mas, não o recommenda á posteridade, o que noutro lugar prescreveu, contradizendo a lição de seu antecessor. Traçando ao nosso agente a rota a seguir, logo que fosse recebido em Assumpcion, José Bonifacio envereda pela que acabou por alienar-nos as nascentes sympathias da America e por fim nos envolveu em uma atmosphera de prevenções, quando não de odios terriveis. Segundo a marcha que pautou, renunciavamos de todo á estricta abstenção ordenada por Sylvestre Pinheiro: deveria «usar-se da mesma linguagem e insinuações, com o governo do Paraguay», tratando porém de grangear partido ahi, bem como em as Provincias-unidas, de sorte que aquelle governo, ligado com outro de Montevidéo, possam vigiar as manobras e machinações, assim de Buenos-aires, como de Entre-rios ([20]). O peor, todavia, não foi a condemnabilissima duplicidade, com que se procurou arteiramente captar com as vozes de concordia, usando, nas trevas, da sizania, para chegar a objectivos inconfessaveis. O peor foi a brusca interrupção do que de mais

Digitized by Google

glorioso e fecundo tinha promovido o derradeiro gabinete de el-rei, antes do regresso da côrte. O peor foi a quebra de tradições que eram em vias de firmar-se: que teriam fixado em alicerces inabalaveis, a fraternidade americana, áquem e além do estuario que Euclydes da Cunha reputa «uma illusão geographica que a pouco e pouco se apaga» (21).

Corriamos ás cegas, atraz de outra, mais grave, semeando os germens de um funesto conflicto, «a desgraçada» guerra de dous annos mais tarde (22), em que perdemos o que a sua impercepção de realidades tangiveis entendia garantir-nos. Corriamos á louca, para um abysmo de males, assim aberto: «Deverá igualmente ser nimiamente cauteloso», confidencia o ministro, ao seu preposto, «arredando, mas sem parecer de proposito, qualquer errada suspeita que ali possa haver, de que o governo do Rio-de-janeiro abandona o Estado cisplatino, ainda quando em Lisboa cedessem aquelle territorio, seja á Hespanha ou seja a Buenos-aires, tendo a respeito, com este ultimo paiz, a linguagem que convenha, sem comprometter a s. a. real, «cujas verdadeiras intenções são de conservar em sua integridade a incorporação de Montevidéo» (23).

«Oh trevas palpaveis do espiritual Egypto, onde uma confissão sacrilega se escolhe como licita e uma restituição justa se abomina como peccado», ha ainda quem vos desconheça?! (24) Ha, quem o duvida! Em face de inconsequencias de tamanho calibre, em face de provas cabaes de tamanho despreparo para a direcção social, a idolatria do passado chega entre nós a perpetrar sentenças deste jaez: — «A exemplo do pai», escreve alguem, referindo-se ao primeiro imperador, «ia agir sob a influencia de homens de valor que o assistiam. Tinhamol-os felizmente. José Bonifacio chegara da Europa com renome feito, de proeminente cultor da philosophia natural, e tornara-se a figura dominante de um grupo de patriotas apercebidos para as exigencias complexas do momento». Erra-se de ma-

Digitized by Google

neira lamentavel na brilhante synthese historica. «*Cette splendeur énorme est de la nuit*» (25): pretendendo esclarecer, mergulha em confusões e sombras! Nenhum destes Hercules fabulosos a que allude, estava em condições de limpar as cavallariças de Augias, muito menos em condições de aproprial-as a um emprego adequado á existencia moderna. Ao contrario, mostraram-se totalmente desapercebidos para imprimirem um pouco de ordem no cahos joanino; e se da critica em geral nos cingirmos ao da materia versada, com tristeza cumpre repetir que deram até um passo retrogrado. Sylvestre Pinheiro, com um jacto de bomsenso, refrescou as praxes da chancellaria, e graças ao atrazo de José Bonifacio, voltamos ás mais obsoletas. Os themas de uma civilisação destinada a ter marcha mui diversa, queria o espirito de rotina se estudassem com o criterio que na Europa fazia assistir aos paroxismos da furia conquistadora, a sangrentas retaliações, nefandas represalias! Duplo e immenso foi o erro de nosso pretenso grande estadista da independencia. Sua louca obstinação, em se tratando de reformas descentralisadoras, que consequencias acarretou? Montevidéo, por uma questão de enraizados antagonismos locaes, tendia a reagir contra a preponderancia de Buenos-aires, e, com uma politica desassisada, nós a precipitamos, primeiro, nos braços dos argentinos, depois, até nos de Inglaterra, hypothese de que cogitaram os orientaes. De que desistiram com immensa desfortuna para o Uruguay, e até para nós, que houveramos politicamente aproveitado, com a vizinhança da mais completa democracia mundial (26).

Como se não bastasse este immenso desacerto, o aggravamos, com um outro. A nenhuma destreza de José Bonifacio fez-nos perder o bom ensejo para firmar uma alliança que preconisou e impossibilitaria elle proprio. Facil é de adivinhar o peso que houvera tido na balança continental, um firme accordo entre o Brazil e as Provincias-unidas. Ora bem, o governo que

Digitized by Google

regia as relações exteriores do antigo Vice-reino, pela sua constituição e intuitos, comprehendia melhor do que nenhum outro, o que José Bonifacio fallazmente insinuava ser uma das elevadas aspirações do Imperio e que no terreno dos factos cruelmente desmentia.

Digitized by Google

CAPITULO XVIII

Deixamos ineptamente passar a opportunidade. Findaria com estupido desproveito para nós, uma dessas horas que no Prata chamam climatericas. Depois de notorias quão inferteis hesitações e turbulencias, a flor do paiz se reimpuzera, erguendo ao solio governativo, uma das mais inteiriças figuras da Revolução, o illustre militar cujo nome foi objecto de antecedente referencia. Digno de universal confiança, conseguiu dom Martim Rodriguez reunir em torno de sua prestigiosa individualidade, o que havia de mais notavel em o circulo dos politicos ministraveis. Feita com escrupulo a escolha, tomaram conta das varias secretarías um grupo de homens de prestigio, entre os quaes sobresaía Rivadavia, já tantas vezes citado tambem. Segundo o testemunho insuspeito de Laguna, essa «administração» era «a melhor, sem duvida, que tinha havido na Provincia» de Buenos-aires (1), e, outro coetaneo imparcial descreve com os maiores gabos, o benemerito *fervet opus* em que a encontrou, em sua chegada «á grande capital do sul». Foi este o successor de Figueiredo.

Havendo embarcado no Rio-de-janeiro vinte dias antes, Camara, a 7 de julho, deixava o navio em Montevidéo (2). Estacionando alguns dias nesta, só no mez seguinte deu signaes de si, na cidade da contracosta,

Digitized by Google

ao pôr-se em contacto com os mais grados servidores da Republica (3). A impressão que lhe causam é tal, que se compraz em traçar o perfil dos que mais de cerca tratava. De estatura «perfeitamente bem proporcionada, presença veneravel, attitude militar sem affectação, e sim mesura no porte, e na linguagem», eis o chefe do Estado. Os ministros do general Martim Rodriguez são dous (4). Manuel José Garcia rege os negocios da Fazenda. «Mostrou-se muito affecto á causa do Brazil», diz Camara, que se não detem, no entanto, a descrevel-o, naturalmente porque era assaz conhecido nas rodas ofiiciaes e cortezãs do nosso paiz (5). Rivadavia, em contraposição, dá ensejo a demorada, minuciosa pintura, na sua activa correspondencia com o ministro de estrangeiros. «Figure-se v. e., (diz-lhe) um homem de pouco mais de 47 annos de idade; côr alguma cousa carregada; bem fornido de membros; espaduas grandes, e deslisadas; physionomia aberta, e generosa; frente levantada; tendo-se perfeitamente perpendicular sobre os seus pés; vestindo com simplicidade, e com decencia, inspirando em seu porte, e movimentos não fingida, ou estudada magestade: e terá v. e. concebido o justo ponto de vista, que offerece aos que pela primeira o observam, o snr. dom Bernardino Rivadavia». Infelizmente, algo prejudica a favoravel impressão que produz este magnifico e severo complexo: o «volume do ventre», cujas dimensões ultrapassam «um tanto» «o que permitte a harmonia» que esse orgam «devera guardar com os mais». Para compensar o defeito, outras vantagens, porém, se destacam, sobremodo attractivas, nas exterioridades de tal homem, absolutamente incommuns. Vivamente sobresaem «a grandeza de seus olhos, cheios de penetração, e gravidade; o som de sua voz, firme, serio, demorado» (6). Camara, depois de fazer o desenho das mais egregias personalidades da administração, bosqueja o que é esta, nos degraus inferiores, assim como o andamento que tem. A moral politica reinante nessa esphera, ficava a perder de vista,

Digitized by Google

da que, pelo mesmo tempo, florescia entre nós. Estava ao nivel dos maioraes da Republica (7); rivalisava com elles, no vasto, intenso labor governativo. «Tudo aqui trabalha com a maior actividade», diz Camara; «o Genio creador de Rivadavia preside a todas as repartições, e as faz marchar. Ainda não achei um só funccionario ocioso ou repousado». A labuta civica é universal! (8)

Laborando, ainda que com analogo fervor, junto de administração de taes moldes, infructuosas tinham que ser as gestões do nosso representante. O programma que lhe traçou José Bonifacio, com uma lamentavel estreiteza de vistas, não lhe podia garantir outra cousa. Em lugar de um tratado de alliança, o que alcançamos no Prata, foi o reavivamento de surdas hostilidades antigas, que, num alarmante *crescendo*, findaram em terrivel explosir de trovoadas, coriscos e raios, muito para dentro das raias do Imperio. A genesis, primeiro desenvolvimento, e até a ulterior evolução do phenomeno, constam de minuciosos registros, na correspondencia official de nosso representante em Buenos-aires. Desgraçadamente para os annaes do Brazil, terminam, os preciosissimos informes, em 7 de maio de 1823, data em que o funccionario consular se ausenta, por via maritima, em demanda do Rio-de-janeiro. O que existe, porém, basta para um seguro traço dos successos em curso.

A copiosa correspondencia deixa transluzir perfeitamente os primeiros signaes dos proximos, violentos meteoros, assim como traz luz, por vezes inesperada, a certos aspectos da vida nacional, já consignados, assim como sobre outros, que nunca o foram na historia. Sagazmente desvenda tambem e descreve com nitidez o que fermentava no Brazil, por baixo de enganadoras apparencias de ordem immutavel, consenso perfeito, «unanime» vontade dos povos...

Haja vista o que succedera antes. Pisando terra Argentina, encontrou-a Camara abalada pela resurgida

Digitized by Google

questão oriental, que complicava sobremaneira a da Independencia do Imperio. Sem demora abordado pelos que ali queriam a união de Montevidéo com Buenos-aires, não se furtou ao que insistentes lhe requeriam. Sua resposta foi categorica. Disse a todos «que o Brazil, franco e leal, entregava» o Uruguay, «mediante a justa paga dos milhões que gastou, e quando livres da anarchia, as Provincias» do Rio-da-Prata «deixassem de nos comprometter» com as suas discordias (9). Era, de uma parte, retrotrair a pendencia aos termos em que tinha ficado nos derradeiros entendimentos com a Hespanha, antes da revolta de Cadiz; de outra parte, era metter no debate das soluções para libertar a Banda oriental, uma condição que tornava impossivel de realisar-se o anhelo dos patriotas. O misero estado da fazenda publica vedava em absoluto qualquer concerto dessa natureza, já de si melindrante, pela indebita referencia a negocios internos, que nos cumpria observar, por modo certamente mais sensato e discreto (10). A attitude que assúmimos, sobre ser antipathica, era bastante perigosa, apezar de que nos favorecia um valioso coefficiente, entrevisto pelo barão da Laguna: o criterio a que obedecia Rivadavia. Com firmeza ia elle pondo embargos, aos mais atrevidos passos dos agitadores; difficilimo lhe era, comtudo, resistir aos poderosos factores internos que o impelliam a erguer uma franca barreira ás nossas pretensões. Em novembro chegara a febril pressão interior ao periodo algido. Vencido por ella, a 8, em conferencia com o consul brazileiro, o ministro abriu-se-lhe com franqueza. Não podia mais differir o seu protesto, contra a occupação de uma das provincias do extincto Vice-reino (11), o que aliás não o impediu de evolver por modo a evitar um rompimento. Quasi dous mezes transcorreram sem que o assomadissimo sabre argentino saisse da bainha, ainda que milhares de braços se movessem frementes para arrancal-o. Triumphariam os sentimentos conservadores do talentoso secretario de Martim Rodriguez ou os intervencionistas impunham

*

Digitized by Google

a sua vontade? O descomedido furor de Camara deixava assaz comprehender á nossa chancellaria, qual a corrente que tinha comsigo as melhores probabilidades, no seio da opinião publica. «Nada digo contra o ministro Rivadavia», escreve elle, «mas, contra a vergonhosa cabala» dos que opinam pela guerra «e parecem ter vencido todos os recursos deste genio». Rivadavia, pelo que se observa, não dispõe mais dos precisos meios para fazer-se ouvir, «supplantado quasi, e opprimido por uma cafila» de revolucionarios! (12)

Que poderia fazer, em verdade, se a situação interna e externamente, robustecia as aspirações dos orientaes? O que tramavam por elles os federalistas das Provincias-unidas, coadjuvado era pelo clandestino esforço de seus confrades de raça portugueza. Camara a quem nada escapa, denunciou o que andava despercebido pela nossa intendencia de policia. «O Grande-oriente da Bahia trabalha com o club do Rio, e de Montevidéo, e a Grande-loja de Buenos-aires», no sentido de taes idéas (13). Isto é, das que estavam em germen no acto da incorporação, reconhecendo a subsistencia entre nós, de uma entidade politica diversa das antigas capitanias ou provincias: o Estado cisplatino.

Breve ainda mais se aggravavam as cousas. Ledo, cuja presença no Prata sobremaneira excitava as iras do consul supradito, Ledo, desde que emigrou, contribuiu fortemente para consolidar as connexões que existiam, entre o movimento subterreo de nosso paiz e os que na Republica se mostravam intrataveis com a monarchia. Sobre isto, o chefe do partido liberal deu signaes de si, nas proprias espheras officiaes, influindo nas relações de Buenos-aires com o Brazil, o que era de preoccupar o ministerio fluminense (14). Camara grandemente inquieto se desentranha em coleras excessivas, porquanto, cedendo a uma tendencia da logica obsoleta, attribue á acção de Ledo um desponderado peso, na genesis e marcha dos acontecimentos. É es-

Digitized by Google

pumante de raiva faccionaria que trata do redactor do «Reverbero», a folha adversa a José Bonifacio. «A chegada deste miseravel indispoz contra o nosso governo — mais do que em qualquer outro tempo — os antigos inimigos do Brazil: o mesmo governo de Buenos-aires se volve de momento, não só difficil, mas intratavel, para com o representante do Imperio», diz este (15). Dous mezes quasi se passaram, sem novidades de monta. Escrevendo para o governo do Riogrande, poude ainda Camara affirmar-lhe que a chancellaria portenha «se conservava na prudente attitude de uma razoavel neutralidade» (16). Era de fiar que assim fosse para diante? Comprehendeu o activo consul, a urgencia de levar, pessoalmente, á côrte, os informes que possuia, bem como de habilitar-se com instrucções mais frescas. De ahi a viagem a que se alludiu. Antes do embarque fez as despedidas de preceito e segreda a José Bonifacio que manifestou ao governo das Provincias-unidas, os votos que *exoorde* fazia, pela conservação da paz, em grande risco, (adverte) pelo «chuveiro de intrigas que ahi tem derramado o carbonario Ledo». Aproveitei o ensejo, diz ainda ao ministro, para pedir a Rivadavia attendesse a minhas reclamações; ao que o outro revidou, expondo-lhe as suas. O illustre procer formulava «queixas amargas, já contra a occupação» do Uruguay «já contra» Lecor, «a quem accusou» de ter procurado malquistar «o governo» argentino, com «o do Imperio, attribuindo-lhe não sei que *brigas* ou intrigas». Findas as expansões de Rivadavia, Camara iniciou as delle, observando ao ministro das relações exteriores lhe «convinha desconfiar de Ledo e dos seus sequazes, tão perniciosos ao governo de Buenos-aires, como haviam sido ao do Brazil».

Por desencargo de consciencia é que dava aliás este passo junto de Rivadavia. Não que depositasse alguma confiança na boa sorte das insinuações feitas, qual confessa, dirigindo-se a José Bonitacio. «De modo algum conte com a expulsão dos facinorosos», diz-lhe,

Digitized by Google

tratando dos liberaes brazileiros, com asylo no Prata. «Estes malvados têm a maior protecção na Grande-loja carbonaria» daqui, «como o farei provar a v. e. logo que tenha a honra de lhe beijar a Mão ([17]). Ledo acha-se hoje desterrado ou banido do seu paiz, por ter servido á causa desta mesma loja: veja agora v. e., se pedimos ou não um impossível, ao governo de Buenos-aires, atterrado e submettido, a pesar seu, a esta mesma loja carbonaria ou jacobina»! ([18])

Com effeito, não tinham descanço os elementos que nesse e em outros gremios fragoavam o triumpho completo do systema democratico. Tudo persuadia que o designio dos agitadores, ou de um modo ou de outro, estava destinado a ter breve uma effectiva realidade. A despeito do que fizera e andava com empenho a fazer a casta bragantina, proseguia teimosa, no seio das sociedades maçonicas, a execução do programma de uniformisar em absoluto, o quadro politico americano, expungindo do mesmo, todo vestigio das instituições vigentes na Europa. Teimosa proseguia: «Debaixo da simulação mais bem preparada, se aproveitavam» os argentinos «de todos os meios, buscando adormecer a administração brazileira, que se considerava escassa de força moral, e nulla de força physica»; para desassombradamente reassoprarem a guerra civil, que dentro em pouco lavrava, nas alturas do equador ([19]).

Tinham como certos os nossos vizinhos, que o colosso em muito se parecia ao da Biblia, cujo tinha frageis pés de barro. Qualquer sacudidura em semelhante mole, profundamente lhes interessava. Mas, para onde se volvem attentos, incançaveis, em mais systematicas e promissoras fainas, é para as regiões austraes do Imperio, a mais segura porta de entrada para o proselytismo, nunca de todo interrompido. No decurso dos labores que ajudariam a abalar Pernambuco e terras immediatas, a conjura republicanisadora põe seus maximos desvelos em mineirar adhesões no Rio-

Digitized by Google

grande, onde tambem se considera cousa «incerta» o mantenimento do Imperio ([20]): no Riogrande, continuação ou appendice do Vice-reino, pelos costumes e tendencias, territorio para o qual sempre se olhou, além da raia, como os nossos olhares soiam, para o que tinha por centro Montevidéo ([21]). As duas provincias que cinge o Uruguay constituiam uma especie de portentoso jardim das Hesperides, alvo de uma velhissima cubiça, que tanto os netos do Cid, quanto os do grande Affonso, não podiam admittir que fosse retalhado, ou coubesse em partilha a mais de uma communhão social. Como haviamos nós lavrado o terreno alheio, para aquinhoar-nos com elle, não cessavam da parte opposta as habeis contraminas, com objectivo identico ou parecido. Solapando bem fundo o solo em que assentava o novo throno, «dava-se uma actividade importante á exaltação, que» no Prata «se intitula de sympathia, dos de S. Pedro» — a nossa Provincia da extrema — pelos povos confinaes e idéas vigorantes entre elles ([22]). Rastos dessas operações captatorias e subversivas, de quando em quando eram descobertos pelos investigadores de grande faro, como o consul de Buenos-aires. Merece referencia, *exempli gratia,* um episodio de que se teve conhecimento, quando Camara já se achava na capital do Brazil e antes da capitulação de dom Alvaro da Costa. Um inglez recem chegado espalhou a voz de que um patriota uruguayo, o capitão Leonardo de Oliveira, tinha apparecido sobre o rio Negro, á retaguarda das tropas fieis. Segundo assoalhava, ali fôra por ordem do brigadeiro lusitano, attrair os dissidentes do districto, afim de que fossem engrossar a reunião de Lavalleja em Clara, sitio para onde estavam a seguir os convocados, ao tempo que o predito inglez conseguira escapar de em meio delles. Sabidos os factos mais circumstanciadamente pelo marechal Bento Correia da Camara, irmão de Antonio Manuel, endereçou elle ao ultimo, um exacto e limpo informe de tudo. O funccionario consular, a seu turno, prestes fez ao ministerio a transmissão

Digitized by Google

do que lhe era communicado e serviu-se do ensejo para completar a noticia fraterna, com algo mais, que merecia exame e consideração.

Disse Camara ao ministro que, sciente do que para traz se consigna, aproveitara a sua estadia, de passagem, na villa continentista do Norte, para enviar um relatorio cabal de quanto se soubera, á administração com séde em Portoalegre, que aliás se deixou ficar em santa inercia. Agastado com a indifferença, observa o itinerante «sería para desejar, que o perigoso orgulho do governo do Riogrande sacrificasse alguma cousa ao serviço de s. magestade imperial e da patria, não desprezando, como costuma», «providencias, que lhe são indicadas por empregados que elle tem a miseravel vaidade de considerar por nimiamente inferiores á sua incommensuravel representação» (23). Expedido nestes termos o desabafo, rasoa Camara que a presença de partidarios de Lavalleja no lugar supra, descobre-lhe o motivo por que o revolucionario Ledo nutria a esperança de se ver sustentado em a sua attitude politica, se fossem venturosos os orientaes, na conjura que urdiam e abortou, graças á vigilancia de Lecor. «Ou me engano muito, (continúa) ou a projectada revolução militar da villa do Riogrande esteve ligada a este plano desorganisador, que devia extender-se, de Buenos-aires, até» a nossa Provincia daquelle nome (24). Os fundamentos que tinha para semelhante conjectura, expõem-nos, minudencioso, o officio do nosso consul, endereçado, como acima consta, a Portoalegre. «Razão poderosa me põe no dever de dirigir-me unica, pura e exclusivamente a v. e. (escreve Camara) para participar que me consta, da bocca do jacobino Joaquim Gonçalves Ledo, a quem surprehendi numa conferencia nocturna que teve com varios inimigos do Brazil em Buenos-aires». Conforme palavras delle, «contam os carbonarios do Rio-de-janeiro com uma activa cooperação da parte de um membro desse governo, conhecido pelo nome de Chico da Botica, para

Digitized by Google

incendiar a Provincia do Riogrande, e separal-a da obediencia do imperador, ao passo, que se fosse desenvolvendo na Provincia Cisplatina o espirito de revolta, que acabaria por expellir daquelle territorio as forças imperiaes» (25).

A menção, por segunda vez (26), da alcunha por que foi conhecido Francisco Xavier Ferreira, depois membro proeminente do partido que doze annos mais tarde ergueu os broqueis contra a monarchia; o assistir ao surto assim de tal nome na historia: faz reconhecer a ampla base em que assenta, o que alguns reputaram simples boato adrede espalhado. Não era uma fantasia, sim uma purissima realidade, a existencia no sul, que tanto se discutiu na imprensa e alhures, de um gremio occulto, adstricto ao preparo da emancipação completa do Continente. Suas aspirações estiveram a manifestar-se qual adiante se expõe, durante a guerra dos «patrias», evento frustro que ainda se ensaiou em 1831: que por fim se produziu, quando se teve por boa a opportunidade, com a victoria do Seival e derrota do Fanfa.

Digitized by Google

CAPITULO XIX

A inesperada capitulação da tropa lusa, se deteve os labores dos republicanos de ambas margens do Prata, em prol da liberdade dos orientaes, não apagou todas as esperanças destes. Baldado no momento o esforço proprio, fiava algo do alheio—o dos federalistas do Brazil—cujos secretos entendimentos com os correligionarios daquellas regiões, palpitam aqui, ali, em toda a correspondencia de nosso primeiro consul na capital dos vice-reis. Entretanto, Lecor, nessa hora, nada temia. Fiava-se elle tambem no que inculca de seu lado, em officio, communicando, que a opinião geral era contraria ao que arteiro engenhou, com adjutorio e cumplicidade de Herrera, Zuñiga e Obes: o se lhe mostrarem favoraveis «os homens mais illustrados e de mais consideração no paiz». A generalidade dos uruguayos, incapazes de ceder o ideal patrio em qualquer barganha, por vantajosa que fosse, retraía-se, mas como observou Saint-Hilaire, deixava transparente que para si era absurda a crença na perpetuação do nosso primaciado. Innegavel é, comtudo, que boa parte da gente da capital, a mais culta da communidade, viu sem repugnancia, aceitou mesmo com sympathia, uma situação que restabeleceu, em beneficio dos mais ditosos, o que já lhes tinha facultado o regimen hespanhol.

Digitized by Google

Para uns, o novo dominio representava o seguro trafico mercantil; para outros, as vantagens que obtem na paz a intelligencia, já na maior actividade do foro, já em o mais facil exercicio das letras; para um terceiro grupo, finalmente, o goso socegado da fortuna propria, ou exploração da alheia ou dos monopolios e sinecuras, desapparecidos com a Revolução. Entre estes proprios, todavia, nem tudo era egoismo puro. Ao contrario, nota-se que as concessões feitas ao interesse, minguou-as, por vezes, uns restos de brio ou de amor ao *terruño,* sempre que houve occasião de fazel-o, sem desmedra do bem-estar. Mais de uma conjunctura nos permitte reconhecer que até mesmo entre os que se notabilisaram no serviço do estranjeiro, falava, a seu modo, o sentimento autonomista ou nativista. Percebe-se que até entre as cabeças mais irradias, individuos ha que, ao receberem o prato de lentilhas, se esforçam por suavisar o odioso aspecto da chatinaria em que eram compartes, reduzindo o mais possivel a quota do patrimonio civico alienado, numa hora de trevas moraes. Lucas Obes, por exemplo, pertencendo ao numero dos que, segundo o conquistador do Uruguay, ahi «tinham por guia ordinaria as circumstancias» (1), se havia ennodoado em baixas compromissões. Provado está, no entanto, que suas responsabilidades não ultrapassam os limites do que a historia julga ter podido distinguir como verdadeiro, e algo exculpante, num *mare magnum* de tristes debilidades. Vê-se em documento para diante citado, que louvavel industria emprega, esse proprio sustentaculo da causa do rei e do imperador, para o resguardo dos fóros da sua terra. É uma peça notavel em mais de um ponto. Attesta, por modo inilludivel, que no quarto anno da occupação, nada haviamos feito para justifical-a ou pôr algumas excusas no insigne attentado.

A politica infausta inaugurada por José Bonfacio, seguida fielmente por seus continuadores, em tão curto espaço de tempo chegara a alienar-nos até o apoio de

Digitized by Google

nossos mais graduados complices, no que esse apoio havia tido de incondicional. Podiamos ter avultado o numero desses prestimosos collaboradores; podiamos ter com geito revestido o nosso dominio, de apparencias menos rebarbativas e provocadoras; podiamos ter substituido a violencia da guerra, por um trato ameno e magnanimo, que «ganhasse os corações», como alvitrou Lucas Obes. Em lugar da obra de suave reparação, persistimos, ao revez, na da féra destruição: que esperar?! Mais habeis, mais humanos, do que seus oppositores, os liberaes brazileiros pugnavam pela observancia de um methodo inverso. De ahi o facil entendimento em que sempre viveram com os platinos, malgrado a existencia de aversões de raça, que a lucta sobrexcitara, e com que outros justificavam suas demasias. A cordialidade e intelligencia entre uns e outros era um facto, no dizer do regedor da Cisplatina, ao tempo em que se produziram os successos que findaram com a brutal dissolução das primeiras camaras constituintes do Brazil (2). Allude a harmonia e accordo dos seus jurisdiccionados com uma «fracção da assembléa contra quem s. magestade imperial se viu necessitado, para o bem geral, a tomar medidas de prudente cautela, e bom governo»; fracção que sempre «tinha apoiado os federalistas desta Provincia». Em verdade, proseguindo na marcha já exposta (3), os deste partido no Imperio não perdiam de vista os negocios do extremo sul do paiz, e, a crer-se nas affirmativas de Lecor, «tal favor» ia dispensando, aos correligionarios do Uruguay, que «delle prevalecidos, subornaram» os ultimos, «as eleições do deputado, que esta campanha devia enviar» ao defuncto congresso. Isto se fez, diz o general, «debaixo da especie, de que sendo a federação o systema que mais convinha á Provincia, era o dr. Lucas Obes quem cumpria escolher poisque» ninguem «melhor do que elle podia sustentar o projecto» (4), que tanto interessava aos orientaes, quanto aos federalistas das demais unidades politicas da Ame-

Digitized by Google

rica lusa. «Tal a transcendencia do plano, que» a conjura emancipadora tendo por centro «Buenos-aires, chegou a prometter-se muito delle, a ponto de julgar mais lucrativo, que todo o apoio que a divisão de Voluntarios-reaes estava dando ao seu partido (5). Tudo isto, porém, apresentou novo aspecto, logo que» entraram em scena factores que puzeram invencivel embaraço, ao que miravam promover Lucas Obes e seus protectores ou collaboradores da capital da monarchia. «Desde que alguns conspicuos membros da passada representação nacional», pondo-se em absoluto accordo com o criterio andradino, «combateram as idéas de federação no Brazil, e muito principalmente depois que s. magestade o imperador mandou dissolver a assembléa constituinte», desde ahi «tomaram» «differente caminho, as cousas da Provincia», segundo o barão da Laguna, que observou mudança analoga, até mesmo na attitude de Buenos-aires (6). Desistindo sem demora, esta Republica, do que por via diplomatica reclamava, assistiu-se a um como toque immediato de debandar, nos que ensaiavam conseguir, por via de opportunos manejos politicos, o que Lavalleja, Oribe e outros, haviam procurado arrancar á força de braços, nas lides da guerra ultima. «A facção» á cuja «frente estava Obes», «amava de preferencia», segundo Lecor, amava guiar-se pelas circumstancias «que favoreciam idéas republicanas, e no defeito destas, as que deixavam porta mais aberta á novidade e revolução» (7). O averiguado é que Obes esteve quasi a cantar victoria, habilmente pondo-se em concerto com o gremio mais numeroso do paiz, a que viu incorporado o seu. Não ha duvida, entretanto, de que era muito seguro o juizo formulado pelo general, ácerca do opportunismo que seguia, porquanto, desvanecidas as esperanças de exito, não tardou uma prompta mudança de frente, nas linhas até ahi mantidas, pelos amigos ou consocios do celebre doutor. «Os federalistas» cisplatinos, «mudando de linguagem», rapidamente adoptaram outra: «acham

Digitized by Google

agora mau tudo o que ha pouco, mais queriam», communica o governador de Montevidéo. E como a fortuna indubitavelmente lhe sorri, sempre fiel, manifesta com um patente bom humor, o lisongeiro estado das cousas publicas. «O caso é», diz, «que tudo se vai pondo em bom andar». Na campanha, nada nos incommoda «e até o cabildo de Montevidéo acaba de préstar obediencia a s. magestade imperial, com as mais expressivas protestações de adhesão, e respeito á sua suprema auctoridade, não obstante a presença da força portugueza, que ainda occupa aquella praça (e vae embarcar), cuja opinião é diametralmente opposta» (8). Reina a paz em Varsovia!

Lucas Obes e seus companheiros politicos enveredaram por outro caminho mais fructuoso. Quaesquer que fossem as reaes idéas ou veros propositos daquelle na época historiada, innegavel é que em 1824 se revelou um activo defensor dos direitos que competiam á sua terra, em face do *pacto* de 1821. Mostrou-se igualmente um circunspecto, leal conselheiro do governo fluminense, exhibindo magnificas provas de que tinha qualidades, se não de um puro, de um esclarecido, perspicaz, previdente estadista, como se observa em sua longa epistola a Maciel da Costa, ministro do imperio. Remettendo-lhe um exemplar da «acta de incorporação», o talentoso uruguayo, com voz de quando em quando prophetica, assim lhe abre seus pensamentos, assim desvenda suas apprehensões: «Tenho citado esta peça algumas vezes (escreve Lucas Obes), como o mais authentico monumento da politica do barão da Laguna, em sua tendencia a corrigir as ordens soberanas, dando-lhes um rumo adequado a suas miras particulares, e das idéas que é preciso ostentar com os povos orientaes, se os querem reunir ao Imperio, e não submettel-os a uma força prepotente. Agora me sirvo do mesmo documento, para que v. e. comprehenda que o Estado cisplatino só pediu a observancia das leis hespanholas, como um meio para evitar a introducção

Digitized by Google

de novas, tão más como estas e menos analogas ao caracter dos povos. Não o fez para excluir as *reformas* que hei proposto, e considero essenciaes á felicidade de Montevidéo, como á politica de um monarcha que mais queira reinar pelo amor do vassalo, que pela fortuna de suas armas.—Congratulo-me comigo mesmo por estar de accordo com v. e., em que muitos males podem remediar-se, privando de vigor a essas mesmas leis *coloniaes,* absurdas e incoherentes e detestadas, que fizeram, por tres seculos, a desgraça da minha patria, ainda que em summa não permittissem que um capitão-general fosse tão despota, como um satrapa. Mas, a *reforma* é necessaria, a *reforma* é indispensavel e o meio mais simples para leval-a a effeito é confiar esta obra a uma *commissão* que dependa inteiramente da vontade do soberano em o que concerne á *approvação* de seus planos. Ha dous caminhos: ou confiar tudo á vontade de um homem, ou entregar tudo á força. No primeiro caso v. e. deve escutar ao barão da Laguna e a quantos, de accordo com as seguranças que dá, suppõem, em seu modo de ver, que os povos orientaes se acham satisfeitos com a presente ordem de cousas, resignados a soffrer as suas consequencias e a obedecer sem discernimento ao impulso das bayonetas. No segundo, porém, digne-se v. e. de escutar os brados de sua bella rasão, aguçada pela experiencia: ouça os gritos de sua alma, americana e brazileira: consulte a historia da America hespanhola, na ultima decada, e confronte com ella os meus informes, para tomar uma resolução digna do augusto monarcha a que servimos, e mais digna do Genio a que se acha confiado o carro do novo astro, que preside á constellação do Cruzeiro.—O interesse é reciproco: se o Estado cisplatino logra vantagens com a diminuição de seus males, o Brazil certamente não perde em ganhar corações, em poupar despezas, em aproveitar as circumstancias, para instituir por fim (pois já é tempo) um systema de proceder que dependa menos dos caprichos de um só homem, e do poder do azar» (9).

Digitized by Google

Trasladou-se por inteiro a impressionante peça, afim de que se verifique, num relance, que absurdas resultas nos propiciou, a fatalissima politica do intitulado patriarcha da independencia, e qual cegueira foi a dos *sabios* organisadores do Imperio. Tão obdurados no erro, elles todos, que apezar de serem remettidas aos conselhos da corôa, as intelligentes ponderações de uma personalidade insuspeita, nem assim abriram os olhos, á irrompente luz de uma realidade fulgentissima! Nem assim mesmo se decidiram a libertar o systema vigente, de uma rigidez de fórmas, que o precipitaria no abysmo, quinze lustros passados! Era preciso respeitar com um religioso escrupulo a mania symetrica de um especialista em mineralogia que o destino arvorava em technico inerrante, na esphera administrativa, em oraculo, na orbita da politica, em infallivel pontifice, no dominio sociologico! Era preciso manter integerrimo, o modelo sublime, que sujeitava a uma existencia estrictamente uniforme, quasi duas dezenas de communidades, sitas desde o Amazonas, em plena fornalha equatorial, até o Prata, região já sob as glaciaes brisas do polo sul! Era preciso mantel-o, sem o minimo retoque, ainda que a transcendente vantagem exhibisse, num ruinoso evento immediato, o contrario do que se inculcava ser uma infallivel virtude aggregativa! Mantel-o inatacavel, ainda que nas entrelinhas do arrazoado elucidativo de Lucas Obes, lucile sinistra uma funesta contigencia, mudo relampago de vizinha procella, no espaço entenebrecido! Mantel-o na pureza primitiva, ainda que seja facil antever o que nos podia custar um estupido zelo doutrinario, matriz das erronias cujo remate foi o convenio de paz subscripto em 1828, que, após largo consumo de cabedaes e vidas preciosas, destacou para sempre, da nomeada constellação, a sua formosa estrella mais austral!

Conta-se que envelhecida a tunica de Nossa-Senhora, em Alegrete, então villa do nosso Entre-rios, o parocho mandou fazer outra, rica e pomposa, conforme

Digitized by Google

teor seu. Chegada a encommenda, verificou, em desconcerto, que não correspondiam as suas medidas, com as da estatua a vestir. Que faria em semelhante apuro? Modificar o opulento artefacto, ampliando-o, ou reduzir as proporções da milagrosa imagem? Sem hesitações, optou o clerigo pelo que se continha na segunda parte da alternativa. Para que se não tocasse na seda com recamos de ouro, um embellezo dos olhos delle, cortou alguns centimetros ás pernas da Virgem-mãe. — Jocosa, hilariante, sesquipedal, a solução preferida, e, comtudo, não foi de melhor quilate a que vingou no espirito do superhomem de Santos, como em a mente de seus pares do gremio principesco, da alta roda palacega. Quando se deram os acontecimentos pouco antes relatados, sabem todos que José Bonifacio deixara de ter uma directa preponderancia no Estado. Soberanos imperavam ahi, porém, os fantasmas do seu preconceito: a praga diffundida na atmosphera official, mercê do obsoleto auctoritarismo, do verdadeiro chefe do nosso primeiro gabinete ministerial. Persistiam sem mudança alguma, as tradições da feroz, odienta, absurda, intratavel resistencia ao federalismo, iniciada pelo ex-ministro do imperio e estranjeiros. De vistas igualmente curtas neste assumpto, seus desavisadissimos continuadores, na época memorada, procediam á guisa do esturdio padre da fronteira. Não houve nelles mais engenho, quando se notou desconvir, de todo, á grandeza do Brazil, a roupagem politica ostentosa, que se talhára para o mesmo, de accordo com as idéas do scientista paulistano. O accessorio, mais uma vez, sacrificou o principal, e para que ninguem alterasse o molde que se tinha preferido, como dentro do systema não houvesse lugar sufficiente para a Cisplatina, perdiamol-a nós, pouco depois, cerceada a patria, por obra dos que mais intransigentes pugnavam pela união de todas as provincias!

Leitores de nenhum estudo podem crer, talvez, haja proposito de amesquinhar, num parallelo depri-

Digitized by Google

mente, o glorificado em bronze, na estatua do Rocio-pequeno. A verdade é que respira, nestas paginas, um largo, indulgente relativismo, attento sempre a factores de espaço e tempo, que cooperaram bastante, para a funestissima orientação andradina. Se uma serenidade magnanima devesse, na historia, ser preterida, pela implacavel justiça de que tanto se abusou em 1822-1823, a critica houvera descido até a menção de execraveis pormenores, que assaz deslustram a memoria de José Bonifacio. Recordaria o extranho procedimento do patriota, que sciente e consciente, dos horrores do absolutismo, muito de industria o prolonga, mentindo a promessas de uma sincera regeneração do Estado. Avivara as sombras que pairam sobre o perfil do estadista, que, autocrata no governo, posto fóra delle se transmuda num demagogo accesissimo. Celebraria, em summa, o desillusionante espectaculo exhibido pelo homem publico, que, achando então dom Pedro, merecedor de acabar as loucuras, como tinham findado as de Iturbide e Carlos I de Inglaterra; presta-se, um decennio após, a reenthronisal-o, contra a expressa vontade nacional. Conspira, para insensato recollocar, outra vèz, á testa dos destinos da patria adoptiva, o violento caracter que em a de seu berço, nessa hora mesma, dava mostra repugnante de si, em «transbordamentos de energia animal», mais dominadora nelle, que a intelligencia e o coração (10).

Effectuado um austero balanço, que fica de incontinentes apologias? Podem ter sido enganadas as gerações transactas. Nos annaes das vindouras, ha de fulgurar a verdade soberana, contestando o unico dos grandes serviços publicos, ainda admittidos, nos muitos que a lisonja ou a insciencia attribuiram ao *lord protector* da nossa primeira phase independente: o de haver, com a monarchia, mantido a integridade do Reino que abandonara dom João. Muito ao contrario, mandam os melhores depoimentos repetir á saciedade, que a casa de Bragança nada mais fez, antes do grito do Ypiran-

Digitized by Google

ga, que «semear germens de divisão entre as provincias», obra funesta, patricida, que se continuou depois, senão de caso pensado, muito effectivamente ([11]). Ao contrario do que se apregoa, em vez da tendencia para a desaggregação, havia pendor sufficiente para a unidade, qual se deprehende, com nitidez, do que observaram Nicolau Vergueiro e Sylvestre Pinheiro, em 1821. O que occasionou uma acção centrifuga ulterior, foi, precisamente, o errado e violento rumo impresso no Rio-de-janeiro, em os negocios publicos, conforme se registra, no seguinte relato coevo.

«O conde d'Arcos é o primeiro ministro constitucional do Brazil. Este cortezão astuto marca os primeiros passos do seu governo com os actos mais inconstitucionaes. Elle faz, deroga leis e até supprime tributos: nada lhe importa: elle só quer illudir o incauto povo, mostrando, que um governo faz tudo quanto promettem as côrtes e com mais brevidade e presteza. Seus avisos estão cheios de recommendações da execução das leis e só respiram paternaes providencias: entretanto, a côrte jura as bases da Constituição, mas o ministro não as manda jurar em Minas, nem em São Paulo, nem talvez em parte alguma, porque em pouco tempo espera ver castigados os rebeldes, que não querem mais sujeitar-se ao jugo de ferro, nem ser escravos de validos perversos. Os amigos da liberdade descobrem suas intenções e pedem a demissão de um ministro que descaradamente zomba de um juramento, que elle, o monarcha, e o povo têm prestado, á nova forma de governo. O povo da capital cria uma junta destinada a rever os decretos do governo para que não continuem a ser usurpações do poder legislativo, nem se tornem laços ao innocente Brazil; mas os ministros que se seguem, zombam desta nova auctoridade popular, e pelo constante desprezo della, a tornaram irrisoria, e a fazem desapparecer de uma vez. O povo da capital desconfia então do governo; este, por consequencia necessaria, perde a força moral: cada

*

Digitized by Google

Provincia cria um governo popular quasi independente do da côrte e em todo o Brazil principiaram a divisar-se symptomas de uma proxima anarchia. Eis a que obriga um governo imprudente, e que não sabe respeitar o direito daquelles a quem governa, quando elles por felicidade chegam a conhecer que têm direitos! A este mal vem servir de remate um outro mal. O governo de Portugal quer, á sombra da Constituição, tornar o Brazil sua colonia; então os brazileiros se reunem, proclamam sua independencia, e tratam de constituir-se. Por pouco que se reflicta, conhecer-se-á, que este unico facto foi só o capaz de chamar os brazileiros em roda de s. magestade imperial, porque o ministerio dos Andradas, principiando com o maior enthusiasmo popular, *tinha acabado de indispor as provincias contra o governo. Este ministerio tinha posto em pratica o systema de terror, e no mesmo momento em que mais convinha fazer amar o governo para interessar os povos na defeza contra a oppressão das côrtes de Portugal. Viram-se nesta época deportações violentas e arbitrarias, diversas aterradoras prisões prepotentes, expatriações sem motivo, usurpações de poder, emfim tudo parecia tender ao antigo despotismo, só com a differença de ser despotismo brazileiro e não portuguez.* Sua magestade imperial, ouvindo o clamor e o descontentamento geral, fez o que por felicidade do Brazil tem feito tantas vezes: demittiu o ministerio, proclamou aos povos que a verdade custa a chegar ao throno, mas que emfim elle a ouviu e ia curar as chagas do seu povo afflicto» ([12]).

«A moderação, assenta Frederico II da Prussia, não é virtude ordinaria de soberanos» ([13]): muito menos de ministros que reduzem testas-coroadas a polichinelos. José Bonifacio, que chegou quasi a ter o influxo de Pombal, sentia, nessa hora, o travo dos amargos fructos de sua incontinencia. Desapparecido o precario favor do throno, que lhe restava? Como tinha esquecido o ensino que o «Tamoyo» pouco depois propinou

Digitized by Google

a dom Pedro? Não lhe «lembraria que a balança do poder não tem outro apoio senão a opinião, e que a força dos que governam não é mais nem menos que a força dos governados»? (14) Como tinha contribuido para que se esvaisse o grande prestigio que fruia, no seio de seus compatricios? Como deixara escapar magnifico ensejo, quando o povo, «enthusiasmado pela independencia», retribuia «o menor aceno de quem quer que o dirigisse», com «um vertiginoso apoio» (15), *id est,* ministrava em grau sublime, o que José Bonifacio dizia ser a base unica da «balança» do Estado? Em vez do «systema do terror», que o tornava odioso, «convinha fazer amar o governo, para interessar os povos», na obra commum, adverte, com um explendido discernimento, a folha paulista, cujas idéas se transcreveram. Não como se fez, com o emprego de habeis processos é que se conseguiria alfim o concurso efficaz das multidões, com o qual se organizasse uma imponente, magestosa força collectiva, para a rapida conquista de duas vantagens de urgencia. Annullar, primeiro, num facil arremesso, a pretenciosa, a vã «oppressão das côrtes de Lisboa». Extinguir, depois, e de um golpe as infinitas, as innominaveis torpezas, que disse o orgam dos Andradas, ter sido a nefaria obra de tres seculos de existencia colonial! Varrer do scenario, o que, sem este previo labor de saneamento, compromettia desde logo, as raizes mesmas da nossa vida independente. Varrer, de entre nós, impurezas assaz notorias, que eram, no entanto, os unicos «elementos de governo deixados» no Brazil, por el-rei: «auctoridades despresadas e desgraçadamente pela maior parte despresiveis, tropas detestadas, e infelizmente», «merecedoras de geral execração» (16). Já de si pessimo, o meio official, circumstancias se produziram que ainda mais aggravaram esse deploravel estado de cousas. Segundo Saint-Hilaire, o revolvimento da sociedade, em virtude dos abalos que se iniciaram em 1821, teve um fatal effeito, e assim era de esperar. Em vez dos

Digitized by Google

clarins da regeneração chamarem a postos os patriotas mais selectos, a voz de reunir deram-na, de ouvido a ouvido, os mixtificadores. Viu-se logo a consequencia! Salvo os Andradas, dotados de honradez puritana e raros mais, o que se associou na direcção do paiz, á turba infame de que nos fala o Turgot lusitano, foi uma gentalha infima de valor moral parecido ou identico, á que havia muito infestava, de alto a baixo, as espheras administrativas. Desde os primeiros minutos do movimento segregativo, (observa o naturalista) «ũa multidão de homens ignorantes, nutridos nos habitos do servilismo, se acharam bruscameute chamados a participar dos negocios» da communidade, e «as paixões nascidas, ao mesmo tempo, do systema colonial e do despotismo enervado de dom João VI, se desencadeiaram sobre o Brazil, dispostas, pelo que se via, a reduzil-o a pedaços». Accrescenta que dom Pedro quiz escolher, mas, «passava de um fraco a um corrupto. Encontrou um tão grande numero de homens viciosos, (conclue) que natural nos fosse, talvez, o descrer da honra e da integridade» ([17]).

Definindo, com uma perfeita maestria, a situação que começou a mudar, para melhor, só depois do 7 de abril, affirma, por modo categorico, o que occulta o espirito de partido e desconhece a vadiagem literaria. *Só nominalmente desapparecera um «despotismo empobrecedor e desmoralisador», á sombra do qual «os habitos de venalidade se tinham inoculado em todas as classes»: «os brazileiros haviam nobremente sacudido o jugo do systema colonial, mas», «persistiam, cumpre dizel-o, sob sua triste influencia»* ([18]). Perpetual-o, era, de facto, o maximo interesse daquelles em quem um torpe egoismo inclinava a impedir o accesso aos dignos, em todas as avenidas do Estado. Perpetuar o velho arbitrio, sob novas roupagens institucionaes, era o alvo unico desses vermes de immunda vasa; accrescida a faina scelerada, vilissima, das antigas, com

Digitized by Google

a das quadrilhas de ultima data, que vinham sofregas, avidas, compartilhar da ignobil *curée*.

Austeros de costumes, os Andradas, sem o querer por certo, favoreceram-nas, com um outro desaso, um lamentabilissimo erro de tactica. Vendo que todas as forças vivas de melhor quilate, se achavam, no paiz, arregimentadas dentro do partido nacional por excellencia — o republicano federalista — que imaginaram, com o fito de melhorar-se? Tudo indicava ser de muito proveito, o prolongar-se a momentanea alliança desse gremio, com o principe. Graças ao accordo de ambos, possivel era chegar-se a uma transacção, assegurando a concordia dos brazileiros. Cedendo os ultimos alguma cousa de suas aspirações de mais extremo radicalismo, cedendo tambem de sua parte dom Pedro um pouco de suas mais vetustas regalias, facil era combinar-se um regimen intermedio, que conviesse a todos, mixto de realeza e democracia, *ad instar* da que preside aos destinos da Grã-Bretanha (19). Em vez de enveredar por esse rasoavel caminho, barafustaram os Andradas direito aos rumos que mais apprehensões suscitavam a Sylvestre Pinheiro. Para oppor um partido a outro partido, admittiram o concurso da borra social, a tropa collecticia, «gente muito ordinaria», «a mais infame, e baixa do tempo», resa a chronica (20).

Que podia succeder com um principe já de si predisposto a companhas rasteirinhas, notando que figuras de escol se não dedignavam de emparelhar-se com a canalha desprezivel, amaltada pelo «portuguez *José dos Cacos*», pelo «*mulato Orelhas*», e outros, iguaes na côr e na baixeza? Que podia succeder, vendo que tinham voto nas cousas publicas, «*Lafuente, Miquelina, Porto Seguro*», heroes de uma «cohorte de caceteiros», ensinando á «pancada», «as pessoas desaffectas a José Bonifacio»? (21) Succedeu que o chefe do Estado, jovem e inexperto, se atascou em o esterquilinio, á cuja beira, já nol-o deixara o antecedente ministerio: á solta ficou s. a. real, entregues os seus impe-

Digitized by Google

tuosos instinctos, aos estimulos «dos muito depravados, que o rodeiavam» (22). Succedeu o que se relatou. Constrangidos foram a largar os postos ministeriaes, os imprevidentes timoneiros, que, se pactuavam com os maus, se mantinham como homens limpos, em meio da renascida ou continuada sordicia. Os monarchistas honestos que ainda persistiam unidos em torno de dona Leopoldina, sympathica e nobre senhora, breve se viram relegados a uma annulladora penumbra. A luz que se irradiava da côrte onde fulgia excelsa pureza, obliterada se achou pelo que era o falso brilho de outra: *no light, but rather darkness visible* (23). Eclypsou-se a magestade real, ante a grosseria engalanada, que se estadeiava bem á face dos portões do palacio de São-Christovam: a da corruptissima deidade paulista, que reproduziu entre nós as torpezas da Dubarry e teve analoga preponderancia. Essa linda creatura (que gosou no Imperio de um prestigio cuja fatal extensão vereis a seu tempo registrada) pode a historia consideral-a como a viva representação de um reinado, qual o foi a querida de Luiz XV. A magia de uma, quanto da outra, lembra a da meratriz do Apocalypse, recoberta de purpura, escarlata e ouro, recamada de perolas, de gemmas preciosas, tendo á dextra, a transbordante, a fulva taça da immundicie e das abominações... *circumdata purpurâ, et coccino, et inaurata auro, et lapide pretioso, et margaritis, habens pocolum aureum in manu sua, plenum abominatione et immunditiâ...* (24)

«Quando o Brazil respirava, e já lhe parecia divisar novos horizontes», com o termo da crise em má hora aberta pelo primeiro ministerio; outra começa, graças em parte ao funesto poder da mimosa de s. magestade (25). O imperador se arroja a dissolver a assembléa constituinte, «numa época, em que os povos se achavam ainda assustados e cheios de desconfianças do governo. Pernambuco e Parahyba, Ceará, e Riogrande do norte separaram-se do Rio e proclamaram

Digitized by Google

a Republica do Equador». «As mais provincias assustadas mas esperando na promessa do seu imperador ainda se contêm. Apparece com effeito o progresso da nova Constituição, onde se acham muitas cousas boas e muitas dignas de prompta reforma, afim de que o povo esteja mais seguro em seus direitos e com melhores garantias: o que faz, porém, o ministerio? Quando s. magestade o imperador offerece aos povos o projecto» em termos «de ser alterado e modificado pelos seus deputados convocados para a nova assembléa constitucional; o ministerio suggere a idéa de que peçam as camaras municipaes o juramento do mesmo projecto como Constituição, e isto, sem discussão alguma e por uma tal maneira, que todos, aterrados, ou foram subscrever á vontade tacita do ministerio, ou se retiravam, para não sellar, com seu nome, um acto, quasi forçado e em que não tinha parte a prudencia e a reflexão. Mas emfim, jurou-se a Constituição como quiz o governo». E de que fórma «o ministerio tem dado execução a este novo pacto social, tão de seu gosto e de sua approvação?! Desta falta se lamentam os brazileiros. Elegeram-se deputados, e senadores, mas não se lembrava o ministerio nem de chamal-os á nova assembléa, nem de declarar á nação a causa de um tal» proceder. «Os receios e as desconfianças cada dia se augmentavam: as leis dormiam». «Em Montevidéo, degenerados hespanhoes (quem sabe se seduzidos) pedem o governo absoluto e em vez de serem processados e punidos como perjuros, inimigos da sua patria e attentadores contra o systema do governo adoptado pela nação; são encorajados no seu crime pelas recompensas, que lhes dá o ministerio»... (26) Envilecidos orientaes davam, assim, o braço, aos asseclas da tyrannia! Afortunadamente, outros, mais dignos, de concerto com os liberaes extremados e irreconciliaveis do Brazil, iam erguer bem alto a bandeira das reivindicações populares, abrindo-se, com isto, nova phase da interrompida, não acabada grande intriga republicana.

Digitized by Google

Digitized by Google

NOTAS

Dedicatoria — Motiva a referencia ao *ayuntamiento* da capital argentina, o nobre proceder que observou, na sessão capitular de 1 de Outubro de 1805. Em data de 22 anterior, o vice-rei Sobremonte lhe havia dirigido um officio, sollicitando a acquiescencia da municipalidade, para um ataque «repentino», que «decisivamente» pretendia fazer ao sul do Brazil, não só com o fito de exercer uma represalia vingadora da tomadia das Missões orientaes do rio Uruguay, como para estancar o contrabando e prevenir males futuros. «O nosso parecer e voto decisivo», discorre a communa portenha, «é que sem replica, não consentiremos semelhante acção e nem assentiremos de fórma alguma, que os portuguezes sejam atacados, emquanto gosarmos de paz e amizade, com que ambas as nações se estão tratando. Se porventura os portuguezes se têm adiantado pelas nossas fronteiras, esse é o fructo que tiram os vassallos habeis daquella nação; e da nossa parte está em v. ex.ª pôr em execução a boa disciplina em a nossa tropa da raia, para que cuidem» os soldados «em seus deveres, pois são elles mesmos que despresam a companha» dos fieis ao serviço, graças á reinante «inacção, proceda ella de quem proceder. Não pensamos v. ex.ª deixe de reflectir que neste mesmo momento acaba a Hespanha de expôr ás nações da Europa, em um manifesto, a queixa que clama contra a Inglaterra, por lhe haver tomados os seus navios, sem declaração de guerra». Em face de tal antecedente, «quereria agora v. ex.ª» assumir o papel «de verdugo exemplar» em caso parecido, «commettendo a mesma acção sem motivo, contra Portugal»? Ora, «v. ex.ª devia ter em vista que os portuguezes, em outras acções nesta campanha, quando tinham pouca tropa, e esta não paga, sempre levaram vantagem, e muito mais hoje, que além de terem tropa de linha, muito bem paga, tambem» possuem «muita tropa auxiliar. V. ex.ª deve viver persuadido de que, se aqui se commettesse o injusto designio de v. ex.ª,

Digitized by Google

de atacar os povos» do Continente, «no mesmo instante veria os portuguezes entrarem por nossa banda, fazerem a sua linha divisoria por este rio da Prata, principiando por Montevidéo até os seus confins. Eis o nosso decisorio voto, o qual o intimamos a v. ex.ª, para que assim o cumpra, e não dê um só passo a este respeito» (a).

A homenagem a Sylvestre Pinheiro comprehende-a facilmente quem conhece os magnificos actos publicos, de tão grande homem, em registro nas paginas desta obra. A que recebe o querido nome de Rio-Branco, tem explicação em serviços recentes, assaz notorios, com especialidade a nobre, espontanea restituição de uma zona extorquida a vizinhos, exemplo a seguir em casos analogos. A que a imparcialidade manda prestar ao nosso ultimo imperador, está amplamente justificada pela constancia de suas vistas, sempre adverso, elle, a uma grande corrente funesta, que se ia formando entre nós, inclinada a prevalecer-se da extrema desordem em que se tinha engolfado o Uruguay, para renovar uma usurpação, que cessara em 1828. O auctor fica-se por aqui, reservando a explanação deste sensacional mysterio, para outra obra em preparo, «A diplomacia do Brazil no Prata».

(a) Vide as duas peças retro, na secretaria do exterior, a cujo archivo, não é demais repetir, pertencem todas as que foram citadas, sem menção da procedencia.

LIVRO I

Cap. I — (1) Sallustio, «Opera», *Jugurtha*, § 2.º.

(2) Alexandre Herculano, «Da origem e estabelecimento da inquisição em Portugal», liv. 5.º, *in-fine*.

(3) Maria Amalia Vaz de Carvalho, «Vida do duque de Palmella», I, 182.

(4) J. Lucio de Azevedo, «O marquez de Pombal e a sua epoca». Vide cap. 3.º.

(5) Dom Luiz da Cunha, «Instrucções a Marcos Antonio de Azevedo Coutinho», fls. 189 verso e 190. Manuscripto da bibliotheca do paço da Ajuda.

(6-7) João Francisco Lisboa, «Obras», IV, 725.

(8-9) Padre Antonio Vieira, «Cartas», a CCX., a Francisco de Brito.

(10) Cit. «Instrucções de dom Luiz da Cunha», fl. 192 verso.

(11) S. L., «Historia de el-rei dom João VI», 43.

(12) Maria Amalia, op. cit., I, 233, 234. Attribue a auctoria do projecto a Palmella. Tudo persuade que pertence antes ao seu illustre parente e futuro cunhado.

(13) Cit. «Historia de el-rei», 41, 42.

(14) Vide o «Plano sabio proferido no parlamento de Inglaterra pelo ministro de estado mr. Pitt, sobre a continuação da guerra

Digitized by Google

com a França, e trasladação do throno de Portugal para o novo Imperio do Brazil», Lisboa, 1808.

(15) «Minuta da representação a s. magestade sobre o estado da causa publica e providencias necessarias», na «Revista do Instituto», XLVI, 11.

(16) Vide «Estado militar da Banda septentrional do rio da Prata em 1806», relatorio anonymo.

(17) Oliveira Lima, «Dom João VI no Brazil», I, 311.

(18) O que consta da primeira parte deste periodo, relativamente ao destino do conde, em seu regresso da Europa, infere-se de uma peça existente no archivo publico, da assignatura delle e datada de Belém, sitio entre o Quarahy e Arapehy, no que foi depois o Estado oriental. Vide traducção da «Memoria sobre o porto de São-Pedro do Riogrande do sul», dirigida em 12 de julho de 1798, a dom Rodrigo de Sousa Coutinho.

(19) Sec. das relações exteriores.

(20) Note-se, desde já, que não é bem a força, o que se preconisa, e transparece isto, de paginas a seguirem.

(21) O auctor apenas se refere á gente de Montevidéo, porque ahi de facto se concentrava ou melhor ahi estava, segundo elle, a inteira vida do paiz. Este, para além de *las afueras* da cidade nascente, era nada mais que «um grande despovoado», onde ás vezes, em 10 leguas de percurso, se não encontrava «nem um rancho de palha». Os orientaes não costumavam morar nas «estancias», que eram entregues ao cuidado de «indios paraguayos, peões gauchos e alguns escravos». Em toda a «campanha», os fogos não passavam de 1.020, assim distribuidos: Melo 30, Minas 80, San-Carlos 40, Maldonado 80, Piedras 40, Canelones 80, Santa-Lucia 100, San-José 100, Colla 20, Colonia e arraial de San-Carlos 80, Las-viboras 30, Soriano 100, Mercedes 200, Belém 40.

A procedencia do pessoal incumbido geralmente do meneio das herdades, é confirmada por duas passagens de John Mawe, «Travels in the interior of Brazil, including a voyage to the Rio de la Plata», pag. 26, 28: «*These* (os rebanhos) *are guarded principally by men from Paraguay called peons*». «*The peons are chiefly emigrants from Paraguay*».

(22) O grypho é do auctor deste livro.

(23) Cit. relatorio. «O unico sentimento que tem delle, (consta de tal peça) foi de não ter recebido graças pela Reconquista de Buenos-aires e recompensas pela gloriosa defeza de Montevidéo». Adiante consta o que de facto se deve pensar da solidez e sinceridade dos affectos que existiam para com a metropole.

(24) Comparai este juizo, com o de Luiz Alberto de Herrera, em «La diplomacia oriental en el Paraguay», I, 77, e Francisco Bauzá, «Historia de la dominacion española en el Uruguay», II, 522, 555.

Digitized by Google

(25) Além desses dous partidos, «existe um outro, o qual ainda que debil, e esquecido, pode renascer das suas cinzas, e favorecer uma nova ordem de cousas: é o do marquez de Sobremonte e sua numerosa parentela, que comprehende todas as antigas familias de Buenos-aires».

(26) O importante manuscripto consigna tanto o quadro das forças bellicas que existiam naquella incipiente communidade, cercada ainda por um vero «deserto», como historia episodios da lucta com os bretões, que julga auctorisarem o seguinte juizo: «Destes successos se pode concluir, que os hespanhoes, considerados individualmente, terão valor, e intrepidez; porém que, em corpo de exercito, não têm qualidade alguma, que os possa fazer temiveis á tropas portuguezas».

(27) Esta passagem que, só por si, é sufficiente para a ampla legitimação das reivindicações libertarias de caracter mais radical, fortalece a de um escriptor moderno, Garcia-Calderon, em livro sobre «As democracias latinas da America», em cuja pag. 82 (ed. franceza) isto se lê: «O corpo de funccionarios do Estado absorve as riquezas do fisco; elle era formado ha um seculo, por um complexo de castelhanos vorazes; hoje, por outro, de americanos sem vontade».

(28) «O Perú é tão necessario ao Rio-da-Prata (diz em outro lugar) que nunca se deve separar o projecto de unir-se a um, sem assegurar-se no mesmo tempo que se sujeitará o outro. É esta uma das idéas favoritas dos hespanhoes, e que pode tranquillisar todos os partidos, especialmente os militares e empregados», cujas merendas, de outro modo, podiam ser em risco...

Como esta circumstancia explica o afã com que em 1810 se curou de sujeitar o Alto-Perú, destacando para ali, sem perda de tempo, a expedição Balcarce! Possidonio da Costa (vide carta de 3 de julho), escreve que os revolucionarios «tambem contavam com as provincias de Lima», o que diz por haver supposições de que Liniers, de Cordova, as chamara a si. Na de 7 de agosto, relatando a repulsa do enviado ao Paraguay, *que recusou qualquer accordo com a junta*, affirma que, pelo correio chegado do Perú, «dizem Chuquisaca diz o mesmo, e que Potosy mui poucas cartas mandou, que nada dizem»,—o que nenhuma significação teve, pelo que adiante consigna. Em carta de 7 de setembro, allude a uma, de Paula Sans, governador hespanhol do referido Potosy, dirigida a Liniers, em que declara o «que via nos povos» de sua jurisdicção, os quaes eram «os mais inflamados em querer seguir a Buenos-aires» etc.

(29) Duarte da Ponte Ribeiro, que conheceu a fundo esses povos, não participava de tal opinião e se mostra de accordo com a que para adiante apparece. Fazendo referencia ao projecto de en-

Digitized by Google

thronisar principes europeus em as antigas colonias hespanholas, e na opposição que encontrou na America do sul; escreve que nas mesmas vigorava, a semelhante respeito, um «unanime sentimento». — Vide «Pro-memoria das allegações que fazem as republicas do Prata» contra o auctor do «Plano para estabelecer monarchias na America». É a que tem a data de 6 de julho de 1862.

CAP. II— (1) Vicente Lopez, «Historia de la Republica argentina», II, 272, diz com erro, que a communicação é de 21 de março.

(2) Vide o extracto do diploma, em Pereira da Silva, «Historia da fundação do Imperio brazileiro», I, 279.

(3) Perichon de Valdemil, diz Vicente Lopez, Vandevil, escreve Bauzá; e Groussac, Vandeul. O verdadeiro nome encontra-se em uma carta de Liniers a Cisneros, a 3 de outubro de 1809, em que fala de «seu genro, o tenente-coronel Juan Bautista Perichon y Banderill». — Vide sec. do ext. Como se sabe, uma filha de Liniers casou com um irmão de madame Ó Gorman, acontecimento a que se faz referencia, para diante, numa carta de Possidonio da Costa.

(4) O auctor do relatorio prosegue, depois, no exame, dizendo sobre os homens que lhe pareciam ganhaveis, para a causa real, por via de opportuno suborno ou peita. Sobre o caracter de Liniers, comparar o que acima consta, com o que exaram Lopez, II, 182, 311, e Groussac, «Santiago Liniers», *passim*.

(5) Sec. do ext. No documento figura a data de 29 do mez supra. Vide Pereira da Silva, «Historia da fundação», I, 279; Groussac, op. cit. 181.

(6) «Historia da fundação», cit. vol. e pag.

(7) Alexandre Eloy Portelli, «Estado actual da força militar da Capitania de São-Pedro, com as notas das circumstancias, caracter e prestimo dos seus respectivos officiaes».

(8) Vide na sec. do ext., notas soltas do punho de Duarte da Ponte Ribeiro.

(9) «Esta resposta lhe foi mandada por conducto do governador de Montevidéo», Francisco Xavier Elio, em data de 29 de abril, «advertindo-lhe este que ao approximar-se ao forte de Santa-Thereza, expedisse aviso ao respectivo commandante, que tinha instrucções para lhe ministrar escolta», e de onde proseguiria, «acompanhado de um seu ajudante-de-ordens». Papeis soltos da sec. do ext.

(10) Communicações anonymas transmittidas, de Buenos-aires, a José Bernardo de Figueiredo.

(11) Segue-se um periodo que é difficil de entender: «Lembre-se que Minino, (*sic*) e o pensamento que o acompanha... Fantasma». Ha depois ũa nota, declarando a procedencia: «Auctor portuguez», diz.

Digitized by Google

(12) O grypho é do auctor do presente livro.

(13) A mensagem por ultimo extractada, é escripta em castelhano e certamente por Filippe Contucci.

(14) A missiva anonyma cit. por ultimo consigna tambem a duplicidade que o poderoso e influente chatim empregou nas suas relações com os inglezes. Manteve-se em boa harmonia, sempre, com elles, para a seu salvo preparar a resistencia em que foram vencidos os invasores, diz, e mostra com isso, o perigoso caracter de que era dotado o referido alcaide.

(15) Vide nota antecedente. Da attitude que assumiram os inglezes e a que se faz referencia na passagem suppra, tambem falam Manuel Francisco de Miranda e outro coetaneo, que manteve interessante correspondencia com o ministerio luso. Para mais uma vez comprovar-se o valor historico da memoria anonyma, comparar o que insere ácerca de Alzaga, com Lopez, II, 314; Groussac, 289, nota.

(16) «Estado militar da Banda septentrional». Perigoso não era só o trefego hespanhol e sim tambem outro seu compatricio, que o acompanhava como a sua sombra e teve nome em varios successos da época: «Antonio Lopez», que «é miniatura delle e pessimo malvado». «É seu agente de negocios», escreve o auctor da memoria, addindo que os informes nella gravados alcançam até 15 de março e que, quanto ao depois occorrido, nada sabe.

(17) Mommsen, «Histoire romaine», IV, liv. 4.º cap. 1.º

(18) Vide o cit. «Plano sabio», cuja idéa matriz deixou transparente o manifesto lançado ao mundo por dom João, ao pisar fugitivo as praias americanas; idéa a que allude tambem a referida mensagem em lingua hespanhola, assim como o «Estado militar da Banda septentrional», conforme se terá observado. Vide tambem Beauchamp, «Histoire du Brésil», III, pag. 509.

Hypolito da Costa, de Londres, onde assistia, lançou tambem os seus pregões da grande novidade. Como lhe era facil conhecer de outiva o que estava em gestação nos departamentos do Estado, reproduz em o n.º de junho de 1808 do «Correio braziliense», um ecco assaz claro do que naturalmente se sussurrava e se registrou no discurso de Pitt. Feitas varias considerações, a respeito da situação da monarchia de Carlos IV, em suas annexidades com o paiz vizinho a oeste, aborda o assumpto do embarque da familia real para a terra de Santa-cruz, onde ia fundar «um novo Imperio». Tem para si que os successos presenceados além da raia bastam para justificar a «sabia politica do principe-regente, em mudar a sua côrte para» a America. «Estes acontecimentos em Hespanha são intimamente ligados» com os que ali se annunciam, isto é, «com o Imperio do Brazil». A queda da dynastia de Bourbon, «além de devolver á familia de Bragança o seu direito ao throno de» Castella, «por correspondencia» lhe dá «um justo titulo de se apossar daquella parte das colonias hespanholas,

Digitized by Google

que ficarem ao alcance de suas forças», bem capazes da empreza, porque «não ha na Europa raça de homens mais valorosos».

Arriaga, na sua «Historia do movimento de 1820», vol. I, 286, diz que foi isto uma compensação que o ministerio de Saint-James procurou garantir á familia que se via despojada, na Europa, de seu velho senhorio, pelo poderoso monarcha que pretendia, ha um seculo, fazer do mundo, o que hoje anhela outro. Napoleão, como se sabe, tambem cogitou da vindoura sorte dos que expoliaria em Portugal. Deixava-lhes «as possessões do Brazil», das quaes «nada queria o imperador». Eugenio Izquierdo, como se adivinhasse a machina em preparo na chancellaria de Lisboa, sob o patrocinio da Grã-Bretanha, ponderou-lhe «haver seus inconvenientes» na idéa, pois a corôa portugueza, «ajudada, podia formar um Imperio fatal a Hespanha e damnoso á mesma França». Vide Lafuente, «Historia general de España», XI, 552.

CAP. III — (1) Lopez, cit. «Historia», I, 374, 375. Outro escriptor de singulares meritos, Groussac, participa destes erros. Vide op. cit. 117, 157, 171, 176, 178, etc.

(2) «Revoluções cisplatinas», I. *passim.*

(3) A. Comte, «Philosophie positive», vol. IV, lição 48.ª; «Politique positive», vol. II, cap. 7. Pierre Laffitte, «Philosophie première», 6.ª lição.

(4) O nome cit. consta da correspondencia de Possidonio da Costa. Vide carta de 18 de junho de 1809. Vai dentro «um papelinho», diz, «com o nome de um emissario inglez dos que se occupam na seducção da Liberdade». — Não se acha traçado mui claramente, esse nome, na mencionada peça.

(5) Cit. «Revoluções», I, 220 a 222.

(6) Lopez, II, 92, e «Correio braziliense», II, 562. Trata-se da carta de 6 de março de 1808 a mr. Windman. Note-se que a redacção do derradeiro topico, mui nitidamente distingue os dous anhelos que acalentavam os patriotas: que era no desejo delles, não só alcançarem a autonomia completa, sim tambem firmal-a sob a fórma republicana. Isto é, nutriam precisamente as duas tendencias que o egregio publicista portenho declara não existirem no seio das communhões platinas.

Auchmuty, como se preparasse uma antecipada refutação da passagem criticada, ainda em outro ponto a infirma, da maneira mais expressa. «A prisão do vice-rei» Sobremonte, «levada a effeito pelo povo de Buenos-aires, (diz) é um evento que tem por si mesmo grande importancia, *e que deu a primeira suspeita de quaes eram as miras dos homens que encabeçam esse povo.* Esse grave successo me convenceu de que, bem que os filhos do paiz são nossos inimigos, *o são ainda mais de seu presente governo*».

Digitized by Google

Em outro paragrapho, o general assenta que o partido *criollo* «não aceita nada que não seja a independencia», e um topico de Popham, que assaz robustece o que exara o seu compatricio, explica perfeitamente, porque resistiram com tanto brilho, os naturaes decepcionados. «Os filhos do paiz», escreve, historiando a primeira entrada, «haviam acreditado que esta expedição tinha especialmente por fim declarar sua independencia delles». Vide vol. I, pag. 621 da mesma obra.

Possidonio da Costa, auctor de larga correspondencia, para diante cit. com abundancia, ainda que repita na mesma, a lenda da iniciativa britannica, registra que «o dr. Presas» foi quem «na estada da esquadra ingleza neste rio» da Prata, «lhe mandou todos os planos para a independencia». Isto escreve em carta de 25 de maio de 1809, a dom Rodrigo de Sousa Coutinho. Ora, em fevereiro havia estampado o «Correio braziliense», a resposta que receberam em Buenos-aires as proposições de Strangford e Sidney Smith, relativas a um accordo commercial; resposta essa que parece confirmar a noticia daquelle, ao ministro do principe-regente. «Vós (teriam dito os habitantes da cidade) não quizestes soffrer, que nos constituissemos em nação independente, bem que estivesseis ainda em guerra com a Hespanha, agora allegaes», «para negociar comnosco», «terdes feito a paz com ella», esquecidos de que suas leis o impedem... (Vide vol. II).

(7) Vide Funes, «Esboço historico da revolução das Provincias-unidas da America do Sul», 178, em appenso aos «The reports on the present state of the Provinces of South-America, drawn up by messers. Rodney and Graham». Bibl. de Genebra.

(8) Bacon, «Opera», introducção á *Restauratio magna*.

(9) É o que parece ter-se dado com Vicente Lopez.

(10) Conde de Liniers, «Memoria sobre o porto do Riogrande do sul». Arch. publ. Os versaletes e latinos são do auctor do presente livro, que deve o conhecimento desta memoria, a indicação de Raul Nielsen, illustrado riograndense e talentoso exegeta.

(11) «Bernardo Monteagudo. Escritos politicos», 253.

(12) Mawe, «Voyages dans l'interieur du Brésil», vol. II, pag. 271, em que figura um *Exposé des premiers événement qui se sont produits dans les Provinces de la Vice-royauté du Rio de la Plata*. Mawe, que chegou ahi em 1804, foi testemunha presencial da invasão de Auchmuty em Montevidéo, e acompanhou as forças que com Whitelocke atacaram Buenos-aires. Seu juizo é pois do maximo peso.

Antes de apparecer na Imprensa o delle, Hypolito da Costa estampava um outro, que é quasi identico, em o que concerne aos dados chronologicos. Eil-o aqui: «Ha um plano de longo tempo meditado, e que por varias vezes tem estado ao ponto de executar-se, e

Digitized by Google

agora por circumstancias accidentaes se acha adormecido, para dar liberdade á America hespanhola». Vide «Correio braziliense», n.º de junho de 1809, vol. II.

(13) Humboldt et Bonpland, «Voyages dans les regions equinoxiales du Nouveau-monde», de 1799 a 1804, vol. I, 574, 575.

(14) Op. cit, II, 129.

(15) Vide suas cartas a Hamilton, em 6 de abril e 19 de outubro de 1798, e outra da ultima data, ao general Knox.

(16) Sarmiento, «Conflicto y armonias de las razas en America», 337.

(17) Segundo carta desse mez, dia 20, dirigida ao marquez del Toro e cabildo de Caracas, eis ao ver de Miranda, a posição politica e o perigo que encerrava pára as colonias: — «Os partidos inglez e francez de Hespanha buscam attrair-nos», diz. Fujam todavia, de compromissos. Tratemos unidos de «nossa salvação e independencia».

(18) Manuel Aniceto Padilla.

(19) «Correio braziliense», vol. VIII, XVII e XVIII.

(20) Vide a obra de Depons sobre a revolta de Caracas e a «Politique des cabinets de l'Europe pendant les règnes de Louis XV et Louis XVI», cit. na «Revista de Edimburgo», vol. VIII e XXII.

(21) Mello Moraes, «O Imperio e a Independencia do Brazil», 69. Saint-Hilaire, «Voyage à Riogrande do sul», 468, faz referencia, tambem ao «odio dos americanos contra os europeus» e ajunta que *«elle era infinitamente maior nas colonias hespanholas»*.

(22) Vide quanto á materia de todo este cap., as duas revistas por ultimo cit.

(23) «De cive» cap. V, § 1. (24) Vide a nota n.º 20.

(25) O centro das agitações, no dizer de um contemporaneo, era «o bem nomeado café de Marcos». Vide Possidonio da Costa, epistola a dom Rodrigo, em 22 de abril de 1811. Esta noticia confirma a que consta de Lopez, op. cit.

(26) O grypho é do auctor deste livro.

(27) «Nesse modo de pensar estavam ao tempo de minha saida do Rio-da-Prata», ajunta o emissario ou confidente do gabinete portuguez, ali.

(28) Comprehende-se que este modo de pensar não era o do povo em geral, sim dos homens do trafico mercantil.

(29) «É digno de ver-se o voto de Liniers a este respeito», diz o auctor da memoria, ao fim do paragrapho.

CAP. IV — (1) Chateaubriand, «Oeuvres», *Mémoires d'outre tombe*, I, 109. Vide *Agamemnon*.

(2) Carta de 28 de julho de 1808.

(3) Possidonio da Costa, carta de 12 de outubro de 1809.

*

Digitized by Google

(4) Idem, idem, de 26 de agosto de 1810.

(5) Bauzá, II, 398. (6) Lopez, II, 77. (7) Bauzá, II, 445.

(8) Lopez, II, 314. (9) Idem, idem, 171.

(10) Vide o manuscripto a cima e abaixo cit.

(11) «Estado militar da Banda septentrional». Os italicos, versaes e versaletes são do auctor do presente livro. As capitaes constam do documento.

Eram os regentes dessa oligarchia, com certeza, os individuos de que fala Pueyrredon. Em extractos de «sua defeza» existentes na sec. do ext., consta dizer elle que sempre houve partido francez em Buenos-aires, o dos que pretendiam, por meio da França, manter «as restricções coloniaes». A esse partido (accrescenta) se juntou o successor de Liniers. Consta, entretanto, de carta de Possidonio (a 22 de maio de 1810, 1.ª dessa data), que Cisneros á puridade convencia os patricios alliados a dona Carlota, que tambem estaria com ella, na devida opportunidade.

(12) Carta de 26 de agosto de 1810.

(13) Idem, sem data, posterior á de 12 de outubro de 1809.

(14) Cit. carta de 26 de agosto de 1810.

(15) Idem, sem data, posterior a 12 de outubro.

(16) Bauzá, «Dominacion española en el Uruguay», II, 532. Manuel Francisco de Miranda, em carta de 20 de julho de 1808, declara que ainda se achava na referida cidade, nessa data, «esperando as ordens da côrte para poder passar». Aqui em Buenos-aires, «é o que dizem», ajunta.

(17) «Atrevo-me a provar», aggrega o auctor da memoria, que tal numero de praças é «de sobejo para tomar a predita cidade, e guardar todo o paiz comprehendido entre Maldonado, e Arroio-da-china, até a fronteira de Portugal».

Não é demais consignar que em o que concerne a intelligencias a estabelecer de futuro, diz o seguinte: «Aos negociantes de 1.ª classe duvido que seja vantajoso fazer-lhes propostas na certeza que não podem concorrer de coração em taes mudanças. Os individuos que se devem ter especialmente em vista são Liniers, e a audiencia como chefes do governo; dom Martim Alzaga como cabeça do povo».

(18) Vide o cit. «Estado militar da Banda septentrional».

(19) Arch. da sec. do ext.

(20) De la Beaumelle, «Mémoire sur madame de Maintenon», II, 23.

(21) A minuta do manifesto organisada por dom Rodrigo tem a data de 11 de agosto de 1808. «Corrigida por sir Sidney Smith», passou, depois da traducção em hespanhol, a ser impressa na fórma que appareceu. Nota a respeito (da sec. do ext.) mostra o nenhum fundamento de outras noticias publicadas.

(22) Em nossa extremadura meridional, teve-se como tão

Digitized by Google

certo o exito dos expedicionarios, que Magalhães annuncia *para breve*, a tomada de Montevidéo. Vide «Almanack de Portoalegre», 48, na «Revista do Instituto historico-geographico do Rio-de-janeiro», vol. XXX. (Esta publicação será indicada para diante, pelas seguintes abreviaturas: «Rev. do Inst.», «Rev.»).

(23) Possidonio, cit. carta de 26 de agosto.

(24) Filippe Contucci confirma a desastrosa impressão causada pela ida de taes peças. «Cortaram de um golpe todos os meus trabalhos, sendo-me necessario desde aquelle dia operar de mui diversa maneira», escreve de Buenos-aires, a dom Rodrigo, em data de 16 de setembro de 1808.

(25) Carta de 13 de setembro de 1809.

(26-27) Carta de 13 de setembro de 1809.

(28) Idem, sem data, posterior a 10 de outubro de 1809.

(29) Presas confirma o informe. Em pouco tempo, « a opinião foi geral»: os povos «anciavam» por ver no Prata a infanta de Hespanha. («Memorias secretas de dona Carlota», 29). Contucci, igualmente optimista manifesta receios, no entanto, ácerca de alguns dos referidos europeus. «Pouco se deve temer dos francezes, emquanto durar neste povo a effervescencia actual», diz: «mas a situação critica em que» os platinos «se acham os pode fazer tomar algum partido». Qual pode ser, deixa-o transluzir, com estas palavras, completivas de outras «reflexões», que lhe «nascem do amor, e não da ousadia»:— «Emquanto havia nestes mares sómente dous navios inglezes, eu tinha algum socego; mas agora avisam de Buenos-aires, que ha duas fragatas mais». Vide carta a dom Rodrigo, de Montevidéo, em data de 18 de agosto de 1808.

(30) Possidonio, carta de 26 de agosto de 1810.

CAP. V—(1) Lopez, II, 234.

(2) Idem, idem, 234. (3) Idem, idem, 507.

(4) Byron, «Obras», II, *A Napoleão Bonaparte*, 9.ª

(5) Lopez, II, 274. Vide tambem Possidonio, carta de 5 de janeiro de 1809.

(6) Lopez, II, 252, 253. Bauzá, II, 522, a 524.

(7) Lopez, II, 275. (8) Bauzá, II, 603.

(9-10) Carta de 5 de Janeiro de 1809.

(11) Cit. carta de 5. Ainda que reprovando a exploração que se fazia com o casamento de Juan Perichon e Carmen Liniers, Possidonio confessa por estas palavras, que alguma justiça houve nas da critica vehemente ou interesseira: «É verdade que eu o não louvo».

(12) Possidonio, carta de 5 de janeiro de 1809, já cit. Confronte-se com as narrativas de Bauzá e Lopez. O «interesse» constou de «oito pesos a cada um, além do refresco», explica o auctor da communicação.

Digitized by Google

(13) Cit. carta de 5 de janeiro.

(14) Idem de 16 de fevereiro de 1809.

CAP. VI—(1) Carta sem data, mas facil de comprehender que pertence á época que declara este livro. No paragrapho em que discrimina as facções em estado latente, escreve que «a turba segue os impulsos de quem os paga com dinheiro, e não com palavras». O desmentido que lhe daria não estava para longe, mostrando que precisamente a gente anonyma é a que tinha o destino de reduzir a pó as pretenções a cuja victoria se dedicara o julgador severo de um povo digno indubitavelmente de outro apreço

(2) Contucci morava na Banda oriental, onde possuia «estancia» em Caraguatá, um ou mais navios, e commercio. Parece ter constituido a mais duradoura conquista de Curado. Logo após a chegada do veterano, e naturalmente mediante informe seu, dom Rodrigo manda instrucções ao sujeito, que, em 18 de agosto lhe responde: «Fico entendido em fazer quanto v. ex.ª se digna ordenarme, em tudo me manejarei como fiel portuguez». Nessa carta notifica ao ministro, que aquelle marechal, de tudo em absoluto o trazia ao corrente. Curado, como se sabe, persistiu em Montevidéo ainda algum tempo; Contucci, porém, no mez de setembro já laborava na contra-costa.

(3) Duarte da Ponte Ribeiro, nota avulsa. Escreve constar isto de uma carta de Linhares ao conde de Aguiar, em 16 de janeiro de 1809.

(4) Possidonio se prevaleceu da conjuntura, para uns saborosos despiques. «Eu já vejo sentirem os europeus a desgraçada sorte de Hespanha, (escreve) não só pelo que nella perdem, senão pelo que temem lhes succeda com os nacionaes, e isto parece, sr. exmo., que é um claro indicio de que não ignoram os projectos daquelles, e eu por bons modos lhes digo que é a fórma com que Deus compensa os grandes gostos que aqui houvera, quando souberam haviam saido suas altezas para fóra do seu Reino, quando as queriam por força conduzida a Londres, quando lhes queriam todo o mal». E addiu para mais certificar o ministro, de que soprava outro vento: «Reparo que nos não insultam como costumam, por qualquer cousa». Vide a predita carta de 10.

(5) Cit. carta de 10 maio de 1809.

(6) Idem, idem. O assessor do *governo,* segundo documento cit. alhures, era o dr. Villota. Lopez, III, 16, diz que o dr. Julião de Leiva accumulava tambem as funcções de «assessor do vice-rei». Ainda que o acto relatado mais se conforma com o caracter deste, do que com o daquelle, parece haver engano. Era assessor do cabildo.

(7-8) Cit. carta de 10.

(9) Os decretos mencionados são de 13 de janeiro de 1809,

Digitized by Google

e foram publicados em Buenos-aires, por bando de 15 de maio do mesmo anno. Vide estes papeis na sec. do ext.

(10) Possidonio, carta de 25 de maio de 1809.

(11) Idem de 9 de junho de 1809. O bando ou proclamação de Liniers é de 16 seguinte. A circular em que figura o decreto de graça é de 15 do mez antecedente. Vide arch. da referida sec. Existe no mesmo um bilhete anonymo, com a data de 17 de maio, endereçado á dona Carlota, affirmando ter chegado um *pliego* a 13 de fevereiro, em que a junta de Hespanha faz as suas mercês a Liniers, «*talvés por temerlo adicto a que siga la suerte de la metropole*», *(sic)* isto é que adhira aos Napoleões. Tambem noticia terem chegado muitas graças a outros, sem que isto possa ter influencia contraria á princeza: crescente é o partido de v. alteza real, diz.

(12) Possidonio, carta de 9 de junho de 1809.

(13) Idem, de 25 de maio anterior. Segundo se deprehende de Possidonio, algo obscuro é o papel que teve o almirante inglez destacado nas aguas americanas, em todo este negocio. «Depois de produzido o escandalo» (o da ruptura com Strangford) assenta Groussac (op. cit., 257) que «Sidney Smith provou que seu procedimento se ajustava, *no essencial*, ás instrucções secretas de Canning». Ora bem, Possidonio, depois de alludir ao obstaculo encontrado nos inglezes, menciona os «projectos» delles, «em que está reconhecido ter muita parte sir Sidney Smith», diz, «ou ao menos era de desconfiar-se», ajunta. Para diante escreve haver-se em Buenos-aires «alcançado ter este homem allucinado com enganos a serenissima senhora», apoiando-se em o «dr. Presas», cujos trabalhos pela independencia platina já foram relatados.

É por lhe constar a existencia de taes relações entre o famigeradissimo sujeito e o official-general da marinha ingleza, que, noutra passagem, se refere ainda assim ao auctor das *Memorias secretas:* «... e, como inclinado áquella nação, desconfiamos e muito que elle ainda hoje o seja, e ao que esta seguia com tanto empenho», isto é, a libertação das colonias sul-americanas.

(14) Contucci em duas cartas de 2 de junho confirma a reviravolta operada no Vice-reino. Segundo explica, a junta central de Hespanha é contra a princeza e pouco se lhe importa de saber em que mãos possam ir parar transitoriamente as colonias, desde que fiquem alfim ao paiz a que pertenciam. Mas, «*yá el cabildo de esta capital está convencido de que és nuestro deber reconocer en vuestra alteza real* (a carta é endereçada a dona Carlota) *la regencia del continente español-americano, y solo espera la oportunidad para descubrirse*». Isto corresponde aos esforços que faz Contucci, conforme o diz noutra carta da mesma data, dirigida, esta, a dom Rodrigo, em que lhe roga se sirva «*auxiliar con acendrados conocimientos una empreza digna de inmortalizar su nombre;*

Digitized by Google

pues que al fin ella tiene por objecto adornar con las quinas, los leones y castillos, y dar al suelo americano el grado de felicidad que es capaz la prudencia humana». O dialogo que apparece em Oliveira Lima, «Dom João», I, 300, foi remettido com a epistola precedente, ao ministro do principe, e não á esposa deste, como ali consta. A composição é de «um dos apaixonados de s. alteza real a princeza nossa senhora» e a letra do secretario ou amanuense do remettente, seu auctor decerto, o qual pede a dom Rodrigo a faça estampar.

(15) Vide Bauzá, II, 591. (16) Vide as trez cartas de 16 de junho de 1809. (17) Carta de 20 de junho de 1809.

(18) Taine, «Origines de la France contemporaine». *Ancien régime*, II, 261.

(19) Vide este papel na sec. do ext. (20) Vol. II, pag. 313. (21) Carta de 20 de junho de 1809. (22) Lopez, II, cap. 35. (23-24) Possidonio, carta de 9 de junho de 1809. Bauzá, II, 593.

(25) Possidonio, carta de 18 seguinte.

CAP. VII — (1) Contucci, carta de 18 de agosto de 1809.

(2) Idem de 12 de agosto de 1808.

(3) Cit. peça de 18 de agosto de 1809. Consta na mesma ainda o seguinte: «Esta carta com outra do marechal (refere-se a Curado), será apresentada a v. ex.ª pelo honrado portuguez Antonio Candido Ferreira, o qual, pelo muito amor que tem ao nosso amavel soberano, abandona gostosamente os seus negocios». Se possivel conceder-lhe uma audiencia, manifestará o que praticamos, diz ao concluir.

(4) Carta de 21 de agosto de 1808.

(5) Vide cartas de 29 de setembro, 5 de outubro e 13 de novembro de 1808.

(6) Vide cit. carta de 13 de out.º e a de 29 de jan. de 1809. Junto a esta se encontram duas de dom Manuel Belgrano a Contucci, muito amistosas, de 13 e 30 de novembro de 1808, e duas de M. F. Velez. Com as de Belgrano ha um *permiso* «reservado», em data de 26 de novembro de 1808, para introduzir um carregamento de generos em o Vice-reino, tendo, o documento, a assignatura de Liniers, que se refere a serviços de Contucci.

Multiplicava os delle, á dextra e sinistra, bem se vê, o industrioso personagem...

(7) Lopez, II, 266, 267. (8) Possidonio, carta de 27 de setembro de 1810. (9) Lopez, II, 266 a 270. (10) Contucci, carta de 23 de janeiro de 1809. (11) Contucci, carta de 26 de janeiro de 1809. (12) Idem cartas de 14 e 15 de fevereiro de 1809. (13) Idem de 12 de maio de 1809. (14) Possidonio, carta de 25 de maio de 1809. (15) Cit. carta de 25 de maio.

Digitized by Google

(16-17) Idem de 9 de junho de 1809. (18) Idem, idem. Contucci era do mesmo parecer.

(19) Possidonio, carta de 9 de junho de 1809. Na de 27 do mez seguinte, em que lembra a dom Rodrigo que «Saavedra é a nosso favor», addiu uma confidencia que induz a crer no que exara, ao fim da supracitada e foi reproduzido. Eil-a: «Agora acaba de dizer-me o amigo delle» Saavedra, «e meu, que ha pouco lhe dissera» este coronel, «que se fosse possivel apparecerem 3.000 portuguezes na Colonia, que cada patricio» de seu mando «valeria por dez, e que todos os mais que padecem duvida se uniam, e que se vencia sem desordem», — o que «lhe sirva de governo», observa Possidonio, ao eminente amigo delle.

Para o fim da carta anterior (a de 9 de junho), registra-se ainda o seguinte, que concorre para esclarecer o grau da interferencia que teve um dos notaveis argentinos, em os successos historiados. «Havia poucos instantes que Belgrano, deu-me um papel que concluiu á minha vista, para que fazendo-lho copiar esta noute pudesse (ir) nesta barca, inda que fosse com uma carta que prompta tinha, para Guezzi; afim de que apresentando-o a v. ex.ª, conseguisse dal-o á imprensa», no Rio-de-Janeiro.

(20-21) Cit. carta de 9 de junho. (22) E ainda «por lhe constar que já este dava passos tambem em favor da mesma senhora». (23) Possidonio, carta de 18 de junho de 1809. (24) José Basilio da Gama, «Uruguay». (25) Possidonio, carta de 27 de maio de 1810.

(26) Idem, carta de 18 de junho de 1809. Insiste por nova epistola de dona Carlota, para Saavedra, «porque nós sabemos», escreve aquelle, que o desgostou a falta de entrega da outra, que, com as mais, este vice-rei occultou, remettidas por v. ex.ª» a Buenos-aires, «pelo mestre Leandro José Pinto».

(27) Tanto peso podia ter o primeiro papel requerido, que um dos serviçaes do ministerio na capital platina, capacitado da urgencia em empregal-o, chegou a deliberar-se por uma fraude arriscada. «Contucci tentou fingir uma carta, como feita pela serenissima senhora, para mandar entregal-a» ao chefe do terço de patricios; carta esta em que lhe eram feitas «avultadas promessas, para melhor o dispor». Imaginado fôra isto «quando ainda se ignorava o seu pensar», ficando todavia em projecto. «Não lho consentiram a Contucci», os demais lusitanos do conluio, «tanto porque confiavam conhecer» o que almejavam, por intermedio do mencionado «amigo, logo que chegasse de fóra, como por entenderem que uma semelhante obra só teria lugar em caso ultimo». Demais, sobre ser justo «não comprometter a serenissima senhora», que ficaria assim obrigada á dispensa, quem sabe de que «sublimes graduações» a Saavedra; este «por algum acaso poderia» conhecer a falsidade. Possidonio, repu-

Digitized by Google

diando a idéa de usar-se de suppostas missivas, tinha empenho em fazer entrega das que o não fossem: — «Sr. exm.o, quizera eu ser o portador das verdadeiras, tendo por este meio occasião de o ter em vista» a Saavedra, «e de conhecer qualquer mudança, para eu poder remediar pelo amigo»; pessoa «que não é estavel aqui», compellido a demorar-se fóra da capital, «pelo trafico, na estancia». «Esperamos esta graça de v. ex.a, com o quê muito nos honrará», termina.

CAP. VIII — (1) Possidonio, carta de 20 de julho de 1809. (2) Vide carta sem data, seguinte á de 20 de julho e antecedente ao dia 24. Nesta patenteia o seu auctor a penuria do erario, affirmando «não havia pagamentos, á excepção da tropa». Com isto diz corria estarem mettidos «nestas facções» em que se dividiu a cidade, «todos os estranjeiros», e, portanto, ajunta elle, os portuguezes, — circumstancia que parece alarmal-o. Deixa transluzir ahi a quem attribue a causa, se não proxima, remota, dos alvorotos presenceados: «Malditos francezes, aliaz demonios», exclama, indignadissimo. A situação lhe parecia assumir um caracter de tamanha delicadeza, que almejava a assistencia de pessoas aptas a promoverem o progresso dos trabalhos a que se tinha votado. «Suppre aqui o lugar do coronel Vicente José de Velasco e Molina (a), o capitão Manuel Francisco de Miranda, homem muito perfeito em todas suas acções, mas, sem algum respeito, tanto porque os hespanhoes o conheceram aqui em lugar subalterno, como porque nelle não se encontra talento, espirito, nem figura». Outro podia bem ajudar-me, sobretudo agora, conclui. (Vide, quanto a este ultimo §, a carta sem data, já cit.).

(a) Commissario nomeado pelo Reino, em virtude dos tratados de 12 de outubro de 1777 e 11 de março de 1778, para com um outro, castelhano, liquidarem as reclamações decorrentes das guerras anteriores.

(3) Cit. carta de 20 de julho. (4) Cit. carta sem data. (5) Carta sem data já cit. Na de 20 de junho registra, correra a 19, que Charcas se tinha sublevado; que negava obediencia ao vice-rei do Prata, sendo presos os membros do governo local e fugindo outros, acto continuo procurados pelos rebeldes. Consigna, depois, haverem Contucci e Belgrano lhe mostrado cartas para suas altezas e egualmente para dom Rodrigo. Incluiam «plano que approvou», ficando em duvidas apenas a respeito do que nelle se declara, sobre a ida da princeza. «O certo é que assentamos com outro de nosso partido, em irem dispondo cousas successivas para essa occasião, e em mandarem logo sujeito intelligente que esponha de viva voz á mesma senhora, quanto vale a sua vinda, e o prompto que deve ser em beneficio geral para todos».

(6) Lopez, II, 324. (7) Idem, idem, 329, 402.

Digitized by Google

(8) Lopez, II, 329, 330. Explicando ulteriormente a sua conformidade com o pensamento do vice-rei, Saavedra e Pedro André manifestaram haver concorrido para decidil-os, tanto as insinuações de Liniers, quanto o «medo» aos elementos de guerra de que dispunha Cisneros. Affirmavam «ser constante que trazia 700 homens, numero a que era preciso sommar o dos tres corpos abolidos» em Buenos-aires no dia 1.º cujo quadro «excede de 2.000». Ora, taes unidades, segundo fôra sabido, «se estavam armando, com as muitas armas que esconderam e não entregaram» (a). Além disto, pesava nos animos o que consta de boato já transmittido para o Brazil, de que «o novo vice-rei tinha dito, que em caso preciso, contava com soccorros do Riogrande», cousa que não admira admittissem, quando Possidonio a teve como possivel. Chegou este a lembrar a dom Rodrigo, «que Saavedra era a favor nosso», com o quê procura evitar que o governo de São-Christovam fortalecesse a elementos que iriam guerrear os que o apoiavam já no Rio-da-Prata, — e que mui breve tomaram rumo em que foi deitado por terra o castello de esperanças, com que se andavam illudindo, as ambições da nossa impreclara dynastia (b).

(a) Possidonio, carta sem data, anterior a 24 de julho de 1809.
(b) Idem de 20 de julho de 1809.

(9) Lopez, II, 336. (10) Idem, idem, 343. (11) Vide a «Defeza de Pueyrredon», cit. alhures.

(12-13-14) Bauzá, II, 609. Possidonio, carta de 13 de setembro de 1809.

(15) Sobre a acção protellatoria Saavedra, Vide Lopez, II, 386.

(16) Lopez, II, 343, diz que o futuro director das Provincias-unidas passou, do carcere, para bordo do navio que o levaria ao Rio-de-janeiro. Peças que a seguir apparecem, legitimam outra noticia do caso. Fazem crer, antes, que se conservou occulto por algum tempo, até que poude partir, para a sua missão, junto da côrte do Brazil.

(17) Ainda a cit. carta de Possidonio. O ambiente em que se ia achar Pueyrredon, percebe-se qual era, em nota do punho de dom Rodrigo, existente junto da correspondencia daquelle mercador e apposta á sua missiva de 17 de setembro de 1809. Como falasse, nesta, em decreto do governo portenho sobre a liberdade do trafico mercantil, isto escreveu o ministro; «Para se responder a Possidonio, que recebi suas cartas, que muito estimei, e que espero não soffra o nosso commercio, visto o modo com que s. alteza real trata os hespanhoes nos seus portos, e que elles devem assim conhecer que s. alteza real nem directa nem indirectamente se intromette nos seus negocios, emquanto elles se mostrarem fieis ao sr. rei Fernando VII, com quem s. alteza real faz causa commum, pela salvação e conservação das duas monarchias».

Digitized by Google

CAP. IX — (1) Cartas de 9 e 13 de agosto de 1809. Na ultima, apparece uma ponderação, que mais tarde havia de ter o prestimo de servir de pretexto ao ministerio, para justificar as invasões no Uruguay. Eil-a: «*Las luces de v. ex.ª* (escreve a dom Rodrigo) *son mas que suficientes para dar el tono, y libertar a estos dominios de un mal que talves pueda contagiar a esos, con gran detrimento del bien de la humanidad*».

(2) Contucci, cartas de 9 e 18 de agosto de 1889.

(3) Carta de Possidonio, de 20 de julho, e de Contucci, de 9 de agosto de 1809. (4) Carta cit. por ultimo. (5) Oliveira Lima, «Dom João», I, 298. (6) Possidonio, carta de 13 de setembro de 1809. (7) Idem de 17 de setembro e 12 de outubro de 1809.

A attitude de Saavedra gerou taes suspeitas, que surgiram accusações entre os lusitanos. Possidonio, que antes admittira o boato de que o haviam peitado, nessa hora lhe innocentava o proceder, «por se persuadir que elle ia sustentar na melhor fórma» as auctoridades existentes, «té que apparecesse a redempção» que se aguardava e era negociada em a capital do Reino vizinho.

(8) Possidonio, cartas de 13 de setembro e 2 de outubro.

(9) Carta de 17 de setembro de 1809. Contucci, na de 13 de agosto, allude ao mesmo perigo. Depois de falar nos trabalhos para reconhecimento de José Bonaparte, escreve: «*...y lo peor es que la revolucion del Perú sigue y seguirá sin remedio*».

(10) Carta de 13 de setembro de 1809. Nella ha referencia a dous males geraveis pela inercia, de que já falara Contucci. «Se v. ex.ª (escreve Possidonio o dom Rodrigo), o unico que vemos ao lado de nosso augusto e tão amado principe, em quem por bem informados, fundamos todas as nossas esperanças; nos não livra dos males que nos ameaçam, e a toda a nossa nação, desviando-nos de um povo liberto, e ao mesmo tempo revoltoso: muito mal nos virá, e talvez depois haverá pouco remedio, especialmente pelo que respeita aos de cima», *id est*, os do Alto-Perú. — Em carta seguinte, de 17, diz ainda: «O meu discurso, sr. exm.º, é mui infeliz, mui miseravel, e mui rasteiro, e portanto nenhuma attenção deve merecer, inda que, sr. exm.º, eu estou ao pé», bem junto destes homens, «eu os vejo, e os ouço, e eu nada digo por idéa ambiciosa. Sendo pois que se permittisse acaso ser isto acerto, e se s. alteza real se propuzesse a mandar assim, me parece seria igualmente justo communical-o em particular a algum ou alguns, afim de que animados pelo que vissem, falassem em junta, com differente espirito» do que succederia, se alheios ao negocio.

(11 Contucci, carta de 4 de novembro de 1809.

(12) Possidonio, carta sem data, posterior a 12 de novembro de 1809, e abraçando os factos que seguiram áquella, até o dia 29 de novembro.

Digitized by Google

(13) Vide para traz.

(14) Cit. carta posterior a 12 de outubro.

(15) Exemplo bem significativo, o caso em que teve parte Alzaga. Querendo o cabildo, mais uma vez, elegel-o para a alcaidaria de 1.º voto, oppoz-se o vice-rei, e como visse teimoso o potentado, acabou fazendo prender, ainda que com pouca sinceridade, na opinião de muitos.

(16) Era o caso para despertar grande alarme entre os naturaes, mas, Cisneros, chamando a serviço os terços abolidos, que eram dia a dia augmentados, justificou a medida com a urgencia que tinha, de forças, e, em mostra de sua imparcialidade, insinuou aos patricios, que avultassem os corpos delles, tambem.

(17) Deu-se com «o pasquim», diz Possidonio, «em uma esquina da praça Mayor». Vide carta de 5 de dezembro de 1809.

(18) Carta por ultimo cit. (19) Vide, no epistolario de Possidonio, annexo á cit. carta de 5 de dezembro.

(20) Idem, carta sem data. É a seguinte á de 12 de outubro de 1809.

(21) Contucci, carta de 4 de novembro de 1809.

(22) Idem, de Possidonio, já cit., posterior a 12 de outubro. Consta entretanto, a respeito dos sentimentos de Cisneros, uma versão que merece contada, e já o foi em a nota 11, do cap. IV.

(23) A 4. Vide carta desse dia, cit. para traz. (24) Lucano, «Pharsalia», VI, 619. (25) Possidonio, carta de 22 de maio de 1810, a 2.ª. (26) Sem data. Vide sec. do ext. (27) Possidonio, carta de 22 de maio de 1810, a 2.ª (28-29) Idem, idem de janeiro de 1810, sem referencia ao dia e unica desse mez.

(30) Phedro, liv. I, a 5.ª (31) Byron, «Obras», I, 344.

(32) Spencer, «Oeuvres», *Premiers principes*, § 85.

(33) «Correio braziliense», III, 108, n.º correspondente a julho de 1809. Em seguida se refere á nomeação de Casa-Irujo para ministro de Hespanha no Brazil e de Alexandre Callhariz, para o mesmo posto na Peninsula, como plenipotenciario do principe-regente. Depois assim continúa: «Eu que estou persuadido de que a separação total da America hespanhola, pelo que respeita á Europa, é um acontecimento que impreterivelmente deve succeder mais ou menos mez»; penso antes convinha guiar as cousas a bom fim para todos, que «oppor obstaculos, que não podendo fazer mais retroceder a corrente, lhe augmentarão a impulsão», circumstancia que pode arrastar a consequencias de extremo risco.

(34) Carta de 7 de agosto de 1810. Diz mais Possidonio, que foram os seus antigos companheiros da facção monarchica, os que, senhores do governo, «puzeram em liberdade» o tal sujeito.

(35) Taine, «Les origines de la France contemporaine», *La Révolution*, I, 27.

Digitized by Google

CAP. X — (1) Voltaire, *Du principe d'action*. Vide Taine, «Les origines de la France contemporaine», *Ancien régime*, I, 275.

(2) Bauzá, II, 611. (3) Possidonio, carta de 3 de julho de 1810. (4) Idem, cartas de 22 de maio, a 2.ª (5) Possidonio, cit. 2.ª carta de 22 de maio. (6) Lopez, II, 402, 403.

(7) Possidonio, cit. carta de 22 de maio de 1810, a 2.ª

(8) Lopez, II, 403. (9) Idem, idem, 405. (10) Idem, idem, idem. Vide tambem Possidonio, carta 2.ª, de 22 de maio.

(11) Lopez, vol. cit., pag. seguinte.

(12) Os intimos propositos eram tão diversos dos ostensivos, que, no decurso dos eventos memorados, já muitos proclamavam ás claras, e outros á bocca pequena, «que breve haviam de ser independentes por terem a protecção ingleza, que prompto esperavam», afim de ser posto um difinitivo remate, a todas as simulações. — Depois de referencia aos que «trabalharam e trabalham» para a completa emancipação patria, diz Possidonio: «affirmam que de commum accordo» com os hespanhoes adherentes dessa idéa, «vão seguir com a independencia». Vide a cit. 2.ª carta de 22 de maio.

(13-14) Possidonio, 2.ª carta de 22 de maio.

(15) Vide o «Estado militar da Banda septentrional».

(16) Garcia Calderon, «Les démocraties latines de l'Amérique», 117. (17) Possidonio, cartas cit. de 22 de maio, a 2.ª

(18) Idem, de 3 de julho.

(19) De facto, o era. As leis declaravam «crime», punivel com «penas grandes», o que ousara o povo, observa muito bem Possidonio. Vide carta cit.

(20) Vide Lopez, III, pag. 53 e seguintes. Depois de expôr o o que sabe a respeito da grande transformação politica, Possidonio consigna algo mais, aliaz em contradicção com ũa narrativa anterior. Eil-o aqui: «Constou — valha a verdade — haverem dito» «que a Hespanha infallivel se perdia, o que succedido», Cisneros «cederia o mando, e os magistrados» tambem, «e que nesse caso deveriam formar uma junta que os governe, ao que diz-se houve quem lhe respondeu — *Sim sr., e dar conta á serenissima senhora.*— ao quê» consta retorquiu: «*Não me falem nessa senhorita. E não teriam vergonha de sujeitar-se vocês», a um governo como o de Portugal?*

Na mesma carta, que é a 1.ª de 22 de maio, Possidonio manifesta que, se o vice-rei «se dirige» qual convém, «com o ultimo desengano da Europa, o conservam no mesmo mando», seja que façam a «independencia», seja que apenas constituam «junta», de que seria «o presidente».

Em carta ulterior, de 27, explica porque foi Cisneros definitivamente posto de parte. Deve-se isto á circumstancia de haver «o vice-rei feito a alguns dos escolhidos» para a junta, «a communi-

Digitized by Google

cação do que Casa-Irujo lhe participava», e era que «a serenissima senhora» tinha sido «nomeada regente, nas côrtes». «Presumiram-no addicto» á princeza, o que «concorreu para accelerarem» o que provavelmente fariam mais tarde, isto é, «tirarem-lhe o bastão».

(21-22) Possidonio, carta de 3 de julho. (23) Possidonio, carta de 27 de maio. Lopez, III, 60. (24) «De natura rerum», I, 291.

(25) «Correio braziliense», V, 211. Esta ultima disposição, conforme o que antes se legislou, patenteia de uma parte, as generosas inclinações das massas activas, fautoras da grande reforma; de outra parte, que suas luzes ácerca da materia desta, eram muito maiores do que geralmente se suppõe, o que confirma aquele juizo de Vicente Lopez, consignado á pag. 499, do vol. III. Assenta que se falta «aos povos modernos» uma perfeita, nitida theoria das «condições da existencia politica actual, mostram-se elles capazes de uma concepção do que podem ser os resultados geraes do systema e formulam de si para consigo os fins absolutos a que tendem seus movimentos», dentro nessa orbita. Em quanto foi legislado e acima se reproduz, nota-se, porém, que sobre ter o povo argentino, uma clara noção dos aspectos negativos do problema, exhibe uma outra, igualmente notavel, abraçando os aspectos positivos do mesmo.

Vemos do exposto, que não tinha muito fundamento o que se contém numa parte do juizo de Hypolito da Costa, antes citado. Completando o que apparece alhures (cap. XIII, nota 4), mostra receio, elle, de que á acção contra o pendor universal á independencia da America hespanhola, se contraponha a reacção dos naturaes «a um ponto» que reputa de extremo risco. «Tremo até de o considerar, (addita) muito principalmente, quando me lembro, que os poucos conhecimentos, que ha naqueles paizes da America, darão aos que tem por si a força physica, uma preponderancia, e influencia, verdadeiramente terrivel». (Cit. «Correio», vol. III, n.º correspondente a julho de 1809). Ainda pondo de lado o conceito de um auctor de nota, segundo o qual «em toda a parte as multidões se acham quasi em nivel equivalente», (a) algo de justo parece allegavel, contra o que estampa o redactor do periodico londrino. Se figura no seu artigo, um vaticinio desgraçadamente confirmado, o espectaculo que apresenta o povo do Rio-da-Prata, reasssumindo os seu foros, politica e moralmente fazia conceber, com um solido fundamento, as melhores esperanças. Sobreviram, é certo guerras civis gerativas dos caciques e tyrannos, mas, não tiveram estes a dramatica assumpção por demais notoria, graças principalmente ao defeito a que allude o «Correio braziliense». Foram elles a consequencia, ainda e sobretudo a consequencia daquellas forças de resistencia, ás quaes a folha referida podia, antes de 25 de maio, um pouco de juizo e magnanimidade. Taes forças não se extinguiram, transformaram-se apenas, porque o espirito de dominação é um Protheu de

Digitized by Google

extrema vivacidade. Graças á lucta, mudaram de feitio, sem deixarem de ser o que eram. Não se extinguiram, transferiram a séde, de Madrid, para as novas capitaes, herdeiras de sua tradição autoritaria. Como antes visiveis eram na metropole, visiveis continuavam nos centros habituados em que se abrigaram, ou, melhor, em os novos poderes que constituiram, infieis a seu destino regular o normal, em a generalidade dos casos. «Revoluções, dictaduras, anarchia, tem sido» entre nós, «aspectos necessarios da dissolução da vida antiga», diz á maravilhosa Garcia Calderon. (b)

A verdade é que aquella transformação começada ás claras em 1810, teve singular belleza theorica e pratica, ostentando, a par disto, uns primores sentimentaes assaz comprobativos de que as massas *inferiores*, agindo em condições favoraveis ao surto de bonevolas inclinações, não ficam, de modo algum, em nivel mais baixo, do que as intituladas superiores. Exemplo admiravel consignado o proprio Hypolito, em continuação do que publicou, relativo á força que operaria *ad instar* do exercito revolucionario em França. «As despezas da leva, e expedição», diz, «seriam providas pelos salarios de dom Balthazar Hidalgo de Cisneros, e por aquelles tribunaes publicos que a junta julgasse conveniente abolir; tendo-se porém cuidado, por expresso desejo do povo, que nenhum dos ditos officias ficasse sem a sua subsistencia».

(a) Eugenio Veron, «Histoire des religions», II, 259.
(b) Op. cit., 78.

(26) Possidonio (cit. carta de 3 de julho) mostra comprehensivel pessimismo. «Fez-se reconhecer» a junta «que hoje governa, —se é ella quem governa», diz.

(27) Lopez, III, 60. (28) Possidonio, carta de 31 de agosto.

(29) Idem, de 31 de julho.

(30) Idem de 27 de setembro. Repete que «desde a installação da junta, foram vistos» os inglezes «approval-a e applaudil-a com excesso, assistindo» os *criollos*, «em todos os actos publicos», etc. «Como nos confiaremos de» taes «homnes», «quando os vimos então e cada vez mais interessados nesta escandalosa obra, á excepção do presente chefe» naval, «de quem a junta tanto se queixava», como se consigna em outra passagem e «consta da *Gazeta* de jueves 20 de setembro».

(31) Idem de 27 de maio. (32) Thucydides, I, § 35.

(33) Possidonio, carta de 27 de maio de 1810. Em seguida transmitte o portuguez, um informe de valor, para a interpretação conveniente das peças do seu tempo. Affirma que os mentores do paiz sómente publicam o que lhes convém, ácerca da Peninsula, pois trez dos «doutores» vogaes da junta (Belgrano, Castelli, Moreno) «são socios das duas imprensas» existentes.

(34) Carta de 3 de julho de 1810.

Digitized by Google

CAP. XI — (1) Lucrecio, I, 159.

(2) Possidonio, carta de 27 de setembro de 1810.

(3) Cit. cartas de 31 de agosto, 27 de setembro, 4 de outubro. Na segunda, ainda registra Possidonio, que «as recrutas apparecem diariamente, com grande abundancia; não sei (addiu elle) se pelo patriotismo, se pelos 14 pesos» que se distribue a cada praça. O desenrolar dos factos lhe tiraria as duvidas, exhibindo os magnificos rasgos de civico desinteresse, com que o povo, semi-nú e falto de tudo, se manteve imperterrito sob as armas, nas campanhas da independencia e seguintes.

(4) Danton, «Oeuvres», 28, 151.

(5) Possidonio, cartas de 3 de julho, 7 e 27 de setembro e 4 de outubro de 1810.

(6) Milton, «Paradise lost», canto II. (7) Lopez, III, 348.

(8) Taine, «Les origines». *La Révolution*, I, 15. (9) Mawe, «Voyages dans l'interieur du Brésil», I, 208. (10) Possidonio, carta de 27 de maio de 1810.

(11) A crer no que julga ter observado Azara, este sentimento raizes tinha mui antigas. Ao tempo de sua estada no Prata, affirma já existente uma propensão que, a ser admittida perfeitamente explica o exaltadissimo antagonismo que a revolta contra Hespanha deixou mais que patente. Vide «Paraguay y Rio de la Plata», *passim*.

(12) «Ha mulheres, que tem abandonado os maridos por serem europeus, e filhos os pais», escreve Possidonio a 3 de julho de 1810, descrevendo aquella atmosphera em braza, cheia de eccos sinistros e medonhos, que ribombavam nos cerebros espavoridos, dos conservadores de seu jaez, como «o estrondo das grandes aguas» apocalypticas. Na epistola cit. em nota anterior, já elle desenha a situação de ardente civismo, que diluia até a mais vigorosa das associações humanas. «Reuniram-se as mãis com os filhos», observa, «e taes senhoras não se pejam de» apregoar que «assim recobrem o seu patrimonio», que dizem «roubado», «nem os maridos podem ver» mais. O lusitano, posto em assombro, com o que lhe chega aos ouvidos, brada, em severa compunc̃ção: «Que consortes»! Sobretudo, que descendentes «bem ensinados! Está primeiro a patria que os pais! Não extranhe, porém, v. ex.ª estas desusadas vozes da natureza», continúa, dirigindo-se a dom Rodrigo, em descomedidos desabafos de um despeito em delirio. Não as extranhe, «porque o relaxamento nos abusos, fingidas virtudes, e supersticiosa religião, sendo os fortes dos vicios em que são educados os dous sexos, transforma-os de racionaes em irracionaes, e o imaginario fantasma da liberdade apresentado á juventude, e aos nescios, com estrepitosas fanfarronadas, pelos corypheus e caterva; arrastam ao rancor, e odio, incendiando até os estrados, onde nos cafés, e casas de jogo passam os dias, e as noutes». Acontece isto, sabe v. ex.ª, graças a quê?

Digitized by Google

«Graças a Beresford, e Whitelocke, que lhes deram occasião de (terem) soldos», e originaram a vertigem em que «se reputam superiores a Napoleão, quando eu», como soldados, os acho «pouco melhores que os da terra onde tive a fortuna de conhecer o exm.º pai de v. ex.ª».

Homero pinta em Circe a perfida seducção, que, descoberta e aggredida, se aquieta e submette (a). Com a que personificou o nosso Possidonio, o contrario se observa. Desde que soube haver contra si e contra Pedro Alvares, uma ordem de desterro (ordem de cuja revogação ou adiamento falta noticia); desde que se viu em risco, percebe-se uma notavel differença na sua attitude. O facto de lhe pairar sobre a cabeça aquella constante ameaça, em vez de o reduzir ao silencio e á paz, singularmente o embravece, afundando-o em deploravel turpiloquio. O «embaraço» em que «confessa» achar-se «com as insolencias que dimanam dos manolos» — junto a seu comprehensivel despeito — concorre para ainda mais se lhe baralharem as faculdades, tirando completamente o siso, a quem de commum o tinha, em subido grau. Referindo-se a falas dos que o inquietam, allude «a cães ladrando ao sol» e chega a perder a cabeça a ponto de contestar o que por esse tempo nem os inglezes contestavam mais, isto é, o brilho dos naturaes, em a lucta de 1806-1807. Á referencia que fazem a ella, chama de «palinodia»: «como se tivessem esforço de contar-se, naquellas tropas cançadas de viagem e saudosas de Albion», além disso «entradas por um só ponto, e extranhantes do clima»! (Vide o cit. epistolario).

(a) «Obras», *Odysséa*, rhapsodia, 10.ª

(13-14) Possidonio, carta de 27 de maio de 1810.

(15) Possidonio, carta de 3 de julho de 1810. Noticia tambem que «foi o alcaide de 2.º voto tomar a declaração do fiscal Caspe», conforme «o mandato da junta». Diz que o offendido «lhe narrou o facto, mas não declarou a nenhum dos que conheceu, por medo», e o collega transmittiu á junta «o que haviam praticado, supplicando o alliviassem da commissão pelas suas molestias»; o que faz Possidonio addir, entre parenthesis: «Prevenido»! Continuando, informa que «a junta fez perguntar ao fiscal, o que queria se fizesse». Era o caso para que tivesse a resposta que se vai ler. Manifestou o inquirido: «que como Antonio Caspe Rodrigues nada queria, e como fiscal de s. magestade, a mesma junta saberia o que se devia obrar». Registra, porém, o confidente de dom Rodrigo, que «ficaram as cousas até» a hora em que se pronunciava, como tinham sido antes, transparentes apenas alguns signaes de que se repetiriam as dóses exemplificadoras, se os reaccionarios não andassem direitinho... Que «o fiscal do civil já estava, por carta anonyma, condemnado a 25 açoutes, e que o regente, contando não querer seguir no serviço,

Digitized by Google

e recolher-se ao convento dos recoletos para concluir os poucos dias que lhe restam, pela sua muita idade, não o conseguiu, porque em outro anonymo lhe disseram que seguisse» em o emprego «senão queria soffrer alguma *caspiada*, com o quê prompto obedeceu».

(16) Possidonio, carta de 7 de agosto de 1810. Narra que indo a Saavedra, a queixosa, «este attendeu com grande demonstração de sentimento, e» que, «consolando-a quanto foi possivel», não só «lhe mandou para a porta as duas ordenanças», como fez prender o rapazinho que tomara a iniciativa da affronta, «mas, se viu na precisão de o mandar sair» do carcere, «dahi a duas horas». Conta ainda que ao se resolverem iguaes ou parecidos actos de força em casa de Nicola Peña (em cujas reuniões «concorrem alguns vogaes da junta»), se os ultimos se oppõem a taes medidas, «propondo que se deve seguir com a lei»; objectam-lhes: «Qual lei, nem meia lei! Isto é uma revolução, e nunca em ellas governaram leis».

(17) Lopez, III, 346. (18) Cit. vol., pag. 330. (19) Carta de 3 de julho de 1810. (20-21) Idem de 27 de maio do mesmo anno. (22) Idem de 3 de julho de 1810. (23) Possidonio, carta da nota antecedente.

(24) Possidonio, na cit. carta, ao transmittir este modo de ver a dom Rodrigo, escreve: «...do que v. ex.ª se deve persuadir, porque o sei, como cá dizem, de mui boa letra».

(25) Idem, carta de 7 de agosto de 1810. Nesta annuncia que «Saavedra tem estado bastante enfermo, sendo sua origem grandes desgostos».

CAP. XII—(1) Possidonio, cartas de 3 de julho e 7 de agosto de 1810.

(2) Cit. carta de 3 de julho. Vide em Lopez, III, 29, o historico da interferencia do bispo Lue e o procedimento reaccionario que observou. A respeito do papel do clero abundam importantes informes no epistolario de Possidonio. Na carta supra consigna que até aquella data, «já sairam para degredo dous religiosos franciscanos, padres da Provincia, homens de crescida idade, por não serem devotos desta obra», isto é, da creação da junta. Surrados foram outros, «assim como o prefeito do hospital, e só os dominicos e mercedarios são de estimação». O apreço «aos primeiros» é devido ao facto de que «no seu convento» delles «se faziam as juntas» da conjura; «todos de unanime vontade», «como criollos todos». Os segundos, os «mercedarios», outro tanto mereciam, «por serem muito partidistas». Baste para o provar o seguinte: o commendador dos mesmos, no cabildo, á frente dos votantes, lançava motejos aos que não iam nas aguas dos seus, «com um descaro legitimamente de frade»; e não contente com isto, deu largas, por outro meio, a seu exaltamento politico, «fazendo logo depois uma formidavel» solemnidade, «que

*

Digitized by Google

durou dias, com muita iluminação, fogueiras» e engalamento do edificio da ordem, com estandartes de muitas nações, excepto a portugueza.

(3) Este documento, escripto por Pedro Antonio Alvares e assignado por seu amigo intimo Possidonio, (vide a carta da nota anterior) falta na collecção.

(4) Possidonio, a seguir, deixa manifesto que a maxima raiva dos reinoes provinha do facto de se verem humilhados pelos proprios descendentes ou por pessoas que haviam tido na sua dependencia ou que tinham prosperado ao calor delles: «... principalmente vindo-lhes o abatimento de phenomenos que elles fizeram gente», diz.

(5) Cit. carta de 27 de maio.

(6) Idem 3 de julho anterior. Ao ouvir os hespanhoes a cantarem a palinodia, o lusitano tomava a sua desforrasinha: «Porque me dão com isto margem, eu lhes respondo, (escreve elle) que como homens sem fé, quem se confiará jamais de suas palavras»? Quem, «quando são aquelles mesmos, que ha pouco diziam — que sujeitar-se a governo portuguez, antes a mouros, ou inda a negros»? Tal ouvindo, os hespanhoes, addita Possidonio, «se desfazem em satisfações, e desculpas, negando aquillo mesmo, que mil vezes» repetiram.

(7) Possidonio, carta de 27 de maio de 1810.

(8) Idem, idem. Proseguindo na referencia a estes, escreve: «...e foram tão falsos, que esperaram Contucci se ausentasse para o appelidarem de impostor, desacreditando até a quem deviam venerar, submettendo-se, e attenderem que nas lidas, e opposições é vileza offender de lingua e com baixezas». Accrescenta ainda: «Sujeitos que vivem nessa» capital, «instruidos por elles, têm sobeja culpa, pois os informam do minimo que acontece, augmentando o que redunda em favor. São tres e um o faz por diario». Pintam a côrte dividida para que não temam aqui a intervenção dos portuguezes, fazendo ver Possidonio, em outras cartas, que por isso ou porque os patriotas tinham fé no apoio de Inglaterra; nenhuma importancia davam, com effeito, á monarchia lusitana. — Verifica-se em carta cit., de 3 de julho, quem são ao certo os tres de que fala. «Dizem elles», os da junta, «que já escreveram a esses partidistas que ahi estão por já poderem vir, para serem compensados dos serviços, que tem feito, dando noticias do estado, e movimentos dessa côrte, e que mui breve os esperam, e são Peña, Pueyrredon, e Argerich (dizem elles): que todos cá tem irmãos, e dos que mais meritos tem em tão grande obra».

(9) Possidonio, carta de 27 de maio de 1810. Depois da passagem cit., nota que «o desgosto que observam e o silencio do povo são bastante poderosos para lhes tirar o somno». O lusitano despercebia uma realidade que breve se lhe desenhava com nitidez:

Digitized by Google

o desprazimento e mutismo dos portenhos, se gerassse cuidados no seio da junta, não havia de ser desses a que alludia elle, por certo!

(10) Idem, carta de 3 de julho seguinte.

(11) Lopez, III, 148.

(12) Possidonio menciona o facto, na cit. carta de 3 de julho. Depois de consignar que «dom Paschoal Ruiz se conserva em paz, porque o seu voto no cabildo, com todo o desafogo, foi de que se devia despojar do mando o vice-rei» Cisneros; eis o que registra: «Vargas se escapou daqui inda em tempo que andava a poeira levantada. Juizo teve, porque aliaz lhe custaria a vida» e «grandes zelos ha por se dizer que seguiu de Montevidéo para essa côrte», afim de obter o apoio de dona Carlota. Termina pela seguinte maneira a referencia ao fugitivo: «Valha a verdade, mas, sempre dizem, que semelhante côrte não assusta, quando contam certos com o auxilio de Londres».

(13) Este julga ser o auctor, a mais segura maneira de explicar o adiamento e as resoluções que se lhe seguiram. A lição do illustre Bauzá é inaceitavel, por anachronica. Escreve que a 2 de julho casualmente arribou de Cadiz o bergantim *Filippino*, com a noticia da creação da regencia, o que motivou o assento de que se tratará adiante. Não pode ter sido assim, porque antes já era notorio em o Prata, o que affirma sabido naquella data. Possidonio fortalece o que consta de Lopez (II, 401), (a) registrando que dentro da Semana de maio, (vide carta de 27), já se havia debatido e deliberado a respeito da ultima iniciativa politica da Peninsula: «Não consentem» os criollos, «se jure a regencia» ou que «se acceitem os chefes que se esperam», diz.

Não sendo a inopina chegada do navio, a causa do que se fez, sómente pode ella encontrar-se no que ousa aventurar o auctor. Magariños, monarchista de sentimentos (b) figurou no episodio como *leader* do elemento hespanhol, (c) e Lucas Obes, de idéas analogas ás daquelle seu collega — se idéas definidas teve algum dia — já de certo se achava entendido com os parciaes da côrte do Brazil.

(a) O talentoso historico expressamente não o diz (e percebe-se de um passo do vol. seguinte, pag. 148, que não tinha certeza), mas, na ordem que deu á narrativa, se observa parecer-lhe ou constar-lhe que, antes do lance de 25 de maio, já tinha corrido na terra, uma voz respeitante á administração destinada a succeder á extincta junta de Sevilha. Na cit. pag., repete a lenda do bergantim, que se não accommoda com aquelloutra parte da noticia.

(b) Duarte da Ponte Ribeiro, «Informações para memorias. Descripção dos individuos que figuram na actual administração da Republica oriental do Uruguay. (Montevidéo, setembro de 1854)». Nesta memoria estuda o diplomata a familia do cit. personagem, familia «de nome odioso no paiz», e declara que dom Matheus «era conhecido por suas opiniões anti-republicanas.

(c) Bauzá II, 614.

Digitized by Google

(14) «Dominacion española», II, 612. (15) Possidonio, carta, cit. de 3 de julho. Lopez, III, 148. Bauzá, II, 613.

(16) Possidonio, carta da nota ultima. (17) Bauzá, II, 613, 614. (18-19-20) cit. carta de julho.

(21) Vide, junto á correspondencia de Possidonio, a carta de Cisneros a Liniers, com a data 17 de setembro de 1809, e resposta deste áquelle, em 3 de outubro seguinte. Vide tambem Bauzá, III, 39, 37. Lopez, III, 156 157.

(22) Possidonio, carta cit. «No dia seguinte appareceram novos ouvidores nomeados, do mesmo partido, que já servem com o forçado regente», diz ainda. Mediante outra passagem, comprehende-se melhor o topico relativo a este ultimo funccionario, isto é, porque retinham individuo da metropole, nessa funcção. «Os officios que occupavam os europeus, se vão dando gradualmente aos patricios, assim Argerich, de mestre-escola, passou agora a administrador de correios», explica o lusitano em carta de 31 de agosto, mas, na de 27 de setembro, mostra que isto se fez com uma certa reserva, mui esclarecedora do que succedeu no caso de que acima se trata. «Os empregados europeus sem os quaes se não pode, por ora, passar», ficaram nos lugares, restringindo-se-lhes apenas os vencimentos: «Se lhes tem diminuido o soldo, não devendo nenhum ganhar para mais de 3.000 pesos, como sejam o regente, contadores-móres, etc.». Em «tudo o mais que pode saber occupar um patricio, já são elles» que figuram. «Os motivos que dão» os situacionistas, para justificar o desterro, constam «do papel-publico de 23» e é «tudo falso», diz por fim Possidonio.

(23) Possidonio, carta de 3 de julho.

(24) Idem, idem. Vide tambem a de 15 de agosto a José Presas.

(25) Cit. carta de 3 de julho. (26) Cit. carta a Presas.

(27) Bauzá, III, 37. (28) Possidonio, carta de 3 de julho.

(29) Lopez, III, 171, 173. (30) Possidonio, carta de 15 de agosto a Presas.

(31) Possidonio, carta de 7 de agosto. Resa a mesma o seguinte: «É chegado, na sumaca de dom Manuel Arroyo, dom Martim Pueyrredon, faltando na Côrte, apesar da cautela, claro indício de que foi avisado desta obra com antecipação, pois saiu quando ahi senão sonhava».

(32) Idem de 7 de agosto de 1810. Bauzá, III, 41.

(33) Possidonio, carta de 15 de agosto de 1810.

(34) Lopez, III, 177. «Esquisse de la Révolution de l'Amérique espagnole», 239. «L'Univers» (Famin, *Les Provinces-unies du Rio de la Plata*), 39.

(35) Cit. carta de 15 de agosto e nota junto a esta correspondencia, sob n.º 2.

(36) Carta cit. de 3 de julho. Possidonio, depois de referir-se

Digitized by Google

governo é forte, superior a todos os outros é em petulancia e insidia, mas, quando vê aproximar-se o cheiro da polvora, cede sempre aos seus covardes instinctos» ... (c) *Stultum facit Fortuna, quem vult perdere!* (d) A densa vendada engendra estulticia no cerebro daquelles que resolveu abysmar: nenhum dos que suppozeram ter percebido a trama intima de consciencias votadas a uma das maximas provas da adversidade; nenhum tinha ligeira idéa do opulento estofo moral que imperitamente contemplavam ou tacteavam!

Tamanha a pujança da raça cuja singularissima bravura experimentamos em cinco annos, vencendo, a custo, os mais prodigiosos esforços de que ha noticia; tamanha a pujança da communidade cujos lares Belgrano incauto devassava, que nem a deleteria influencia jesuitica, nem a de quasi tres centurias de estragador despotismo hespanhol, nem a seguinte anniquiladora tyrannia consular ou presidencial; conseguiram desmedral-a. Não a conseguiu desfibrar um «regimem de ferro», de sorte que, malgrado tantas desvantagens, a longa paz vigente como que constituiu um reservatorio milagroso de energias sobrehumanas, ostentadas em sublime prelio, de que não houve ainda a merecida glorificação em um painel condigno, por circumstancias já memoradas pelo fabulista. Se os alliados tem podido fazer o bosquejo da sua victoria, realçando sómente os louros que conseguiram, mais edificante e justo quadro de immortaes façanhas, contemplaramos nas galerias da historia, «se os leões fossem pintores»! (e)

(a) Officio de 10 de out.° seguinte.

(b) Palavras de solemne compromisso do dictador da bravissima Republica, em Itaity-corá, na entrevista com Mitre. Vide Centurion, «Memorias», *passim*.

(c) Cit. Vianna de Lima, officio de 4 de novembro de 1864.

(d) Publius Syrus «Sententiae», a 120.ª.

(e) Lafontaine, «Fables», liv. III, a 10.ª. Convém registrar ao fim desta referencia ao drama tremendo, o seguinte informe: «*En 1864 la Republica del Paraguay contaba» «900:000 almas». «El caso estupendo es que en 1870 quedaba su poblacion reducida a 220:000, com el 90 % de mujeres. Al terminar la guerra no existia en el pais una cabeza de ganado vacuno, una ave de corral, un grano de maiz, de arroz ni de trigo. Todo se habia extinguido, agotado. La nacion quedaba en ruinas, consumida, aniquilada*». Vide Juansilvano Godoi, «La muerte del mariscal Lopez», 99. — E ha entre nós meia duzia de espiritos obcecados, que ciumentos querem guardar os tropheus relembrativos do espantoso crime, sem igual em paginas americanas... Pois que fiquem no Brazil! Não envergonham os sacrificados; cobrem de opprobrio, unicamente aos sacrificadores, a malta de pretensos estadistas, que emprehendeu a scelerada, infame destruição!

(20) Rebello da Silva, «Historia de Portugal», I, 229.

(21) Garay «Compendio», 156; «Revolucion», 82. Lopez, III, 302. (22) Vide o «Livro» 1.°, abaixo cit. (23) Cit. «Revolucion», 85.

Digitized by Google

(24) Officio de dom Diogo, de 25 de fevereiro de 1811, a Elio. Vide na sec. do ext., museu Rio-Branco, o «Livro 1.º da correspondencia em resposta que o ill.mo e ex.mo sr. dom Diogo de Sousa, governador e capitão-general da Capitania do Riogrande de São-Pedro deu ao vice-rei e capitão-general do Rio-da-Prata, e mais pessoas empregadas da nação hespanhola, limitrophe desta Capitania, desde 1810 até 1814 inclusive». No cit. officio diz o lusitano enviar junto uma carta de Velasco, dirigida a Vigodet, governador de Montevidéo. — Este vol. é um perfeito monumento da incuria de nossas administrações. Pertencendo aos archivos riograndenses, o veneradissimo extincto acima nomeado foi dar com elle em alfarrabista de Pariz! Resgatou-o pela somma de cem francos o illustre barão, conforme confidencia que fez ao auctor.

(25) O mesmo «Livro». (26) Cit. «Livro», officios de dom Diogo a Velasco e Cabañas. (27) Virgilio, «Opera», *Eneida*, II, 49. (28) Cit. «Livro», officios indicados.

(29) José Maria Paz, «Observaciones á la Memoria de Belgrano», em Herrera, 113. (30) Lopez, III, 230.

(31) Possidonio, cartas de 15 de agosto de 1810, a Linhares e Presas, e ainda a de 31 do mesmo ao primeiro.

(32) Idem de 7 de agosto de 1810. (33) Idem de 15 e 31 de agosto a dom Rodrigo. (34) Idem de 31 de agosto a Linhares e a de 15 a Presas.

(35) Cit. carta de 31 de agosto. (36) Possidonio, carta de 27 de setembro de 1810.

(37) «Estado militar da Banda septentrional do Rio da Prata, em outubro de 1806». Vide antes.

(38) Possidonio, carta de 3 de julho de 1810. (39) Idem de 16 de fevereiro de 1809. «Pouco fructo sacará desta diligência em campos tão dilatados e abertos, onde é impossivel vedar o transito de uma a outra parte», alvitra o lusitano.

(40) Idem de 10 de maio de 1809. (41) Vide o cit. manifesto, cópia annexa á carta de Possidonio, em 29 de novembro de 1809. Lopez, II, 370, diz que foi em consequência de gestões compulsorias de Sidney Smith, que Cisneros se resolveu. Póde ser que tivesse isto alguma influencia. Os motivos resenhados por este, bastariam de sobra para determinal-o: justificam perfeita e cabalmente a medida.

(42) Vide a tarifa igualmente junto da cit. carta. (43) Lopez, II, 376, diz que o decreto appareceu a 15 de outubro. O relato supra mostra que não é possivel. A data verdadeira consta da cit. carta de 29 de novembro.

(44) Possidonio, carta de 10 de maio de 1809. (45) Idem de 31 de agosto de 1810.

(46) Idem de 27 de setembro de 1810.

Digitized by Google

(47) Vol. III, cap. 7.º. (48) Possidonio, carta de 22 de abril de 1811.

(49) Idem, idem. Possidonio aggrega que «em perigo considera a praça» fiel a Hespanha, «se o Paraguay a não soccorre, acudindo agora emquanto se não unem» os contingentes reveis, de uma e outra banda. Não lhe pareceu inverificavel essa hypothese, pois «se dizia que Velasco já caminhava com 6.000 homens, não só a remediar» o aperto em que tinham posto Montevidéo, «como de caminho agarrar a Belgrano; porque irritados os paraguayos pela falsidade que conheceram no seu chefe, quando concedeu a capitulação, e aceitou as propostas em que não consentiram, pediram a morte daquele, por quem se empenhou Velasco, e que o havia desterrado para Borbon». *(Sic)* O topico, assaz confuso, confirma de algum modo, o que consta de Blas Garay, ácerca da acção clara e occulta de Belgrano, ao ver-se perdido.

Cap. XIV — (1) Possidonio, carta de 4 de fevereiro de 1809. (2) Idem de 7 de agosto de 1810. (3) «Voyages dans l'intérieur du Brésil», II, 292. (4) Possidonio, carta de 9 de janeiro de 1811.

(5) Lopez, III, 259 e seguintes. (6) Possidonio, carta de 9 de janeiro de 1811. (7) Lopez, III, 272. (8) Cicero, «Opera», Epistola 120.ª, *ad Q. fratrem*. Vide ainda Lopez, III, 273.

(9) Lopez, III, 274. (10-11) Possidonio, cit. carta de 9 de janeiro de 1811. (12) Lopez, III, 278. (13-14-15-16) Possidonio, cit. carta de 9 de janeiro.

(17) Idem, idem, «Tambem se diz já que vai para Norte-America», escreve Possidonio, que informa ter-se requisitado para Moreno um *viatico* de «20.000 pesos, e carta aberta para Londres». Diz mais «que iria com o commandante Rampsay, que só esperava muda», para içar as velas. Em carta de 4 de fevereiro, nos certifica de que «alfim saiu Moreno», bem como «seu irmão e Guido, officiais da secretaria». O «titulo» do primeiro «é o de representante desta junta, nas côrtes do Brazil, e Londres», o «que para mim, fica sendo latim». «Houve suas controversias, (continúa) sobre ir ou não com Rampsay, dizem que por opposições do commandante Elliott, que se conserva defronte do porto de Montevidéo, mas, Rampsay, querendo mostrar os desejos», que nutre, «de servir» ao novo regimen, «fez embarcar os dous» outros funccionarios demitidos «em uma fragata das que levou em sua conserva, levando comsigo a Moreno, como vimos; se depois o mudou para outro» navio, «não sabemos. — Uns julgam não ser possivel que seja conduzido a Londres, (accrescenta) quando» os directores do paiz «já devem saber» «pelo primeiro enviado que mandaram», «de Londres não devem esperar soccorros, — se é que não ha, como elles aqui dizem, gato encerrado... Outros julgam

Digitized by Google

que será o seu destino passar-se para os Estados-Unidos, onde com os seus papeis e diligencias, vá convencendo a outra America, a que sigam com esta, e que» entrementes, «vá conseguindo armas, unica cousa de que se julgam faltos. Elle foi; talento não lhe falta: com um coração de féra, como o que tem, veremos que obras mostra ao mundo», conclue, traduzindo, no deprimente apreço, os rancores que a acção do egregio patricio tinha sublevado, na grei européa ou reaccionaria, ou conluiada com o estranjeiro.

(18) Cit. carta de 9 de janeiro. Segundo Possidonio, outros não viam motivos para contentamento ou tristeza. A situação pouco se alterava, a verificar-se fundado o boato corrente. «Dizia-se que mandavam buscar», para substituir Moreno, em a secretaria, a «Vieytes», o que a esses parecia manter as cousas no antigo estado. «Se assim é, sr. ex.mo (adverte Possidonio, dirigindo-se a dom Rodrigo), não se mudarão para mui longe». «O que valerá é não ter voto», de ora em diante, quem occupe o cargo que aquelle deixou, abrindo-se com isso a crise, de cujo desenlace ainda fala o mercador, pelo seguinte modo: «E aqui tem v. ex.a o motivo porque não houve *Gazeta* desde o dia 13 de dezembro té 26, de que é a primeira das inclusas, já tão differente» ás anteriores. A diversa linguagem, entretanto, não infundia confiança alguma em Possidonio, que, bom catholico e homem de negocio, eis do que esperava melhoras, na estrada da grande intriga: «Creia v. ex.a em Deus e dinheiro, e nunca em papeis de Buenos-aires».

(19) Possidonio, carta de 9 de janeiro de 1811. «É ao que pode chegar um povo cego», reflexiona, inconsolavel, com a idéa de que se lhe não illumine o cerebro, graças á luz espiritual emanante da «serenissima senhora» ou de seu «augusto esposo»...

(20) Cit. carta de 9 de janeiro.

(21) Idem, idem. «Dizem vão mandar ûa missão a Montevidéo, e que irão Funes e Cossio, mas não transpira ao quê», addindo a isto um informe de certo valor para a historia. É o seguinte: «Eu não duvido que as intenções de Funes sejam boas, mas elles» — os para cima nomeados «são de Cordova, e ainda que digam como dizem que nunca se suppoz se mataria a Liniers e seus companheiros, comtudo, são de Cordova, sobre quem deve vir um raio, ou o grande Deus deixa de ser Deus». Qual se percebe, atribue a responsabilidade da inconfidencia, posterior á entrevista secreta que descreve Bauzá (III, 40), aos dous individuos supracitados, isto é, a Funes e Cossio.

(22) Cit. carta de 9 de janeiro de 1811.

(23) Idem, de 4 de fevereiro de 1811.

(24) Idem, idem. «Era o seu» maior «empenho que lhe concedessem o passar para o seu destino, ao que convieram, como particular, mostrando-se-lhe as recommendações que do Chile tinham,

Digitized by Google

para não deixar passar para lá nenhum empregado. Diremos, pois, (rasoa Possidonio) que seguem o mesmo que aqui, e que a jura da regencia ali, serve o mesmo que a Fernando VII» em Buenos-aires.

(25) Cit. carta de 4 de fevereiro.

(26) Ainda a dita carta de 4 de fevereira e tambem a de 22 de abril seguinte.

(27) Cit. carta de 22 de abril de 1811. Ha na mesma estes commentarios sobre a nova attitude do commandante britannico: «Sendo certo» o que corre, «só tem os inglezes que disputar com aquelle vice-rei a carga de algumas lanchas, saidas desta para a a Ensenada, a transbordar em barcos que ali ainda se acham e que tem sido igualmente agarrados, e conduzidos» a Montevidéo, por tripulações da marinha de Elio, «que passam e vão a salvo», de uma a outra margem, «pela falta de conhecimento de Elliott». De tal vantagem não gosam os portuguezes, ainda nota o amigo de Linhares, visto «não terem auxilio» de uma estação naval de sua bandeira.

(28) (29) Cit. carta de 4 de fevereiro de 1811. (30) Lopez, III, 340. (31) (32) (Possidonio, carta cit. por ultimo.

(33) Aquele juizo, primeiro consignado entre aspas, repetiu-o, como um ecco, dom Rodrigo, dizendo «em uma carta que o caso» platino «só admittia orações a Deus»; o que não o impediu de continuar a tecer a sua malha, tal o seu «conhecido caracter» diz o «Correio braziliense», VIII, 248.

(34) Cit. carta de 4 de fevereiro. (35) Possidonio carta de 22 de abril de 1811.

CAP. XV — (1) Primeira nota da secretaria de estranjeiros á junta.

(2) Possidonio, carta de 7 de agosto de 1810. «Eu me vejo louco, sr. ex.mo (diz ainda), pelo muito que me freqüentam, sómente a fazer-me ver o seu desgosto, sendo os mais dos mesmos patricios, por serem os que me merecem mais attenção. Eu os consolo, fazendo-lhes ver que nos não é possivel conhecer as maximas de um governo, que pode ter por conveniente, o que a nós nos pareça prejudicial. Mas nada lhes agrada, e tudo anda em uma profunda tristeza. Não succederá assim para com os da junta, e seus parciaes, a quem isto veiu a ponto, porque considerando-se perdidos, como já o iam (sendo), julgamos disto lançarão mão para pedirem o sol por nascer, té que se ponham em fórma de nunca perderem as esperanças de levarem por fim tão importante obra».

Veja-se por este panno de amostra, o que houvera sido a outra, a que, antes de inaugurada, se desfazia: — Assenta Bauzá (II, 591), que na conferencia com Saturnino Peña, que «deslumbrou o profugo argentino, dona Carlota deu arrhas de liberal. «Não condemnou, senão applaudiu as aspirações a um governo livre, que fer-

Digitized by Google

mentavam no espirito dos criollos». Nada tinha isto de sincero; um contemporaneo de singulares meritos intellectuaes, deixa bem claro que motores geravam as *convicções* politicas desse teratologico aborto. Eis suas proprias palavras: «Quando a Constituição foi proclamada no Rio-de-janeiro», escreve Saint-Hilaire, «ella se mostrou favoravel á nova ordem de cousas», e, na solemnidade em que se festejava tal acontecimento, «quando» o soberano «saudava o povo», a princeza, «approximando-se do marido», «o obrigou a inclinar-se mais profundamente». Agora o reverso da medalha: «Chegado a Lisboa», o rei «abraçou o partido constitucional; e então dona Carlota, mudando de opiniões, mesclou-se em todas as intrigas dos absolutistas». (Vide a «Voyage á Saint-Paul», I, 282, e tambem a obra de S. L., sobre dom João, *passim*).

(3) Carta de 27 de agosto de 1810. Ao definir pensamento, para si tão amargo, como se lhe desencadeiassem nalma todas as furias de sua invencivel repugnancia pelos ideaes americanos, e irrompesse de chofre o seu recalcadissimo desapontamento com o reconhecer-se burlado; Possidonio volta-se, em ira insopitavel contra os da terra, exclamando: «A boa fé nunca aqui foi conhecida; a honra é um artigo em que muito se fala, mas, se troca por um ridiculo *peso*»,—o que digo sem dissimulo ou calculo, porque «sou portuguez, amo a minha nação, estimo muito e muito ao meu augusto principe, a quem devo informar de tudo com pureza, para lançar mão do que lhe parecer justo».

(4) Carta de 15 de agosto de 1810, no cit. epistolario. Era esta em resposta a uma sobrecarta do secretario de dona Carlota, recebida em a noute de 13, com diversos exemplares, que começou «a distribuir no mesmo instante», da *Voz da America* impressa no Rio-de-janeiro e que certamente era da auctoria do celeberrimo doutor. Relatando a immediata disseminação do escripto, diz «cuidará em seguir com os mais», ainda que mostre pouca fiusa no resultado. «Como aqui obra sempre a novidade, (conclui) já não foi mirada com estrondo», «porque hoje não agrada». Mais adiante desculpa não cumprir Pedro Antonio Alvares uma «recommendação» do referido secretario, o que haveria sido feito, «se não tiveram de permeio o temor, por não haver hoje em quem fiar. Eu o cumpriria tambem (ajunta) se me não vira pouco menos que cego, escrevendo pelo tino, e não lendo depois, não estando o dia bem claro».

(5-6) Carta de 22 de maio de 1810. (7) «Fausto», I, 30.

(8) Cit. carta de 27. Em anterior, de 22, insiste em idéa por vezes expendida. O desdem final, pelos projectos lusitanos, «deriva-se» «do informe adquirido, de que a côrte de Portugal nem força, nem dinheiro» possue. «Informe dado (diz a seguir) pelos que vão e vem, o que appoiam alguns dos nossos, por infelizes, e como os alfaiates lhe fazem casacas, e aqui não se distinguem portuguezes,

Digitized by Google

e a confirmação se accommoda com o gosto; se lhes dá credito, e os animos tomam bastante vigor. *(Sic)* — A verdade Deus a sabe, mas, nós sabemos, que os homens não são os que até agora eram».

(9) Possidonio, carta de 3 de julho de 1810. (10) Idem de 13 de março de 1810. (11) Vide o documento da data supra da sec. do ext. (12) Vide annexa á anterior, a peça datada de Buenos-aires, aos 13 de abril.

(13) Esta composição debalde a procurou o auctor, em pesquizas que duraram dez mezes continuos. Deu apenas com referencia a ella no «Appendice á Memoria remettida no dia 18 de junho de 1810, ao ill.mo e ex.mo sr. conde de Linhares, por Filippe Contucci».

(14) Contucci, carta de 19 de outubro de 1810. Certamente, o parcimonioso dom Rodrigo, feita a primeira rapida leitura, inquiriu dos onus provaveis da nova empreza e o lesto engenho de quem as suscitava, protestou vivaz, empinando-se-lhe a estatua moral num gesto de olympica, de isempta magnificencia. Isto se adivinha dos termos de uma carta ulterior, em que dom Filippe brada fementidissimo: — «Nada de premios! trata-se de servir á patria, e o soberano, e eu só exijo o que é de absoluta necessidade . . .»

(16) Idem de 19 de junho anterior. Em virtude de um pedido analogo partiria igualmente para o Rio-da-Prata em sasão propria, dom Pedro Carlos, facto a que tambem allude Oliveira Lima, «Dom João», I, 308.

Pelo que respeita a s. alteza serenissima o sr. infante-almirante, adverte Contucci, está entendido, que acclamando regente a s. a. real a princeza nossa senhora, o conselho que a represente interinamente, é quem o deve rogar em fórma, e eu influirei para isto, por ser de muita conveniencia, que aquelles povos vejam pela primeira vez o explendor de um principe.

(17-18) Contucci, carta de 2 de julho de 1810.

(19) Palmella, carta a Linhares, de 3 de março de 1821, em Maria Amalia Vaz de Carvalho, «Vida do duque de Palmella», I, 376.

(20) Op. cit., I, 398. (21) Documento junto aos papeis de Contucci, dessa data.

(22) S. L., «Historia de el-rei dom João VI, primeiro rei constitucional de Portugal e do Brazil», 33.

(23) Vide em Maria Amalia, I, 238, 239, o bastante para induzir-se o conceito supra. (24) Oliveira Lima, I, 289.

(25) Bauzá, III, 31.

(26) Maria Amalia, I, 242. A reclamação desattendida, de Casa-Irujo, referia-se aos patriotas argentinos mencionados em ũa nota anterior, e consta de communicação do marquez a dom Rodrigo, em data de 10 de abril de 1810.

Casa-Irujo, no documento da referencia, protesta contra o facto,

Digitized by Google

de lhe não entregarem, conforme pedira, dom Saturnino Peña, declarado traidor por um tribunal de ultima instancia, e Pueyrredon, commandante desertor de hussardos. O supradito pedido fôra já feito em ũa Memoria dirigida pelo plenipotenciario castelhano em data de 25 de março, a que a nossa chancellaria respondeu, como acima se registra, em nota de 3 de abril. Casa-Irujo não ficou por ahi; sciente o ministerio do preciso, ácerca dos emigrados, addiu, mais especialmente quanto ao segundo, que «*concibió antes de su huida, proyectos criminales de emancipar de la metropole, las provincias de s. majestad catolica, en el rio de la Plata: escribe, publica y circulas proclamas sediosas: forma una junta, y procura impedir se reconosca el virrey nombrado por una autoridade reconocida por toda la nacion española*». «*No se ha comprendido la gravedad de estos successos, pero felizmente nuevos se descubren en terminos de atraer la atencion de los que gobiernan, porque ponen en riesgo dominios de las dos coronas peninsulares. El ministro español en los Estados-unidos ha sabido de una nueva tentativa de Buonaparte, para sembrar la discordia, desviar, y quizás produzir una revolucion entera en las posesiones de ambos soberanos*», «*pues habia llegado de Bayona, una tropa de emisarios de Napoleon, cargados de papeles y proclamas sediciosas, que*» se «*habrian de distribuir en las diferentes partes de las Americas. Uno de los principales emisarios, debe tocar en el Riojaneiro. Este instrumento de Buonaparte es una hechura de Liniers, y debe tener aqui algunas conexiones. — Peña, Pueyrredon, monsieur Perichon, y sus hermanos son notoriamente de la misma trinca; seria pués temerario recelar que el emisario Antonini viniera á conferenciar con estas gentes?*» pergunta. «*Y no exije la seguridad misma de los dominios de s. alteza real* (continúa) *de que no exista en ellos un foco de revolucionarios que puede ser tam perjudicial á la tranquilidad de la America meridional? No es esto una corroboracion de los conciliabulos y correspondencias que han existido aqui, apesar de los buenos informes del intendente general de la policia?*»

Cap. XVI — (1) Vide a passagem retro cit., de Mawe.

(2) Vide nota do punho de Duarte da Ponte Ribeiro. Southey, «Historia do Brazil», VI, 156. Bauzá, II, 168.

(3) «Correio braziliense», VIII, 288. «No Riogrande (continúa em outro lugar) todos os lavradores são soldados milicianos, de cavallaria ou infantaria, sujeitos a revistas, exercicios, e disciplina, que lhes serve de uma grandissima distracção de seus empregos». «Não ha Provincia em todo o Brazil, em que os lavradores e proprietarios de terras sejam mais vexados; e principalmente ha tempos a esta parte, depois do atordoado conselho que tomou a» nossa «côrte, de

Digitized by Google

fazer guerra ás colonias hespanholas, debaixo do pretexto de não ter vizinhos amotinados».

(4) Uma circumstancia deixa bem claro a importancia deste coefficiente ethnico. Quando em virtude da carta régia, de 6 de junho de 1811, o nosso exercito invadiu a que seria a inditosa Cisplatina, dom Diogo, naturalmente por informado do numero de nacionaes que ali assistiam desde muito, lançou uma proclamação dirigida exclusivamente a elles, afim de que se unissem ás tropas de s. alteza. — Vide seu officio de 20 do cit. mez e anno.

(5) Ha uma expressão geographica que, em sentido restricto, só apparece com persistencia em tres zonas da America austral, todas ellas vizinhas. CONTINENTE qualificam os ilhéos de Santa-Catharina á terra-firme contigua. CONTINENTE ORIENTAL denominação é que occorre em varios documentos antigos, relativos ao que Artigas por vezes chamou *Oriente* ou *Tierra de oriente*, em communicações de caracter interno. CONTINENTE DE EL-REI, DE SÃO-PEDRO ou DO RIOGRANDE, e por ultimo CONTINENTE, *tout court*, é o terceiro caso, o que mais perduraria, sendo os oriundos desta circumscripção conhecidos em vernaculo pelo nome de *continentinos, continentistas* ou *continentaes*, e, em castelhano, pelo de *continentales*. O de *riograndense* é relativamente moderno, esquecidos quasi aquelles, como outros das primeiras phases da occupação. Quem recorda hoje, por exemplo, que os orientaes da parte hespanhola do Uruguay, conhecidos foram pelos *pampeiros* e que os da parte lusa ou Colonia-do-sacramento, eram qualificados de *colonistas?*

(6) «Revoluções cisplatinas», I, *A pressão das circumstancias.*

(7) Bauzá, III, 113. (8) Fix, «Historia da guerra do Paraguay», 31, (trad. brazileira).

(9) Possidonio, carta de 22 de abril de 1811. Portuguez, nessa época, e muito depois, era indistinctamente o reinol e o brazileiro. Vide «Revoluções cisplatinas», I, 108. (10-11) Bauzá, III, 113.

(12) Possidonio, carta de 27 de agosto de 1810. Logo adiante se lê: — Os portenhos «fazem ver se governarão reunidos a Fernando VII», mas que é para «quando formem o congresso (que não será dentro de um anno), manobrarem desaffrontados. Eu, ex.mo, toco de parte a maxima de tão cavillosos Protheus, mas com a infelicidade de que a minha penna é fraca, e treme que as propotencias e insultos me apanhem a escrever»: «ha tres dias me deram uma busca em casa por armas».

(13) Manuel Marques de Sousa, avô do conde de Portoalegre.

(14) Possidonio, carta de 9 de janeiro de 1811.

(15) Idem de 4 de fevereiro de 1811. A alarmante perspectiva o abala por modo tal que confessa chãmente: «O certo é que sinto mais que medo, com» «o nos metterem na dança, persuadidos de que Elio pedira tropas portuguezas, com as quaes os virá incommo-

Digitized by Google

dar no socego em que se punham». No dia seguinte, escreve de novo a dom Rodrigo, para que comprehenda bem as inquietações em que se acha. «Cada vez se ouve mais intelligivel noticia de que se promptificam quarteis em Montevidéo, para 6.000 homens portuguezes, e hontem chegou um contrabandista do Riogrande que affirma caminhavam já. Se assim succede, nem v. ex.ª lá terá mais barcos, e desgraçados de nós, que quando o degredo seja favoravel, ficaremos infallivel sem camisa, e peor para mim estar o meu bergantim *Saudade* a chegar, como me avisaram ha poucos dias, e mo mandaram não sei com que confiança. — Conte v. ex.ª com o meu afilhado por terra, atropelando riscos, e incommodos, como me affirmou ha poucas horas. — Tenho dito quanto occorre e direi o que descaradamente já se fala, dando-se por veridico, mas (couclue) é certo que o não é, porque a sel-o, a junta teria obrado e por força contra nós».

(16) Possidonio, carta de 22 de abril de 1811.

(17) Carta escripta a Contucci, em 10 de abril de 1811, por dom Diogo de Sousa. Vide o cit. «Livro» de sua correspondencia official.

(18) Possidonio, carta de 22 de abril de 1811. «Da outra banda. (escreve) mil contos se ouvem, mas nada se contempla por veridico, ou com fórma de merecer credito, e só se affirma que um dos cabeças daquelle levante matara a outro, pelo ver roubar demasiado», etc.

(19) Cit. carta de 22 de abril.

(20) Ferdinand Denis, «Resumé de l'histoire du Paraguay, de Buenos-aires et des Provinces de la Plata», 157.

(21) Dom Diogo de Sousa, officio de 3 de junho de 1811 a a Linhares. «...Achando-se os paraguayos sem gente nem armamentos ou artilharia», diz.

(22) Fregeiro, «Artigas», 43. Bauzá, III, 96.

(23) Fregeiro, 44. Segundo um informe anonymo, annexo á carta de Diogo Duarte Silva, (a 27 de maio de 1811) a pessoa que escreve, por «noticias fidedignas, que poude adquirir pela galera que ultimamente chegou», eis o que sabe: «O governo de Buenos-aires tem fomentado a insurreição da banda oriental do rio, com proclamas e auxilios de officiaes (desertores de Montevidéo), alguma tropa que pode passar, armas, e algum dinheiro: o maior estimulo para o insurgente, (addiu) é a liberdade de commetter desordens, e attentar contra todos os europeus». Os que, de entre estes, se passam para o campo dos rebeldes, são bem acolhidos por elles, — diz, por fim.

(24) Bauzá, III, 121, 122.

(25) Informe de Montevidéo, mandado a Diogo Duarte Silva (vide sua carta de 27 de maio, já cit.), pelo padre José Gomes Ri-

Digitized by Google

beiro, isto consigna: «Em São José se tem batido as partidas daqui com as do Buenos-aires; e estes tem feito um cordão que chega até Minas».

(26) Palavras de Artigas, em Fregeiro, 42. (27) Bauzá, III, 111.

(28) Officio de dom Diogo. Vide «Revoluções cisplatinas», I, 111. Os portuguezes a que se faz referencia, eram os da Capitania de El-rei, isto é, os riograndenses, conforme licção de Rio-Branco e o humilde modo de ver do auctor. — Convém não olvidar, para a boa interpretação de algnmas peças historicas, o que se disse antes: aquelle nome, ainda muito mais tarde, serviu no Rio-da-Prata, para designar os brazileiros, sobretudo quando mencionados com desamor, empregando estes, em circumstancia parecida, o nome de *castelhano*, sempre que se referiam a um filho do Uruguay ou da Argentina.

(29) Fregeiro, «Artigas», 43. (30) Bauzá, III, 136.

(31) Possidonio carta de 22 de abril de 1811. (32) Lopez, III, 391. (33) Possidonio, carta de 4 de fevereiro de 1811.

(34) Lopez, III, 391. (35-36-37) Possidonio, carta de 22 de abril de 1811.

(38) Idem, idem. Lopez (III, 392) dá ao botequim de que acima se trata, o nome de «café de Mallco», e não Marco.

(39) Lopez, III, 362. Declara que a reunião foi a 23, mas, o autor se atém á data fixada nas cartas de Possidonio, por ser informe de um contemporaneo dos factos.

(40) Possidonio, cit. carta de 22 de abril. Ha differença mui sensivel entre a narrativa do lusitano e a de Lopez, III, 392 a 394. Prefere-se a daquelle, por motivo exposto em a nota anterior.

(41) Possidonio, ainda cit. carta.

(42) Idem, idem. Nota elle, como symptomatico, em a *Gazeta* de 15, «a patente que se dá, de general do exercito auxiliador, a Balcarce».

(43-44) Cit. carta de 22 de abril.

(45) Na carta cit. diz tambem para diante Possidonio: «Immensos ha ainda que mereciam o mesmo», isto é, subirem ao patibulo, «e sabemos que» a despeito do golpe da policia, «se occupam em tramar e seguir o que haviam tentado, que vinha a ser», nada menos que o seguinte: «roubar os europeus, e matar sem excepção de pessoa, e o mesmo havia de acontecer a Saavedra, Funes, Cossio, Molina, etc., tambem eu era apontado, e outros portuguezes. — Na *Gazeta*, dessa, de 15 do corrente abril, verá v. ex.ª o que se diz a respeito desta conjuração, e o mais de que ella consta».

(46) Dom Antonio da Costa, «Historia do marechal Saldanha», I, 64.

(47) Carta de Montevidéo, do padre José Gomes Ribeiro, em

Digitized by Google

26 de abril de 1811. Vide carta de Diogo Duarte Silva, datada do Rio-de-janeiro, em 27 de maio seguinte.

(48) «A gente de Montevidéo está nas Piedras», a 3 leguas para dentro, «são para mais de 600 homens; porém tudo parou balbuciante». «Acham-se cortadas todas as communicações de Montevidéo e Colonia com a campanha. Chegam partidas até os quintaes da cidade, e Elio não tem cavallaria», ajunta o informante. — Vide nota anonyma annexa á cit. carta de Diogo Duarte.

(49) Lopez, III, 432.

(50) Idem idem, appendice.

(51) Possidonio, carta de 4 de fevereiro de 1811. Diz ser «verdade que haviam promettido» os da tropa que seguira para Potosy, «mandar grandes quantias de dinheiro, mas que até agora (não) se se viu entrar um *chavo*, além do esquecimento em que se tem posto semelhante cidade, e as decantadas glorias daquelle respeitavel exercito», ajunta ironisando.

(52-53) Idem de 5 de fevereiro seguinte.

(54) Idem, idem. A não ser (escreve em seguida) «que daqui até ao dia varie tudo de semblante».

(55) Bauzá, III, 142. López, III, 447. (56) Idem, III, 143.

(57) Idem, idem, 144.

(58) Idem, idem, idem. A pessoa a quem se faz referencia — Possidonio — não teve parte alguma, na intrigra em relato, e mostra suspeitas de que o que se tratava sobcolor diverso, era da «independencia». Apesar de outros pareceres já em registro, o de que se fala é, no epistolario, um ritornello cujas notas vibram a cada passo. O mercador o manifesta a dom Rodrigo, de sua carta desde 10 de maio de 1808. Revela na de 12 de outubro de 1809, o que almejam todos. Nota em a de 22 de maio de 1810 que resuscitou «a diabolica independencia». Afirma na de 27 seguinte, que fingido é quanto proclamam os portenhos, ácerca de Fernando VII, para dizer na de 3 de julho que todo o criollo quer a separação. Repete o mesmo nas duas de 7 de agosto, como tambem o faz na de 31, para alfim consignar em sua antepenultima epistola, nada menos que a definitiva convicção exposta, como se vai ler. Sciente de que Contucci fôra preso em Montevidéo e conduzido para bordo de um navio, «por ordem», segundo constava, «da regencia, por queixa do vice-rei Cisneros», eis como reflexiona: «Se é assim, o seu crime é irmão do meu, e vem a ser o termos aconselhado que nada de independencia, e seguir a serenissima senhora, conforme a lei e razão». Mas, «nada valeu, e vimos frustradas as nossas diligencias, por que o nome geral, e bem intelligivel desta obra, é Independencia, se não crê outra coisa, nem se deve crer».

(59) «Opera», *Eneida*, I, 84. (60) Ovidio, «Opera», *Metamorphoses*, IX, 70.

Digitized by Google

CAP. XVII—(1) Officio de Curado, de 16 de setembro de 1808, em Homem de Mello, «Documentos relativos á Capitania, depois Provincia de São-Pedro do Rio grande do sul», insertos na «Revista do Instituto», XLI. Vide tambem São-Leopoldo, «Annaes», 283. (2.ª ed.).

(2) Cit. officio de 16 de setembro. (3) Cit. «Documentos», officio de 26 de setembro de 1808. (4) Officio de 30 de setembro e 6 de outubro de 1808.

(5) Officio de Paulo da Gama a Linhares, de 14 de outubro de 1808, nos cit. «Documentos».

(6) A empreza de que se fala neste § é a que consta dos anteriores cap. III e IV.

(7) Cit. Homem de Mello, 306. Officio de Paulo da Gama em 3 de dezembro de 1808.

(8) «Cartas», a do «dia de São-Sebastião de 648».

(9) Officio de 3 de dezembro de 1808, na cit. «Revista».

(10) Cit. «Revista», officio de 10 de fevereiro de 1809.

(11) Idem, officio de 27 do mesmo mez.

(12) Idem, officio de 13 de abril de 1809.

(13) Cit. «Documentos», officio de P. da Gama, de 25 de setembro de 1806. (14) Cit. «Annaes», 285 287.

(15) Officio dirigido a Cisneros, em 28 de dezembro de 1809, e annexo á carta de Contucci a Linhares, em 26 de dezembro seguinte. (16) Officio de 3 de fevereiro de 1811, cit. «Livro».

(17) Officio de 19 de abril no cit. «Livro». Ajunta dom Diogo que já em 6 de agosto de 1810 escrevera a Rocamora, sustentando os *nossos direitos*.

(18) Antonio Candido Ferreira. A carta a elle dirigida é de 13 de março de 1811. Existe na sec. do ext. um interessante estudo relativo á producção e desenvolvimento da industria da herva-matte, de que é auctor o predito riograndense, que figura em muitos episodios de nossa diplomacia no Prata.

(19) Officio de 22 de março e 10 de abril de 1811 a Velasco, cit. «Livro». No ultimo, dom Diogo insinua que sendo, como era, debil, o governo de Montevidéo, as forças de Assumpção, com as portuguezas, se deviam pôr de concerto, para livrar o territorio do Uruguay, do dominio da junta da platina. Informa-o igualmente, que fez vir para Samborja, de 300 a 1.000 homens, e que ali se achavam 1.600 (10 esquadrões de cavallaria, 200 caçadores, 1 companhia de artilheiros a cavallo, com 4 obuzes e 24 peças). Diz ainda que pode augmentar este contingente com as milicias já avisadas e com mais 12 peças, da guarnição de Missões. Accrescenta haver em Bagé e São-Diogo, mais ou menos forças iguaes.

(20) Carta de 30 de abril de 1811, de dom Diogo a Contucci, vide cit. «Livro». Que Belgrano respondeu a Contucci, se vê da carta

Digitized by Google

a este, de dom Diogo, supracitada. Diz na mesma não a ter aberto, por escrupulo, esperando, porém, que communicasse o conteúdo, a Linhares.—A remessa da missiva de Contucci, a Belgrano, consta de outra carta de dom Diogo, ao primeiro, em data de 23. Vide ainda o cit. «Livro».

(21) Cit. «Livro», officio de 17 de junho de 1811.

(22) Cit. officio de 30 de abril. O de 11 de maio de 1811, na cit. «Revista».

(23) Depois de affirmar não existirem forças capazes de impedir «a alteração do governo da America hespanhola», alvitra que a essa tendencia, o que convinha oppor era a adopção de planos e systemas tendentes «ao bem do povo». Ajunta:—«Não seria mau lembrar-se, que nos deixassemos de planos para adquirir mais territorio; e quando desejem extender os limites do Brazil até o rio da Prata, para evitar disputas de vizinhos contiguos; nesse caso, não principiem por intrigar: façam proposições materialmente vantajosas aos hespanhoes, cedam, por exemplo, o territorio ao norte do Amazonas». Vide «Correio braziliense», de junho de 1809, II, 641, 642.

Como alguem pretendesse *tapar o sol com uma peneira*, voltou a denunciar o vero desideratum de Linhares no vol. VIII, pag. 248.

(24) Officio de dom Rodrigo, sem data, na sec. do ext. Ao fim d'elle, pede a Casa-Irujo influa junto de Elio, para que ao termo da contenda «publique uma amnistia geral» para acabar com os odios existentes.

(25) Officio de dom Diogo, em 20 de junho de 1811, na cit. «Revista».

(26) Bauzá, III, 176.

(27) Elio parece que nada em absoluto respondeu. Quanto a Rondeau, consta de uma carta de dom Diogo ao primeiro, em 16 de setembro (cit. «Livro»), que «se escusou» de entrar no que se lhe propunha.

(28) Cit. «Livro».

(29) Referencia a «O despertador ou meio de salvar Hespapanha». Vide officio de 6 de setembro ao governo de Buenos-aires.

(30) Officio da nota anterior. A seguir, diz o signatario da mesma: «...como acaba de succeder á fortaleza de Santa-Thereza», que os «rebeldes» tentaram destruir. Nada pouparam, com effeito do que pudesse aproveitar ao invasor da patria.

(31) Contucci, carta a Linhares, de 24 de janeiro de 1811. Nesta se refere ao portador, José Joaquim Meirelles, que daria seguro relatorio, pois «trabalhou sempre com muito acerto em obsequio da causa que v. ex.ª defende», escreve ao ministro.

(32) Idem de 27 de fevereiro seguinte.

Digitized by Google

(33) É a estancia de que se fala para traz, a 100 leguas de Montevidéo, segundo informa seu proprietario.

(34) O grypho é de Contucci.

(35) Carta a Linhares, de 1.º de agosto de 1811. A seguir escreve Contucci: «Fiz ver depois aos commissionados o resultado d'esta exposição, e a felicidade que nos resultava a todos com a união dos dous poderes. No Serrolargo, para onde irei, logo que descance do muito que galopei ante hontem, fazendo 40 leguas em pouco mais de 20 horas, terei a honra de enviar a v. ex.ª ũa memoria, na qual espero provar evidentemente, que nas actuaes circumstancias nada é tão util como contemporisar com a junta governativa por ter todos os poderes d'este vastissimo Vice-reinado á sua devoção». — A copia que menciona Contucci é a constante da quarta nota, depois da presente.

(36) *Cá e lá*... A junta de Buenos-aires (Fregeiro, «Artigas», 38) de sua parte escreve o seguinte ao vice-rei de Montevidéo: «Repetidos são os avisos que tem este governo, das usurpações da fazenda particular, que fazem aquellas tropas», — de dom Diogo — «internando» os gados «em seus campos, sem duvida com o objectivo de aniquilar os nossos recursos e obter por meio d'esta rapacidade a preferencia» do que produzem, em detrimento de «nossos fructos, no mercado publico das nações commerciantes». Artigas igualmente escreveu ao governo do Paraguay alguns topicos merecedores de traslado: «Povos inteiros haviam de ser entregues horrorosamente ao saque, mas, sobretudo a numerosa e bella população de extramuros em Montevidéo», que «se viu completamente saqueada e destruida», pelos hespanhoes senhores da praça: «as portas mesmas e janellas, as grades» que as ornam, «todas foram arrancadas: os tectos eram desfeitos pelo soldado que queria queimar as vigas que os sustentavam: muitos plantios foram arrasados. — Os portuguezes convertiam em paramos os abundantes campos por onde passavam, e por toda a parte se viam tristes signaes de assolação». (Fregeiro, 48).

(37) Pereira da Silva, «Historia da fundação do Imperio brazileiro», I, 404, 405. São-Leopoldo, «Annaes», 291, 295.

(38) «Cartas», a 152.ª.

(39) Carta de dom Diogo a Contucci, em 3 de outubro de 1811, no cit. «Livro».

(40) Eis o documento que o comprova: «*Á vista de los honrosos, y loables deseos que le animam a ud, á solicitar por su carta del 15 del pasado mes el que se le conceda una entrevista en esa vanda con alguna persona que siendo digna de la confianza de este gobierno pueda trasmitirle fiel, pronto, y con toda reserva el resultado que produzca, yá que ud. no puede verificarlo como lo deseaba, ha acordado en virtud, que reuniendose*

Digitized by Google

en las personas de los snres. don F. Ignacio Albarez y Tomas, y don Nicolas de Vedia las calidades que exige el desempeño del objeto por su importancia, pasen desde luego al lugar de la estancia de doña Margarita Viana (alias el Cordovés), y conferenciando con ud. todo aquel tiempo que demanda el negocio que desea encaminar, se restituyan a dar cuenta a este gobierno inmediatamente.—Dios guarde a ud. muchos años. Buenos-ayres Julio 13 de 1811.—Cornelio Saavedra, Domingo Matheu, Juan José Pau, Francisco de Gurruchaga, Marcelino Loblet, dr. Jose Garcia Cossio, secretario-interino.—*Sñr. don Felipe Contucci*».

Naturalmente é com motivo dos labores a que então se entregava, que consta do registro da correspondencia de dom Diogo, uma carta, com data de 19 de agosto, em que, do passo da Cruz, se lhe dirige Contucci, manifestando o desejo de o ver.—Consultar o cit. «Livro».

(41) Bauzá, III, 177.

(42) Carta de 22 de abril de 1811. Na «fórma» em que iam taes negocios, não julga segura a vida de Saavedra e dos que politicamente o seguem, e se elles faltam (accrescenta) adeus á «de todos os europeus que tiverem bens, e dinheiro, e a nós acontecerá o mesmo».

(43) Lopez, III, 523.

(44) Nesta recomposição administrativa, os antigos secretarios apparecem mais nitidamente, sob a fórma de um ministerio, figurando dom José Julião Perez, na pasta de *gobierno* (negocios interiores); dom Vicente Lopez, pai do historiador do mesmo nome, na da fazenda; o dr. dom Bernardino Rivadavia, que depois assumiu na Republica um papel conspicuo, teve a da guerra. O auctor cit. (pag. 524) explica porque *vuelcos sorprendentes* do azar, tal sujeito era admittido no governo.

(45) Officio de 20 de junho de 1811, a Linhares. Cit. «Revista». (46) Lopez, III, 447, (47) Bauzá, III, 194. (48) Idem, idem, 189. (49) Idem, idem, 205.

(50) Officio de dom Diogo ao governo de Montevidéo, em 24 de novembro de 1811. Cit. «Livro».

Cap. XVIII—(1) Fregueiro, «Artigas», 47.

(2) Op. cit., III, 205

(3) Memoraveis e justas expressões de Artigas, em Fregeiro, 48. (4) Herodoto, «Historias», I, § 169.

(5) Gay, «Historia da Republica jesuitica do Paraguay», cap. VI, na «Rev. do Inst.», XXVI.

(6) Nota de Artigas ao Paraguay, em Fregeiro, 49.

(7) Gaspar de Vigodet, officio ao governo de Buenos-aires Fregeiro, 35.

Digitized by Google

(8) Officio do triumvirato das provincias do Rio-da-Prata, em resposta ao anterior, no cit. Fregeiro, 36.

(9) Vide Hugo Barbajelata, «Artigas y la revolucion americana», 32.

(10) Além dos cabecilhas riograndenses que se destacaram da turba anonyma, sabido é que se contavam muitos da raça portugueza, no seio da multidão acantoada em Ayui. Desta procedencia não só deram o braço e esforço ao Arminio da Pampa, como se negaram teimosamente a prestar qualquer concurso ao alferes-mór do principe-regente. Ultrapassando a linha divisoria, dom Diogo se dirigiu em um publico pregão «aos portuguezes existentes» «na campanha de Montevidéo», (a) e diz elle como foi ouvido. «... Apesar de sua repugnancia» em se apresentarem a nossos estandartes, «proclamei» aos mesmos, «para se unirem ao exercito», diz. (b) E se a esta confissão aggregarmos uma outra, a de que as deserções eram numerosissimas, no referido exercito (vide o mesmo documento), mui patente fica a impopularidade do tentamen imperialista, comprovado aliaz, ainda por outra maneira. O capitão-general informa estar sciente, por «uma carta» do tenente-coronel Menna Barreto, que a má vontade em servir é geral. Menciona este «a excessiva esquivança dos seus milicianos em se recolherem ao regimento». O mesmo «tambem acontece com os dos outros districtos», accrescenta dom Diogo, na já cit. peça, que ainda consigna um precioso depoimento. Referindo-se «á opinião revolucionaria dos habitantes da campanha» uruguaya, diz que, com ella, «Artigas conta seguro», o que dissipa, com um sopro, a lenda do forçamento a emigrar, e ratifica o juizo do auctor, ácerca da unanimidade da resistencia, que abraçou aos hospedes e aos donos da casa invadida pelas tropas reaes.

(a) Officio de 20 de junho de 1811.
(b) Idem de 29 de março de 1812.

(11) Bauzá, III, 201.

(12) Rio-Branco, «Biographia do general José de Abreu, barão do Serrolargo», 64, na «Rev. do Inst.», XXXI.

(13) Cit. pag. de Bauzá. (14) «Divina commedia», *Inferno*, VIII, 72, 74.

(15) Depoimento de testemunha ocular e auricular. Vide nota anterior, do presente cap.

(16) Schneider, «Guerra da triplice alliança», com annotações de Rio-Branco, I, 44.

(17) Idem, idem, 54. (18-19-20) Idem, idem, 44.

(21) Tito Livio, liv. II, 10. Recolheu commovido o auctor, o que consta deste episodio antigo, dos labios de um sobrinho do mandante supremo da nossa armada de terra, o sargento, hoje marechal Antonio Adolpho da Fontoura Menna Barreto, em face de quem sur-

Digitized by Google

giu, como um archanjo vingador, a briosa figura do immortal compatricio. A legenda trasladando para dentro da Ilio uruguaya, a referencia á outra, constante de Virgilio *(et campos ubi Troya fuit)* (a), o illustre coetaneo a viu na manhã immediata á honrosa derrota do inclyto Leandro Gomez, em grandes caracteres, sobre uma ampla faixa branca, pregada em um panno dos subvertidos muros da inditosa cidade.

Este derradeiro episodio do terrivel drama, reune um novo esmalte, á historica paizagem da localidade, cujo escudo ha de encerrar um dia, entre seus mais significativos traços, o orgulhoso quão maguado resumo de uma heroica desventura. Quando os filhos do paiz esqueçam dissidios de antanho e communguem no altar de glorias que a todos pertencem, ha de exhibir-se entre grinaldas de publico reconhecimento, o painel que edificará as novas gerações, com o exemplo imperecivel das transactas.

(a) «Opera», *Eneida*, III, 11.

(22) Vide «Noticia do Riogrande, 5 de abril de 1816. Para el-rei», no arch. da sec. da guerra. Copia do punho de Rio-Branco, destinada ao auctor. Vide arch. do ultimo.

(23) Idem, idem, idem.

(24) Palavras de um inimigo de Artigas, dom Nicolau de Vedia, em Ramirez, «Artigas», 268.

(25) Aristoteles, «Politica», liv. IV, cap. 3.º, § 2.

(26) Nota de Artigas ao Paraguay, em 7 de dezembro de 1811. Fregeiro, 42.

(27) Officio de 23 de dezembro, de dom Diogo a Vigodet, em que diz ter sabido a 23, por meio de carta de dom José Ventura Quintas.

(28) Palavras de Nicolau Vedia, Ramirez, 274. (29) São-Leopoldo, «Annaes», 296.

(30) Idem, idem. O visconde acompanhou o exercito, na qualidade de audictor de guerra. (31) Bauzá, III, 224.

(32) Rio-Branco, «Biographia do general José de Abreu, barão do Serrolargo», 64, na «Rev. do Instit.», XXXI. Bauzá, III, 22.

(38) Nota de Artigas ao Paraguay, em 7 de dezembro de 1811, vide Fregeiro, 45. (34) São-Leopoldo, op. cit. 295.

(35) Cit. «Livro», officio de 20 de dezembro de 1811 e o de 2 de janeiro seguinte. No de 17 de abril declara a Vigodet, haver effectuado essa obra. O terreno entre o Yi e o rio Negro está limpo de inimigos, diz. (36) Cit. officio de 2.

(37) Fregeiro, 272. Vide officio do emissario paraguayo, que visitou o Ayui.

(38) Possidonio, carta de 9 de janeiro, de 1811.

(39) Idem de 5 de fevereiro de 1811. «Parece, diz, se origi-

Digitized by Google

nam» as suspeitas, «das frequentes correspondencias que se lhe descobriram com um tio, o qual as estava tendo com o vogal Castelli. É certo que esta noticia deu aqui desgosto forte, dando-nos margem para suppormos que havia, mais ou menos» algo de positivo.

(40) Bauzá, III, 216. Em esta ultima aventura, contava Linhares, parece, com a conjura de Alzaga e outros, em Buenos-aires, reprimida por maneira terrivel, ao ser denunciada ao triumvirato.

(41) Officio de 12 de março de 1812. «Rev. do Instit.».

(42) Officio de dom Diogo, de 13 de junho de 1812. Cit. «Rev.». (43) Plutarcho, «Vidas dos homens illustres», a de Fabius Maximus.

(44) O referido acto é de setembro e foi transcripto no «Correio braziliense», vol. VII, 669. (45) Bauzá, III, 254.

(46) Officio de dom Diogo, em 31 de julho de 1812. Cit. «Rev.». (47) Idem, idem, de 18 de abril de 1812.

(48) Jacintho Roque de Sena Pereira, «Memorias e reflexões sobre o Rio-da-Prata, 1849», vide Memoria 1.ª pag. 1.

(49) Papeis soltos da sec. do ext. Verifica-se dos mesmos que dom João protestou contra o acto da Argentina, pedindo a intervenção de Strangford, visto conceituar que o mesmo feria o armisticio de maio. Á instancias do lord e do principe-regente, que de novo se dirigiu ao governo de Buenos-aires em 27 e 30 de outubro de 1813, este, por fim, revogou a deliberação que tanto o honrava e ao poder legislativo portenho; deliberação cujo teor se conheceu no Rio-de-janeiro, graças a communicações de dom Diogo, segundo consigna a nota ultima do principe.

(50) São-Leopoldo, «Annaes», 302.

(51) Officio de dom Diogo a Vigodet, em 9 de junho de 1812. Cit. «Livro».

(52) Idem, idem, de 18 seguinte. Vide tambem a *Gazeta* de Montevidéo, na bibl. nac.

(53) Officio de dom Diogo a Galvêas, em 13 de junho de 1812. Cit. «Rev.».

(54) Lopez, IV, cap. 7.º Todos os chronistas imperiaes, sem excepção. Vide sobre este assumpto, Bauzá, III, 248: São-Leopoldo, 298; Pereira da Silva, «Historia da fundação», I, 410. Apesar da sua referencia ás atrocidades iniciaes de um systema de guerra que seria depois attribuido ao inimigo, o auctor cit. por ultimo tem o descoco inverosimil de escrever, com uma clamorosa parcialidade, muito imitada eutre nós, que deve o Rio-da-Prata a invasão de 1811, ao facto de ter «ousado Artigas, senhor da campanha ouriental, levar devastações ás fronteiras da Capitania do Riogrande». (I, 404). O exemplo dellas, sabe assaz a historia quem foi que impiamente o deu! Baste dizer que o que se consignou acima é uma ligeira amostra de nossos desmandos. Apparecem alhures em toda a sua hediondez. Accesas

Digitized by Google

mais tarde as guerras civis com os fachos incendiarios das furias auctoritarias, assistimos a lamentaveis excessos, não ha duvida nenhuma. «Toda a piedade foi abafada pelo habito das acções atrozes», (a) mas, de quem a culpa? A culpa é de quem não sómente as iniciou, como as fomentou, sempre que isto lhe conveiu ou a *politica* lhe aconselhava... *Veritas super omnia!*

(a) Shakespeare, «Obras», *Julio Cesar*, act. III, sc. 4.ª

(55) Pereira da Silva, op. cit., I. 406.

(56) Officio de Linhares ao marquez de Aguiar, em 1 de dezembro de 1811. (57) Bauzá, III, 240.

(58) Officio de 29 de março de 1812, a Galvêas. Cit. «Rev.».

(59) Bauzá, II, 529. (60) Avianus, «Fabulae», a 5.ª, *Rusticus et asinus*. (61) Lafontaine, liv. V, 21.

LIVRO II

CAP. I—(1) «Memoria sobre o porto de São-Pedro do Riogrande», já cit.

(2) João Vieira de Carvalho, Memoria endereçada a Manuel Marques de Sousa. Aquelle official tinha servido junto ao governo de Portalegre.

(3) Pauthier, «Confucius et Mencius. Les quatre livres de philosophie morale et politique de la Chine», II, 13, 16.

(4) Liniers escreve de Belém, *pagus* sito em terreno entre o Uruguay o Quarahy e o Arapehy, na Banda oriental.

(5) Carta de 13 de outubro de 1809.

(6) Nota de 10 de abril de 1810. Dom Diogo «inferia» de algumas occorrencias, «haverem na Côrte emissarios de Buenos-aires» (officio de 12 de março de 1812, na cit. «Rev.»). Vigodete e o padre Cyrilo, fazendo suas despedidas, para o retorno á Europa de ambos, deram nomes de varios hespanhoes perigosos, que se reuniam em um café da propriedade de individuos de sua nação, em a rua Direita. Disseminam suas «idéas, e pessimas maximas, que até affirmam se entendem com a escravatura». (Vide nota solta em a sec. do ext.)

(7) Cit. carta de Contucci. (8) Officio de 17 de abril de 1810. Cit. «Rev.» (9) Idem de 24 de novembro de 1810. Cit. «Rev».

(10) Carta de 14 de janeiro de 1811. Na profunda perturbação em que os successos lhe punham a moleira, brada consternado, o assustadiço funccionario da corôa: «Infeliz destino tem sido o meu, de estar aqui, vivendo entre homens, qne seguem o systema de barbaros, de animaes»!

(11) Dom Diogo, officio de 20 de janeiro de 1811. Delle

Digitized by Google

consta que o inspirador do plano para a obtenção desse resultado fôra o proprio signatario da peça. Vide «Rev. do Inst.», XLI.

(12-13) Documento de 30 de janeiro de 1811, dirigido ao «sr. presidente e mais deputados da junta de governo de Buenos-aires». Sec. do ext.

(14) «Estado militar da Banda septentrional do rio da Prata, em outubro de 1806».

(15) Vide livro I. (16) Cit. «Estado militar».

(17) Oliveira Lima, «Dom João», I, 310.

(18) Nota de 24 de dezembro. Vide Maria Amalia, I, 237.

(19) Nota 24 de setembro. Op. cit., I, 239.

(20) Officio de 3 de fevereiro de 1811. Cit. «Rev.».

(21) Idem, idem, de 18 seguinte.

(22) Memoria com o titulo «El Paraguay», achada, segundo consta, em Itaivaté, durante a criminosa guerra da triplice alliança. Sec. do ext.

(23) Jacinto Roque da Sena Pereira, carta de 3 de maio de 1833, dirigida, parece, a Manuel Alvès Branco.

(24) Vide a correspondencia de Possidonio, carta de 31 de agosto de 1810. Bernardo Monteagudo assim exprimia esse anhelo de tantos: «*El nuevo mundo será independiente y en las edades venideras no formará sino una gran familia*». Vide seus «Escritos politicos», 11.

(25) «Revoluções cisplatinas» I, 220 a 222. João Ribeiro, «Historia do Brazil», 226, § 3.º

(26) «El Paraguay», documento já cit. A peça legitima em absoluto, a noticia exarada.

(27) Duarte da Ponte Ribeiro, «Memoria secreta». Inedito.

(28) Ovidio «Opera», *Metamorphoses*, I, 9, vers. 625.

(29) Carta de 13 de julho de 1810. (30) Idem de 7 de agosto.

(30) Idem de 31 de agosto de 1810. Isto, accrescenta, «já se nos deixa ver a cada instante; e estamos persuadidos que já fazem delle tanto caso, como eu do que não existe, e, com bem sentimento nosso, o commandante inglez é visitado a miudo, e obsequiado pelos senhores da junta; sem que nenhum delles saiba a casa em que habita o enviado portuguez», e assim o nomeio, «porque assim nol-o diz a *Gazeta* que deram a publico».

(32) Possidonio, cit. carta de 31 de agosto. «Tudo isto, sr. ex.mo, é verdade», adverte, «que v. ex.a deve não abandonar, e persuadir-se de que nelles jamais encontrará pureza, e boa fé».

(33) Idem, idem, de 7 de setembro.

(34) Idem de 31 de agosto de 1810. Como se observa, o tal projecto, em suas linhas geraes, é o mesmo que Contucci attribue a Liniers.

Digitized by Google

(35) Possidonio carta de 27 de setembro de 1811.

(36) Officio de 12 de julho de 1811. «Rev. do Inst.».

(37) Officio de 11 de setembro de 1811, na cit. «Rev.». Chagas Santos é o commandante da antecedente referencia, incumbido da administração dos povos e da fronteira de Missões, desde 1809. Vide Pretextato Maciel, «Generaes brazileiros», I, 74.

38) Documento com a data de 3 de novembro de 1812. Sec. do ext.

(39) Isto se conclue do seguinte. O capitão-general, com as referidas peças, havia certamente enviado copia de outra, enxerindo-a de bastas glosas e fartos conselhos. *Id. est*, copia de uma publicação, cujo apparecimento verbera em officio de 6 de setembro, á junta de Buenos-aires, e é mencionada em a nota immediata.

(40) Além da publicação cujo titulo figura no aranzel de Galvêas e cujo texto adiante se insere, dom Diogo allude a outro, no seu officio, já cit., á junta de Buenos-aires, em data de 6 de setembro. «Não posso sopitar o espanto que me causa, (escreve) o escandaloso papel incendiario dado recentemente á luz em typo de imprensa dos *Meninos espositos* dessa cidade, com o titulo — *Las Provincias del Rio de la Plata a los portugueses y americanos* — agora espalhados aqui no intuito determinado de provocar, nos termos mais perfidos, os vassalos do principe-regente, meu soberano, a uma insurreição abominavel», etc.

Dom Diogo, em carta a Contucci (3 de outubro) declara já ter exemplares do manifesto predito, documento esse que o ultimo lhe envia, com a sua epistola de 25 anterior. Em outra de 20, repete já possuir o referido trabalho subversivo, com que muito se explora. Esta circumstancia (continúa dom Diogo de Sousa) determinou o marechal Patricio Correia da Camara, commandante da fronteira do Riopardo, a impedir-lhe o giro na Capitania de São-Pedro, «porém de ũa maneira que só serviu para excitar mais a curiosidade de os obter». — Vide o cit. «Livro» de sua correspondencia.

(41-42) «Biblia», *Habacuc*, III, 10.

(43) Vide copia, em lingua portugueza, na sec. do ext. Em § que antecede o ultimo transcripto, mencionam-se as vantagens reservadas aos desertores das tropas reaes. «Todo aquelle soldado que se passe com armas ás bandeiras do exercito da patria, terá, por ellas, pagamento no valor de 8.000 reis, e receberá mais uma recompensa de igual quantia: se, querendo, for incorporado aos nossos exercitos, gosará do soldo de 10.500 reis mensal, como gosa todo soldado nestas Provincias, grangeando, além disso, os agradecimentos da nossa mãi-patria». — Visivelmente allude a esta peça, a junta de Buenos-aires, em nota de 5 de junho, quando viu imminente a entrada de dom Diogo, para soccorrer a Elio. Depois de referir-se a «o germen do descontentamento contra o antigo systema, que acha

Digitized by Google

diffundido entre todos» «os americanos», isto se lê na mesma: «Toda empreza na Banda oriental, inutil para subjugar esta parte da America, nada mais fará que accender uma fogueira, cujas chispas dispersas é provavel que ateiem um incendio, em que arda a capital» do Brazil, «e abrazem a mão que a inflammou. *A America ha levantado a voz, e fala com todos os que nasceram em seu solo!*» — Vide Lopez, III, 487, 488.

(44) «Defeza» de Alvear, depois de Itusaingo, parte em que se refere ao modo como entre nós se acolheu a independencia do Vice-reino. Ha uma proposição em seguida, a que falta qualquer fundamento, e de que usa positivamente como recurso, para justificar-se. — Vide São-Leopoldo, 327.

(45) Francisco das Chagas Santos, com o officio de 12 de outubro de 1812, remetteu a D. Diogo, a «carta sediciosa» do «capitão hespanhol João José Gonsales de Sandoval, para o tenente Luiz Carvalho da Silva, que lhe a enviou», diz. É datada, esta, do passo de San-Fernando, aos 21 de julho do mesmo anno, e tem o seguinte endereço: «*Mi apreciadissimo paisano*». Depois de falar em seu desconcerto, por não encontral-o no Passo (a) e ter noticia de que se acha em Samborja, porquanto desejava de viva voz dar-lhe conta da «nossa causa e do grande exercito sobre o Uruguay», assim continúa: «*Espero que me participe las noticias de lo interior del Brasil, como de la comun opinion de esos nuestros hermanos, que aun arrastan las cadenas de la esclavitud. Estea Ud. seguro de que tomamos gran parte en la felicidad de nuestros hermanos del Continente del Brasil, y que estamos prontos a prestarles todo el auxilio que se halle en nuestra posibilidad, toda ves que ellos lo imploren. Yo descanso en medio de mis desvelos con la esperanza de que Ud., y demás dignos hijos de America, trabajarán con sus talentos, opinion y influxo, a poner en planta la grande obra de la libertad de su suelo patrio. Para dar principio a esta heroica empreza digna de la magnanimidad de verdaderos hijos de America, non se le ocultarán a Ud. las ventajas que pueden proporcionarse, en preparar la desercion de las tropas que guarnecen la frontera: esas no solo hallarán la mejor acogida en nuestros fraternales brazos sino que podran formar un cuerpo protector de la libertad de su suelo, bajo la proteccion, y firme apoyo de 3.000 hombres, que vienen con destino a las fronteras*». Arch. publ.

(a) Aldeiola contigua á dita villa e que lhe serve de porto, em o nomeado rio.

(46) Dom Diogo, carta de 11 de setembro de 1812. Cit. «Rev.». (47) Sec. do ext.

(48) A seguinte representação, remettida, por demora de res-

Digitized by Google

posta, á supracitada, ao renovar o pedido de soccorros á praça, diz servirem elles «*para vencer a los rebeldes que infestan estas provincias, y propagan el mortifero veneno de su doctrina, y politica jacobina en los dominios de vuestra alteza real*».

CAP. II — (1) Artigas usava os titulos de «*coronel de blandengues de la patria, general en gefe de los orientales y teniente-gobernador del departamento de Yapejú*». — Vide portaria ao alferes dom Blas Segovia, nos papeis de Contucci. A tenencia foi dada ao guerreiro, pelo governo de Buenos-aires, quando elle passou a Entre-rios, depois da entrada de dom Diogo.

(2) Bauzá, III, 244. (3) Dom Diogo, officio de 21 de maio de 1812, na cit. «Rev.». (4-5-6) Idem, idem de 13 de junho seg..

(7) Funda-se o juizo do texto no retrato que nos deixou Lopez (III, 443), mas, completados os seus dizeres, pelos de outro coetaneo, da maxima imparcialidade. Pertencem estes a Lisboa, encarregado de negocios do Brazil, que serviu em Buenos-aires muito a contento do governo dali. Referindo-se a plenipotenciario de recente nomeação, para a nossa côrte, assim escreve, em data de 1.º de maio de 1838: — Segue amanhã Sarratéa, pessoa de trato muito amavel. Já esteve ahi, de passo para Londres, em tempo de dom João VI. «Affecta ter principios monarchicos e ser pouco addicto á actual administração», mas, tendo gasto a fortuna em viagens por Europa e sendo amigo de passar bem e do fausto, servirá a quem lhe dê meios de seguir as suas «inclinações».

(8-9) Pascual, I, 8.

(10) Fregeiro, 94. Carta do dr. Francisco Bruno Rivarola a Artigas, escripta de Buenos-aires, em 20 de setembro de 1812.

(11) «El Paraguay», memoria cit.

(12) Vide em Fregeiro, nota de Artigas ao Paraguay.

(13) O que se transcreve entre aspas, é de Lopez, VIII, cap. 2.º. Outro argentino, de notavel capacidade para estudos historico-sociaes, Ramos Mejia, claramente percebeu tim phenomeno que outros notam com inteiro erro. «Se se observam com attenção os movimentos» locaes, diz elle, «ver-se-á que na maior parte das cidades foram obra da população e que o caudilho veiu depois de consumados» os mesmos, ou melhor, quando se repetiram e prolongaram as agitações, as luctas, as guerras intestinas. Vide «El federalismo argentino», 288.

(14) Tacito, «Opera», *Annaes*, III, 34. (15) Lopez, VIII, 81, 107. Manifesto do congresso nacional, em 1820. (16) Cit. passo de Tacito. (17) Bauzá, III, 236. (18) Carta de 9 de maio de 1810. (19) Possidonio, carta já cit. (20) Lopez, IV, 185, 188. (21) Idem, idem, 189. (22) Idem, *passim*. (23) Francisco Ramos Mejia, «El federalismo Argentino», 147, 113, 110.

Digitized by Google

(24) As palavras em italicos pertencem a dom José Segundo de Agüero. Vide Ramirez, «Artigas», *passim*.

(25) Cit. obra de Mejia, 29. (26) Vide livro I, pag. 30.

(27) Ramon de Caceres, «Memorias», vide Barbajelata, «Artigas y la revolucion americana», 62.

(28) Palavras do general, a seu collega José Maria Paz. Barbajelata, cit. obra, 59. (29) Nota de Artigas. Vide Fregeiro, 91.

(30) Ramos Mejia, «El federalismo», 298.

(31) Vide numeros de 13 e 28 de novembro de 1810.

(32) Cit. Caceres. Vide Barbajelata, 62.

(33-34) Lopez, IV, 185. (35) Fregeiro, 53. Instrucções de Artigas ao capitão Arias. (36) Pascual, I, 8.

(37) Ramirez, «Artigas», 268. Palavras do general Vedia.

(38) Idem, 263. Palavras da junta de Buenos-aires.

(39) Bauzá, III, 237.

(40) Vide em carta de Artigas a João José Passo, membro do governo de Buenos-aires, (Fregeiro, 111) as admiraveis rasões daquelle, contra a iniquidade de que se usava para comsigo.

(41) Bauzá, III, 283.

(42) Fregeiro, 83, *Noticia do exercito oriental*, com a rubrica de Francisco Laguardia, enviado da junta do Paraguay ao Ayui, com a data de 9 de março de 1812.

(43) Bauzá, III, 283 a 285. Fregeiro, 84. (44) Bauzá, III, 286 a 297. (45) Amador Arraes, «Dialogos», o 5.º, cap. I.

(46) Cit. «Noticia», com a rubrica de Laguardia.

(47) Representação ao governo de Buenos-aires, em Fregeiro, 99. (48) Idem 93. Nota de Artigas ao Paraguay.

(49) Cit. Representação, em Fregeiro, 98.

(50) Fregeiro, 104. Carta de Rivarola.

(51) Idem, 105. Carta de um agente confidencial de Artigas.

(52) Ramirez, 269. Palavras do general Vedia.

(53) Fregeiro, 103. Carta de Alvear a Artigas.

(54) Cit. carta de Alvear.

(55) Nota de Artigas ao Paraguay. Fregeiro, 101.

(56) Fregeiro, 105, 106. Carta de um agente confidencial de Artigas. (57) Idem, 98, 100. Cit. Representação de Artigas.

(58) Idem, 113. Nota de Artigas ao Paraguay.

(59) Bauzá, III, 310. (60) Fregeiro, 111.

(61-62) Idem, 113. Nota de Artigas ao Paraguay.

CAP. III — (1) Alexandre Herculano, «Historia de Portugal», I, *passim*. (2) Bauzá, III, 301. (3) Idem, idem, 289.

(4) Idem, idem. Consta o que figura entre aspas, de um depoimento imparcial, de Nicolau de Vedia.

(5) Bauzá, III, 316. (6) Idem, idem 318.

*

Digitized by Google

(7) Para Vicente Lopez, ao contrario do que se exara no texto, Artigas não foi mais que o homem representativo de massas incultas e semi-barbaras. Nem o general, nem estas, possuiam a minima noção do que inculcam os escriptores de criterio diverso. No entanto, o eloquente historico traçou, elle mesmo, a seguinte pagina: «*Hay que admirarse de que em medio de un desorden tan complicado hayan sido precisamente las masas incultas de las campañas las que trajeran al tremendo debate de las armas los problemas más adelantados y más fecundos de la politica constitucional; y que del seno de un verdadeiro caos sean ellas las que hayan levantado los principios de la reorganizacion definitiva de la patria, con una sagacidad de miras, con una precision de formas, con tal tecnicismo, que no tiene ejemplo en la historia de ningùn otro pueblo civilizado sin que deba exceptuarse a los mismos Estados-unidos de la America del norte, porque alli fué la parte mas distinguida e ilustrada del país la que formuló y cimentó las leys fundamentales del regimen federal; mientras que entre nosotros ha salido de la labor y de los sacrificios hechos por los pueblos ignorantes e inconscientes, que a nadie han imitado al ponerse en la via de ese gobierno, el más perfecto y adelantado entre todos de nuestro siglo*». (a) Quem isto escreve, como e porque nega a Artigas, como e porque nega aos orientaes—a pretexto de que eram despreparados — o que reconhece nos homens e nas outras fracções do povo platino? Como e porque isto ousa, quando UNICA E EXCLUSIVAMENTE a que tem por centro Montevidéo foi a Provincia que firmou um vasto programma descentralista e liberal, compendiado, com uma assombrosa nitidez, em as *Instrucções de 13 de abril de 1813*, gloria eterna de seus auctores? (b) Illuminadas pelo civismo foram todas as populações a oeste do rio Uruguay; as que jaziam a oriente é que ficaram em profundas trevas?!...

Tanto nos obumbra o preconceito, que se anima a sustentar esse peregrino conceito, uma personalidade da ordem de Vicente Lopez. A verdade, entretanto, é que nelle, ao menos, o dislate encontra desculpa na franca e lisa confissão, que fez, de seu nimio espirito faccionario, em o apreço da benemerita obra de Artigas. O que espanta, o que comprova mais ainda do que no grande publicista, a força terrivel, funesta do *parti pris*, é o que se contempla em outro, de igual vôo intellectivo, senão maior. Francisco Ramos Mejía traslada por inteiro aquelles §§ de Lopez e se esquece de lhes tirar as consequencias naturaes e intrinsecas, favoraveis ao caudilho uruguayo, cujo nome conspurca, em estos de féra e cega reprovação, indignos de um pensador de sua valia! (c)

(a) «Historia de la revolucion argentina», I, 55.
(b) Fregeiro, 167.
(c) «Federalismo,» 39, 295, etc.

Digitized by Google

(8) Fregeiro, 113, nota de Artigas ao Paraguay.

(9) Op. cit., 112. Carta de Artigas ao dr. Passo.

(10) Bernardo Monteagudo, «Escritos politicos», 66.

(11) Cit. carta ao dr. Passo.

(12) Officio do governo de Buenos-aires a Artigas, assignado por J. J. Passo, Belgrano, Alvarez Jonte, em Fregeiro, 103.

(13) Carta do dr. Passo a Artigas, em Fregeiro, 109.

(14) Resposta á anterior. Op. cit. 111.

(15) Bento Gonçalves, em as «Noticias do exercito de Artigas e Rondeau», annexas á sua carta de 25 de dezembro de 1813, a Manuel Marques, diz o seguinte a respeito da primeira força: «Elles tratam de pôr-se independentes de Buenos-aires, em cujo fim mandaram enviados ao Paraguay, fazendo ver a este que Portugal tratava de metter as suas tropas no paiz, e conquistar esta campanha: e que o modo de evitar era que» os «paraguaes *(sic)* lhe dessem auxilio». Este documento, unico em seu genero, affirma por modo categorico a tendencia separatista. Mas, se o estudarmos á luz da correspondencia a que allude, perde toda e qualquer importancia, no que concerne ás veras intenções do caudilho.

O forasteiro (tudo o comprova) não inventou: discerniu mal. O que foi procura de apoio, para a sustentação do que importava á independencia das antigas administrações intendenciaes, dentro do quadro das Provincias-unidas, conforme o programma federalista-radical; traduziu-o elle como aspiração á independencia absoluta, com a ruptura dos laços que tinham constituido o Vice-reino, em um todo completo.

(16) Barbajelata, 59, 60. (17-18) Bauzá, III, 324.

(19) Idem, idem, 324, 326. (20) Idem, idem, 344.

(21) Idem, idem, 346.

(22) Fregeiro, 169. Banzá, III, 343, 346, 347. Vide tambem Ramirez, 50.

(23-24) Bauzá, III, 350.

(25) Fregueiro, documentos ns. 61, 66, 67, 68, 75, 82.

(26-27) Op. cit., 192. Nota de Artigas ao Paraguay.

(28) Idem, 161. (29) Idem, 162.

(30) Armitage, «Historia do Brazil», cap. V, pag. 48. Vide para diante o que disseram, sobre este particular, no congresso dos Estados-unidos, os representantes Poindexter e Schmidt.

(31) «Oeuvres», 70. (32) Lopez, IV, 283, 284.

(33) Bento Gonçalves, «Noticias de Buenos-aires desde o dia 8 de outubro até 18 de novembro», annexas á carta do mesmo ao tenente-general Manuel Marques de Sousa, em 25 de dez. de 1813.

(34) Lopez, IV, 292.

(35) É a opinião de Darwin; vide sua «Voyage autour du monde», *passim*. Azara, na sua obra «Paraguay y Rio de la Plata»,

Digitized by Google

I, cap. XV, §§ 3, 5, 6, 7, consigna traços que confirmam a *silueta* magnifica, do egregio naturalista britannico.

(36) João José Passo, carta a Artigas, de 4 de dezembro de 1812. Fregeiro, 109.

(37) Lopez, IV, 354. Em muitos lugares se espraia em commentarios indignados este illustre escriptor, que pode considerar-se na litteratura, como o *representative-man* das correntes adversas a Artigas. Incontestavel, sob uma certa luz, a sua auctoridade. Mas, depois de ler-lhe as brilhantes paginas, de sasão fóra oppôr-lhe contradicta ainda mais furibunda, se a critica imparcial não tivesse de respeitar no venerando homem de letras, coefficientes pessoaes que infundiram vicios insanaveis, quanto explicaveis, em suas explendidas narrativas, sempre que trata do que lhe aprouve capitular de «antagonismo das massas barbaras do Uruguay e seus caudilhos, contra as tendencias organicas e cultas da capital». Ai! as da terra calumniada ainda não tiveram um vingador de tão conspicuo merito; quando se fizer, porém, em rectissimo tribunal, a revisão de seus juizos, hão de figurar nos autos, os seguintes depoimentos, de accordo com os quaes se formulará o aresto definitivo.

Lopez, como fala nas da Banda oriental, tambem se refere ás massas barbaras do Paraguay (III, 317), oppostas igualmente á cultura das provincias argentinas (III, 295). Ora um auctor de nota o contradiz de maneira formalissima. Diz-nos Azara (op. cit., I, 372), que em todas as parochias da Intendencia de Assumpção, «ha um mestre que ensina a ler e escrever aos meninos, que vão cada manhã e regressam pela noute ás suas casas, distantes 2 e 4 leguas». «*Não ha taes mestres*, accrescenta, *nas parochias do governo de Buenos-aires*, E POR ISTO SÃO POUCOS OS QUE ALI SABEM LER». Sobre não ter em conta depoimentos da ordem do anterior, esqueceu Lopez, em suas parcialissimas classificações, o que escrevera elle proprio numa passagem e trasladado foi em a nota 7 do presente cap. Esqueceu por igual o que havia exarado um seu compatricio, na hypothese insuspeitissimo. A palavra do ultimo, que foi um argentino de notavel intelligencia, assaz patenteia a nenhuma razão do publicista e com quanta a boa historia celebra os progressos politicos da zona malsinada, em consequencia de um supposto atrazo.

Taes progressos, no que se podia apurar em face do problema de maio, *eram* segundo se infere do parecer de Alvear *muito maiores no Uruguay*, DO QUE EM QUALQUER OUTRA CIRCUMSCRIPÇÃO DO VICE-REINO, *salvo a capital*.

Se, em Buenos-aires, «o povo baixo era fanatico pela independencia», mostrando assim apanhar perfeitamente um aspecto dos melhoramentos politicos de que estava necessitada a sociedade colonial; affirma o illustre brigadeiro, que, fóra da cidade, as cousas eram outras. Pois bem, conforme elle proprio confessa, não se acha-

Digitized by Google

vam o Uruguay e Entre-rios no caso por ultimo expedido. Manifestando seu modo de ver ácerca da derradeira aventura joanina, cujo plano se assentava, diz Alvear que «estas provincias são as mais enthusiastas pela guerra, e (que) todos seus habitantes, á excepção de uma pequena parte, se uniriam immediatamente ás tropas de Artigas, e engrossariam o seu numero, em caso de invasão. Estas tropas», diz mais, «são valentes, e de uma constancia admiravel», ainda que, «não tenham disciplina de especie alguma». — Vide Barbajelata, 368, informes de Alvear, no Rio-de-janeiro, a 27 de junho de 1815. Os italicos e versaletes são do auctor do presente livro.

(38) Lopez, IV, 352. (39) Fregeiro, 91, nota de Artigas ao Paraguay. (40) Fregeiro, 164, 165.

(41) «Annals of the congress of the United-states, 1818». Vide Barbajelata, 52.

(42) Fregeiro, *Passim*. (43) Lopez IV, *passim*.

(44) «Alcorão», cap. 39.

(45) Dir-se-ia na politica que seguiu, prophetisava a censura feita muito mais tarde, por um de seus mais apaixonados accusadores. Este, sem o preciso exame dos autos para ser um julgador equanime, imputa-lhe a falta de haver agido na questão, «sem previo arranjo das relações internas, ou de um qualquer organismo administrativo, que regularisasse o resultado» do que se tinha em mira na especie: «tudo suppriu por actos de sua propria combinação». (a) Pois bem, o que se fez não foi isso, foi absolutamente o contrario, provam-no as mais seguras tradições, *et voilà comme on écrit l'histoire!* «Desde que se incorporou ao assedio, Artigas, para quem não era duvidosa a rendição de Montevidéo, havia confiado ao general em chefe suas miras *sobre a necessidade de convocar um congresso para que representasse a Provincia oriental, depois que a desoccupassem totalmente os hespanhoes*, pedindo-lhe ao mesmo tempo que *não puzesse obstaculo á convocação de deputados para esse effeito*. Rondeau oppoz-se abertamente á medida, respondendo ao chefe dos orientaes, *que seu projecto era mui desacertado, porquanto não estava auctorisado a leval-o a cabo, e que elle não podia consentir-lho sem grande responsabilidade*». (b) A despeito, porém, das objecções encontradas, a despeito da resistencia com que lhe acenava o mandante supremo do exercito das Provincincias-unidas; o das milicias orientaes levou avante o seu pensamento regenerador.

(a) Lopez, IV, 354. Esqueceu o egregio auctor, que no mesmo tomo, pag. 286, relata como foram feitas as eleições, nas demais provincias do antigo Vicereino: em as mesmas, por igual *tudo se suppriu por actos da propria combinação* do governo de Buenos-aires, diz.

(b) Bauzá, III, 351.

(46) Fregeiro, 166.

Digitized by Google

(47) Vide as instrucções, aos deputados eleitos por São-Paulo. Repudiarem os prohomens da nascente democracia, semelhante pratica, era, em verdade, collocar o seu liberalismo em nivel inferior ao dos servidores do partido constitucional do vizinho paiz. O exemplo de Saldanha, no Riogrande, em situação identica, («Revoluções cisplatinas», I, 138) mostra bem qual o caminho a seguir.

(48) Ramirez, 92.

(49) Vide Fregeiro, 167, «*Instrucciones que se dieron a los representantes del pueblo oriental, para el desempeño de su encargo en la asambléa constituynte fijada en la ciudad de Buenos-aires*».

(50) Palavras de Vedia, em Ramirez, *passim*.

(51-52) Fregeiro, 170. Nota de Rondeau a Artigas, em 16 de abril de 1813.

(53) Op. cit. 171. (54) Idem, 172.

(55) Idem, 181. (56) Lopez, IV, 356. (57) Idem, idem, já cit. pag. 286. (58) Fregeiro 176.

(59) Idem, idem. Larrañaga e Vidal allegam, ao fim de sua nota á assembléa de Buenos-aires, que «pessoas de conceito affirmam ter-se dado o caso de haverem sido incorporados outros» representantes, «sem mais documentos que as actas de sua nomeação». Ora, proseguem, tal «noticia nos decidiu a julgar que, se esta especie de documentos tinham sido estimados bastantes pela assembléa, em o que era concernente aos delegados de outros povos, não havia mais razão especial para os não admittir quanto aos orientaes». Motivo, pois, tinha Artigas, em dizer ao governo de Buenos-aires (nota de 29 de julho de 1813, vide Fregeiro, 181), que os deputados uruguayos «soffrem o desaire da negativa, a pretexto de uns defeitos absolutamente questionaveis, nada influindo no merito dos poderes que apresentaram».

(60) Klopstock, «Messiada», canto 4.º.

(61) Fregeiro, 171.

(62) Barbajelata, 63. Vide tambem Fregeiro, 199,

(63) Lopez, IV, 356, 357. Aqui confessa o proprio maximo accusador de Artigas, que antes de abrir este o dissidio, os magnatas da capital haviam concebido romper com elle. As prevenções do escriptor eram taes e tantas, que chegou a reputar inadmissiveis as instrucções conferidas aos delegados do povo uruguayo. Ora inexistente uma lei organica que as prohibisse, não só estavam ellas de accordo com a lidima doutrina democratica em voga, que Rousseau compendiara no «Contracto social» (liv. III, cap. 15); como o estavam com os dictames da tradição juridica. Os melhores textos facultavam a dação de procurações para serem executadas em maneira préviamente prescripta *Sub conditione fieri potest*, conclue a letra do «Corpus juris», *Instituta*, liv. III, tit. 26, § 12; letra que o «Co-

Digitized by Google

digo» de Alonso el Sabio traduziu na 5.ª partida, tit. 12, lei XXI, assim: «*Los madamientos que los omes fazen unos a otros*», «*se pueden fazer*» «*so condicion*».

O publicista argentino vai mais longe no gratuito rancor. Fazendo uma critica da referidas instrucções, chega a citar uma clausula relativa a limites, cuja redacção positivamente se acha alterada... Compare-se o que transcreve á pag. 358, com o que consta de Fregeiro 168.

CAP. IV — (1-2-3) Fregeiro 180. (4) Idem, 182, 183. (5) Idem, 183. (6) Idem, 203. (7) Idem, 199. (8) Shakespeare, «Obras» *Macbeth*, acto III, sc. 2.ª (9) Fregeiro, 184. (10-11) Idem, 204. (12) Idem, 205, (13) Idem, 214.

(14) «Auto-biografia» de Rondeau, cit. em Bauzá, III, 431.

(15) Lopez; IV, 128 e 423. Reproduzida é, sem escrupulo, a *silueta*, debuxada pelo escriptor, contemporaneo do emulo de Artigas, porque deve ser tida como imparcial, emquanto não houver prova em contrario. Lopez que confessa a sua prevenção contra o ultimo, nada exara quanto a Rondeau, comprovando a inexistencia de uma opportuna resalva, que se pronunciava com absoluta isempção.

(16) Vide Bento Gonçalves, «Noticias do exercito de Artigas e Rondeau», annexas á sua carta de 25 de dezembro de 1813, a Manuel Marques.

(17) Bauzá, III, 423. Infere-se qual acção empregam os dous campos durante a batalha eleitoral, 1.º, do que consta ácerca da moralidade de Artigas e seus antagonistas, em depoimento do marechal Portelli, que adiante se traslada; 2.º, de uma circumstancia despercebida até hoje. Nada aconteceu de abril a dezembro, que pudesse desmedrar a influencia do chefe dos orientaes, e, no entanto, a sua maioria, na representação politica da Provincia, desapparece. Graças a que, adivinha-se. Rondeau empregou na orbita civil, os meios que na esphera militar haviam dado seus fructos a Sarratéa. Artigas preveniu-se contra possiveis fraudes, estabelecendo em pacto, a supradita apuração, mas, viu-se logrado, com os gestos e feitos da superior potestade militar.

(18-19) Bauzá cit. pag. (20) Idem, III, 424. (21) «Biblia», *Proverbios*, XVII, 7. (22) Bauzá, III, 427. (23) Idem, idem, 431. (24) De la Beaumelle, «Memoires de madame de Maintenon», IV, 198.

(25) «Obras», *Othello*, act. III, sc. 24.

(26) Bauzá, III, 434. (27-28-29) Fregeiro, 208.

(30) Artigas, carta a Rondeau, de 10 de janeiro de 1814. Fregeiro, 208. 209.

Digitized by Google

(31) Vide a cit, passagem de Rousseau, cujo livro cit. foi a Biblia e o Codigo por excellencia, desse periodo.

(32) Artigas, carta a Rondeau, de 14 de janeiro de 1814. Fregeiro, 214.

CAP. V — (1) Que o caudilho tinha os sobreditos motivos para andar presago e de sobreaviso, facil é de ver. A recente denuncia confirmavava o que já sabia de antanho. Nas lutas com Sarratea, o leviano portenho, depois de «o crer seduzido» com o posto de substituto de Artigas, endereçou uma carta a Fernando Otorguez, «para que o assassinasse», carta esta que o dito Otorguez passou ás mãos de seu chefe e parente. — Vide Ramirez, 49, 50.

(2) Dom Diogo, officio de 31 de março de 1814, ao marquez de Aguia. Vide tambem, em annexo, officio de João de Deus Menna Barreto, de 19 de fevereiro; outro, do mesmo, em 9 de março; outro, de Manuel Marques, em 7 de fevereiro, e os dous depoimentos de Manuel Francisco. Ao fim do segundo, relata este que, depois da tropa de Artigas abandonar o sitio, occorreu o seguinte, que merece registro.

«Tendo vindo» um official «a seduzir uma divisão» desertora, «para voltar; foi preso, amarrado, e conduzido até a sobredita serra, sem lhe darem mais emprego, depois do que o soltaram».

(3) Ramirez, 49. (4) Fregeiro, 106. (5) Lopez, IV, 392, 394, 397. (6) Tito Livio, «Opera», XXII, 7.

(7) Cit. lugar de Lopez.

(8-9) Bento Gonçalves, «Noticias de Buenos-aires».

(10) Lopez, IV, 409. (11) Tito Livio, cit. passo.

(12) Referencia a Vicente Lopez. (13) Vide antes.

(14) Fregeiro, 193. Nota de Artigas ao Paraguay, em 17 de abril de 1813.

(15) Bauzá, III, 441. Barbajelata, 86. Os emissarios de Posadas, nestes tratos com Artigas, foram o tenente-coronel Francisco Antonio Candioti e frei Amaro.

(16) Barbajelata, 77. (17) Idem, 81. (18) Berra, 417.

(19) Ramirez, 288.

(20) Bauzá, III, 443. Manuel Marques de Sousa, officio de 7 de fevereiro de 1814, a dom Diogo, arch. publ.

(21) Seneca o Tragico, «Opera», *Hercules Furioso*, act. I, sc. 1.ª, 43, 44.

(22) Vide o que consta de Bauzá, III, 446, apoiando-se elle em Robertson, «Letters on Paraguay», vol. 2.º, xii; Funes, «Ensaio», III, 523; Martinez, «Apuntes sobre Entre-rios», vol. 2.º, viii.

(23) Barbajelata, 88. Vide cartas dirigidas a Posadas, segundo informe delle proprio.

(24-25) Op. cit. 85.

Digitized by Google

(26) Machiavello, tratado do «Principe», vide appendice da ultima edição italiana. (27) Bauzá, III, 441-442.

(28) Dom Diogo, officio de 29 de outubro de 1814 a Alvear. Cit. «Livro».

(29) Menna Barreto, officio de 9 de março de 1814, a dom Diogo. Arch. publ.

(31) Manuel Marques de Sousa, officio de 5 de novembro de 1814 ao marquez de Alegrete. Vide annexos de 3, 4, 13 e 14 de junho, de Vigodet a Otorguez, no arch. publ. O que consta entre aspas ácerca da categoria de Otorguez, apparece nos officios de Vigodet a elle, que existem no cit. arch. A circumstancia merece registro, porque deixa patente até onde já se extendia a preponderancia de Artigas, senhor de facto da mesopotamia argentina *Inde irae!*

(31) Bauzá, III, 465. (32) Lopez, IV, 114. (33) Idem, idem, 411, 412. (34) Idem, idem, 112, 114.

(35) Idem, idem, 114.

(36) Vide officio de Vigodet, de 13 de abril de 1814, cit. por Manuel Marques de Sousa, em o seu, de 5 de novembro, ao capitão-general do Riogrande. Arch. publ. (37) Bauzá, III, 469.

(38) Cit. officio de Vigodet a Otorguez. Diz-lhe: «Estou certo de que me amaes», «recebendo» «como uma prova» de meus sentimentos, o que acima se expressa.

(39) Lopez, III, 439. (40) Bauzá, III, 470.

CAP. VI — (1) Marechal Alexandre Eloy Portelli, «Memorias de 1814, ao principe real». O provecto engenheiro, com a exposta, insinua que o general insurgente alimentava particulares miras, ácerca dos sete povos das nossas Missões, pois indo sobre Montevidéo, com 3.000 legionarios, deixara em Corrientes 450, quadro, este, que fazia de bom conselho cobrir a nossa fronteira occidental.

Parece que as vivas sollicitações de Artigas, para combinarem esforços contra o adversario commum, começavam a ser attendidas pelo governo de Assumpção, o qual, depois, mudaria de plano. Officio de Manuel Jeronymo Cardoso, a dom Diogo (vide o deste, de 30 de julho), consigna que o commandante paraguayo dom Antonio Matianda, «depois de se combinar com Artigas, se retirou para a Cruz, onde occultou a sua gente».

(2) Segundo officio annexo ao de dom Diogo, cit. em a nota anterior, Francisco dos Santos Abreu informava a Chagas Santos, que «Matianda lhe communicou que com toda a certeza Artigas estava unido a Montevidéo». Sobram meios de induzir o contrario. A situação que as circumstancias lhe impunham transitoriamente, era a que consta de outro papel. Conforme se vê do que depuzeram os sargentos Francisco Guerrero e José Garcia, do regimento de Horca, ao serem interrogados no Riogrande do sul, sobre as causas da ren-

Digitized by Google

dição de Montevidéo; Artigas «lhes parecia não seguir nem um, nem outro partido», isto é, não estava nem com Alvear, nem com Vigodet. Arch. publ.

(3) Cit. officio de Manuel Jeronymo Cardoso a dom Diogo. Vide tambem Bauzá, III, 492. Consta do referido officio de Santos Abreu, que a vantagem a obteve Otorguez (segundo informe de Matianda) com ajuda dos marinheiros da esquadrilha de Montevidéo, que então operava no rio Uruguay.

(4) Padre Vieira, «Cartas», a do dia de São-Sebastião de 648, ao marquez de Niza. (5) Bauzá, III, 481.

(6) Goethe, «Fausto», sec. V, vers. 155, 156.

(7) Bauzá, III, 493. (8) Barbajelata, 104. (9) Berra, «Bosquejo historico», 421.

(10-11) Portelli, «Resumo do officio de 7 e 14 de outubro, de Otorguez a Manuel Marques».

(12) Idem, idem. Em vez de um tenente-coronel, foram dous capitães os acompanhantes do padre-doutor.

(13) Cit. «Resumo». Vide tambem o seguinte officio de dom Diogo.

(14) Officio de 7 de novembro de 1814. Arch. publ.

(15) Cit. «Livro», officio de 29 de outubro de 1814.

(16) Portelli, cit. «Resumo».

(17) Otorguez, officio de 17 de novembro de 1814. Dito de dom Diogo, de 15 de outubro.

(18) Cit. «Livro». Vide no mesmo, tambem, o officio de 16 de outubro ao commandante de São-Diogo.

Como pode concorrer para o esclarecimento das relações de Bento Gonçalves com Artigas, não é demais se consigne que um dos subditos de sua alteza a quem este se dirigiu, Antonio Gonçalves da Silva, parece haver sido pessoa da familia daquelle riograndense. Tinha esse nome o seu irmão primogenito.

(19) Cit. «Livro», officio de dom Diogo, em 16 de outubro, ao sargento-mór do regimento de dragões. Ao fim do mesmo, escreve: «Já vê, v. mercê, que annuindo Artigas ás condições indicadas, não ha rasão para v. mercê receiar a sua approximação da linha».

(20) Cit. «Livro». Officio de dom Diogo a Manuel J. Cardoso, em 3 de novembro de 1814.

(21) Cit. «Livro», carta de 3 de novembro de 1814, de dom Diogo, a Manuel J. Cardoso.

(22) Idem, carta de 2 de novembro, de dom Diogo a Artigas.

(23) Idem, carta de dom Diogo a Manuel Marques, em 15 de outubro.

(24) Idem, carta de dom Diogo, de 15 de outubro, a Redruello e Caravaca. Na da mesma data a Manuel Marques, consta que o capitão de dragões orientaes dom João Llupes, tambem vindo com

Digitized by Google

aquelles, regressou á sua terra, quando seus companheiros partiram para a séde da administração superior da Capitania.

(25) Em face desta serie de documentos, não tem conseguintemente a minima base historica, o conceito de Ramirez, affirmante de que Artigas «foi dos poucos», em a Revolução de maio, «que jamais aceitaram, até mesmo como formula de habilidade insidiosa, a homenagem á soberania imprescriptivel de Fernando VII», (a) Por igual é destituido do minimo fundamento, o parecer de Barbajelata, quando insinua que as negociações de Redruello e Caravaca, obra foram de Otorguez, *id est*, que as intentou elle, «sem ordem de Artigas» e «sem outros moveis que satisfazer intimos aggravos». (b) Mas, tambem, se as interpretações da turva época, oriundas de um e outro publicista, caem por falsas; não é mais segura a de um terceiro, Luiz Melian Lafinur, que reputa a procura de entendimento com os portuguezes, o simples remate de uma serie de traições á causa americana. (c) Uma boa hermeneutica restabelece para diante, o verdadeiro valor historico das inestudadas peças.

Trasladou-se em italicos, uma expressão digna de assignalar-se.

(a) «Artigas», 241.
(b) Op. cit., 108.
(c) «Semblanzas del pasado. Juan Carlos Gomez», cap. XVIII, pag. 323.

(26) Ariosto, «Orlando furioso», VII, est.ª 14.

(27) Lopez, IX, 452. Olvidando a excellente regra, este auctor pretende justificar suas invectivas contra Artigas, citando apenas uma que outra magra peça ou suspeito depoimento. Tal se vê no que relata ácerca do transito desse patriota, da Colonia a Buenos-aires; tal no que explana, com o manquejante apoio de Irondo, a respeito da invasão á margem direita do Paraná, scena onde carrega as tintas, como, quem sabe, as carregou Bauzá (III, 528), ao pintar os horrores do dominio portenho em Montividéo.

Se fosse imitado o systema daquelle egregio publicista, observe-se o que resultaria, com um personagem que endeusa, bem que lhe debuxe o retrato, por vezes, com uns traços de rigorosa severidade. Alvear, cujos meritos de todo o genero, sobresaem na obra do historiador argentino; Alvear, que fôra para nós, se nos ativessemos á exclusiva producção de uma penna apaixonadissima? Antonio Manuel Correia da Camara, alludindo a factos posteriores, escreveu para o Brazil (officio de 12 de janeiro de 1825), ter seguido Rivadavia a rumo de Europa, a conseguir da Santa-alliança, o reconhecimento da independencia. «Com mais viso de senso commum», ajunta, «se terão» os republicanos de Buenos-aires «dirigido ao governo dos Estados-unidos por via de Alvear: mas, o nome só deste homem corrompido, sem talento, sem cáracter, e totalmente vasio de miolo, seria, em ausencia de mais serios, um obstaculo invencivel ao objecto de sua missão».

Digitized by Google

(28) Pereira da Silva, «Historia da fundação», I, 402.

(29) Cit. «Livro». officio de 16 de outubro de 1814. Vide tambem carta de dom Diogo a Manuel Marques, em 15 de outubro de 1814. «Ponderadas as proposições de Artigas pelo lado da fronteira do Riopardo, (escreve) e de Otorguez pelo lado dessa fronteira, e attentas as delarações que fazem, não só os emissarios delles, mas ainda o commissario dos franciscanos de Maldonado, a essa Barra; ha toda a rasão de esperar que os animos destes chefes se acham dispostos de boa fé a nosso respeito: por isso me deliberei a responder a Otorguez na forma que v. ex.ª observará na carta inclusa a sello volante, que, depois de copiada, lhe remetterá com a possivel brevidade, e ella lhe servirá de regimen, para suas disposições».

(30) Barbajelata, 371. *Relacion*, do punho de Alvear no anno de 1815.

(31) Idem, 53. (32) Idem, 81. (33) idem, 339.

(34) Idem, 340. Petição de Redruello e Caravaca á princeza, em 12 de dezembro de 1814.

(35) Idem, 356. Officio de A. Villalba, ministro de Hespanha no Rio-de-janeiro, aos emissarios orientaes, em 21 de janeiro de 1815.

(36) Idem, 358. Epistola de dona Carlota a Fernando VII, em 20 de junho de 1815.

(37) Bauzá, III, 354. Barbajelata, 354.

(38) Barbajelata, 358, 354. (39) Idem, 354,

(40) Idem, idem. Redruello parece ter voltado ao Rio-de-janeiro. A 13 de fevereiro de 1815, o bispo dessa diocese, em carta pastoral, o nomeou seu «vigario e visitador geral *in spiritualibus*, nas provincias de Buenos-aires e Corrientes». Encontra-se este acto, na sec. do ext., trazendo em appenso um parecer, não assignado, com as rasões para que se não publique o mesmo, visto seria considerado offensivo aos direitos de Fernando VII, olhando-o todos os partidos como um meio de tomar pé naquellas circumscipções.

(41) Barbajelata, 354.

(42) Dom Antonio da Costa, «Historia do marechal Saldanha», I, 65, 69.

(43) Pascual, «Apuntes para la historia de la Republica oriental», I, 28, 29.

(44) Bauzá, III, 510. (45) «Memoires», II, 302.

(46) Vide Bauzá, III, 521. (47) Idem, idem, 525 a 528.

(48) Bauzá, III, 534, 535. (49) Idem, idem, 535, 536.

(50) Bauzá, III, 531, 532. Ramirez, 433. Nas paginas seguintes ás cit., consigna Bauzá magnificos rasgos da modestia e desinteresse do vencedor, que foram obscurecidos, como tantos outros, pela historiographia prevenida ou enganada ou venal.

CAP. VII — (1) Vide pag. 189, 190, no livro I.

Digitized by Google

(2-3) Vide Sena Pereira, carta de 3 de maio de 1833.

(4) Antonio Caetano do Amaral, «Memorias», inseridas nas da Academia de sciencias de Lisboa. Confrontem-se algumas proposições desse erudito, com «Provincie» de Mommsen. Ed. italiana, *passim*. (5) Tacito, «Opera», *Germania*, XI.

(6) Vide Gomes Barros, «Historia da administração publica em Portugal», I, 539.

Coelho da Rocha, «Ensaio sobre a historia do governo e legislação em Portugal», *passim*.

(7) John Smith, «Memorias do marquez de Pombal», cap. 1.º Compare-se a sua pintura dessa epoca de trevas, com a que faz Maria Amalia, op. cit., em varios passos do vol. I, e com especialidade á pag. 182, *in-fine*.

Compare-se ainda com os escriptos de pessoa mais ao facto de nossas antigas miserias, por ser um egregio conselheiro de estado. O da referencia, que com disfarce tratava o rei de «soldão», os ministros de «vizires», (pag. 73), diz pessoa que se acha «em lucta com as ondas de um mar de superstição e ignorancia» (pag. 69). A carta a dom Luiz da Cunha (64), enxerida de noticias da côrte, faz pensar nesta, com tedio e nojo. — Vide «Collocação de varios escriptos ineditos, politicos e literarios», de Alexandre de Gusmão.

(8) Vide Garrett, «Portugal na balança da Europa».

(9) «Considerações sobre o estado de Portugal e do Brazil desde a saida de el-rei de Lisboa em 1807 até o presente», memoria datada de Londres aos 4 de junho de 1822. Vide cit. «Rev.», XXVI, 145. Oliveira Lima, «Dom João», a attribue ao marquez de Barbacena. O auctor da mesma se mostra adverso ao latente movimento constitucionalista.

(10) Cit. «Considerações».

(11) Araujo Jorge, «Ensaios de historia e critica», 72.

(12) Bussières, «L'Empire mexicain», 135.

(13) S. L., «Historia de el-rei dom João VI», 40.

(14) Idem, idem, 33.

(15) Cit. «Historia», 59. Conta que fugindo, levou a côrte real consigo, a «metade do dinheiro que girava no paiz. O governo, prevendo esta catastrophe, tinha, desde muitos annos, amontoado no *bolsinho* do regente, quasi todo o dinheiro em ouro». Outro panegyrista, falando do regresso, diz que a frota conductora do rei a Lisboa, tinha no bojo «50 milhões de cruzados. A maré carregava o que a maré trouxera», alheia ao interesse dos povos, amorosissima dos de sua magestade... Vide Oliveira Lima, op. cit., II, 1130.

(16) «Memorias politicas sobre os abusos geraes e modo de os reformar e prevenir a revolução popular», na cit. «Rev», XLVI, 1.

(17) Vide as cit. «Memorias», 9.

(18) Cit. «Memorias», 12, 13, 14. Eis o que se poderia addir,

Digitized by Google

com outro coetaneo: «Á proporção que as rendas do Estado diminuiam com taes descaminhos, e dilapidações, as despezas augmentavam cada dia mais», pela concessão de «novas pensões consideraveis, e novos empregos» — como a actualidade espelha a éra transacta! — empregos «que se conferiam pela insistencia dos pretendentes, em pessoas incapazes de os exercer por mais de uma rasão. Isto fazia, que os negociantes fallidos que não souberam manejar os seus negocios, e todo o intrigante que não tinha obstaculo em fazer a viagem ao Rio-de-janeiro, obtinham á força de importunações os empregos que sollicitavam em prejuizo dos benemeritos por qualidades e serviços que a elles tinham direito!» — Vide «Considerações», 148. (19) Cit. «Memorias», 14.

(20) Cit. «Consideracões», 151. (21) Idem, 148.

(22) Officio de 12 de março de 1812. Vide cit. «Rev.».

(23) Barbajelata, 355. Cit. carta de Caravaca a Redruello. Em Buenos-aires tambem havia subditos de dom João, desse feitio. Vide nota 30 a seguir.

(24) Nota solta, da sec. do ext., já cit. Os dous personagens, no acto de *se despedirem do ministerio, para seguirem para a Europa, deram nomes de varios hespanhoes perigosos, que se reunem em o café dos hespanhoes á rua Direita, individuos «de idéas pessimas, que até affirmam se entendem com a escravatura»*.

Convem não esqueça o leitor moderno de peças congeneres, que por hespanhoes ou castelhanos e portuguezes, se reputavam, no tempo, tanto os do velho, como os do novo mundo: os do ultimo tiveram designação especial, muito depois. Na primeira phase da lucta pela independencia, eram chamados americanos de Buenos-aires, americanos de Montevidéo, americanos do Brazil, etc. Os deste paiz eram qualificados de portuguezes, muitas decadas depois, sobretudo nas referencias deprimentes, como se observou alhures.

(25) Garrett, «Portugal na balança da Europa», 44.

(26) Oliveira Martins, «O Brazil e as colonias portuguezas», 103.

(27) Cit. lugar de Garrett.

(28-29) Berra, «Bosquejo historico de la Republica oriental», 306.

(30) Possidonio, carta de 31 de agosto de 1811. Diz a seguir, que os rebeldes platinos se mostram muito cordiaes com os supramencionados americanos: «os estimam, os abraçam, e té delles nada occultam dos seus planos». A proposito da adhesão dos nossos, ao que emprehendiam os naturaes, conta o seguinte episodio: «Eu tive nesta casa um, que me veiu da Bahia recommendado», sujeito «que saltava e louvava Deus por tão grande felicidade, e havendo 12 armas a bordo do bergantim em que veiu, e á minha consignação, e

Digitized by Google

que eram do armamento» do referido navio, «elle, sabendo havia deste artigo falta, as foi denunciar, nada mais que para haver mais 12 homens armados. Se chegasse a hora feliz, eu só incommodaria o meu augusto principe, supplicando-lhe faculdades para premiar tão bons desejos».

Possidonio, em a carta immediata, a de 27 de setembro, fala em outros, nos «que não tinham virado casaca» e «conservavam o honroso titulo de vassalos portuguezes»...

(31) Vide livro I.

(32) Officio de 29 de março de 1812. Cit. «Rev.».

(33) Dom Antonio da Costa, cit. «Historia», I, 72.

(34) Cit. nota solta.

(35) Cit. pag. de dom Antonio. Bauzá, III, 166.

(36) Ainda a cit. pag. de dom Antonio.

(37) Bento Gonçalves. Cit. «Noticias sobre o exercito de Artigas e Rondeau».

(38) Manuel Marques, carta de 30 de dezembro de 1813.

(39) Officio de 6 de julho de 1814.

(40) Sena Pereira, «Memorias e reflexões sobre o Rio-da-Prata». 1849, pag. 19. «Taes cavalheiros tiveram occasião de praticamente ser desenganados de que no Rio-da-Prata a civilisação não se achava tão atrazada, como falsa e apaixonadamente, ou malevolamente, se lhes havia feito constar, por palavra e por escripto».

(41) Vide a sua «Memoria historica, sobre as causas e acontecimentos que mais immediatamente precederam a sedição de 20 de setembro de 1835, na cidade de Portoalegre, capital da Provincia do Riogrande do sul», Rio-de-janeiro, 1844. Deste inedito figura um exemplar na sec. do ext. e outro na bibl. nac.

(42) «Lista das familias e guerreiros principaes do Riogrande do sul». O malestar, na aristocracia provinciana, que, segundo Thomaz Antonio, deu «o principal motivo» ás seductoras insinuações dos republicanos vizinhos, tinha a seguinte origem: — Ha muito tempo (diz) os postos de coronel, tenente-coronel e major não são para os filhos da terra; não passam» elles «de capitães». Esta era a regra vigente, bem que se conhecessem excepções, de que se fala para baixo. «Sempre ha pretendentes de fóra», «o que desespera os que servem nos regimentos», prosegue o ministro, assignalando que a injustiça tambem se observava alhures. «No regimento de dragões do Riogrande agora mesmo são de fóra o coronel, o tenente-coronel e o major; o tenente-coronel e o major da legião de São-Paulo; só é do paiz o major Galvão», dos «Galvões, familia distincta» desta segunda Capitania, e de que «servem tres irmãos» na sobredita força. «No regimento de Santa-Catharina», por igual, «são de fóra o tenente-coronel e o major», tendo do do mesmo «saido desgostoso o capitão Coimbra». Só no quadro dos «marechaes» apparecem nativos

Digitized by Google

do Brazil; do Riogrande «são quatro»: «os optimós são Patricio José Corrreia da Camara, que era chefe dos dragões, e Manuel Marques de Sousa, ambos os melhores homens de guerra que ali ha: mas, são de fóra Alexandre Eloy, e o Curado, que para a guerra não são bons. Os que têm a voz publica de bons homens de guerra, (conclue) são aquelles dous marechaes, e um major, por alcunha — o Maneco — que tomou Missões e agora se bateu com 600 hespanhoes em principio da campanha».

Convem realçar uma circumstancia, para que se comprehenda quanto se tornavam odiosas as preferencias em favor dos *pretendentes de fóra*. «Como a nobre mocidade portugueza se dedignava de servir na tropa», em ella «chegou a desordem a ponto de se tirarem os officiaes de entre os criados das familias illustres», miseria que se modificou, sómente depois das campanhas em prol da emancipação da Peninsula, subjugada por Bonaparte. — Vidé «Historia de Portugal, composta em inglez por uma sociedade de litteratos» e traduzida por Hypolito da Costa. I, 26.

(43) «A familia Carneiro», resa o mesmo documento, «é oriunda de Portugal, de um cavalheiro que para ali se retirou no tempo do sr. dom José: desta o mais adiantado é Antonio Pinto da Fontoura, capitão de dragões». É o amigo do capitão Manuel Artigas, primo do general uruguayo, de que fala dom Diogo, em officio de 18 de fevereiro de 1811. Cit. «Rev.».

(44) «A familia Dornelles é descendente de uma celebre dona Quiteria que morreu ha pouco tempo de cento e tantos annos, e chegou a contar 600 netos. Nesta, o mais adiantado é o marechal Patricio». Dom Antonio da Costa, historiando as peripecias da travessia do exercito de Lecor, de Santa-Catharina ao Riogrande, relata (já chegada a esta Capitania a expedição) qual acolhida se lhe deparou na «estancia» dos «Bairros-novos», séde do «alto poder» da veneranda senhora, «a illustre e generosa dona Quiteria, possuidora de immensa escravaria, e da propriedade ainda mais immensa daquelles desertos». Vide op. cit. I, 77, 78.

(45) «A familia dos Pintos Bandeiras (diz por fim Thomaz Antonio) está pequena: desta só existe um militar, Felisberto Pinto Bandeira, que saiu» da milicia, «pelo preterirem em tenente-coronel ha muito tempo. Hoje está cançado; mas pode pôr ás suas ordens uma companhia de voluntarios, porque governa ainda tudo que é maltez e capaz de tirar gados e cavallos aos hespanhoes».

(46) Pode avaliar-se o peso social de familias que reuniam tamanha conta de guerreiros, por um facto excepcional, que era commum no sul, conforme observa um antigo: cada «soldado miliciano de cavallo», cousa que «se não vê em parte alguma do mundo», se apresenta ás fileiras «com quatro praças suas, para o serviço da

Digitized by Google

campanha». (a) Quer dizer, procediam tal qual os velhos fidalgos *acontiados*, sem o goso de seus privilegios e vantagens!

(a) Vide «Memoria sobre a influencia da conquista de Buenos-aires pelos inglezes, em toda a America, e meios de preservar seus effeitos», no *Correio braziliense*, XIV, 227.

CAP. VIII — (1) S. L., cit. «Historia», 10.

(2) Maria Amalia, I, 351.

(3) É de Garrett (op. cit. 44) o que por ultimo se transcreve entre aspas.

O alvo por excellencia da preconcebida campanha era destruir o mais proximo foco da *temivel* «peste», e, a par disto e com isto, tinha-se em mira, de facto, o que no texto se attribue a Linhares, desde que se dissipou o seu primitivo sonho imperialista. No «additamento ás instrucções» confiadas a Rodrigo Pinto Guedes, diz o gabinete fluminense, da maneira mais expressa, que *a occupação de Montevidéo*, pela gente do exercito e marinha reaes, *não era só o objecto* que se acariciava: «o complemento do sobredito projecto ficará tão sómente firme, quando a nossa fronteira fôr estabelecida pelo Paraná. Mas, não devemos dar agora esse golpe: primeiro segurar essa», isto é, a do Uruguay.

Tudo está perfeitamente explicado em outras «instrucções», já cit.: as que foram dirigidas a Lecor, em data de 23 de abril de 1816. Prescrevia-se ao general, que promovesse uma «convenção» com o governo de Buenos-aires, «para reparação do rompimento do armisticio de 26 de maio de 1812 por parte daquelle governo», devendo figurar na mesma, a materia do art.º 5, das supramencionadas instrucções. Resava o predito art.º que preciso era conseguir-se «reconhecesse Buenos-aires como subsistente o tratado que fez com Artigas, em 3 de agosto de 1815, em que ficou sob a dependencia de Artigas todo o territorio a oriente do Paraná», isto é, as provincias de Entrerios e Corrientes.

«Nesta exigencia (diz-se na referida peça), o governo portuguez tinha em vista perseguir Artigas naquelle intervallo do rio Paraná e Uruguay, e extender a nossa fronteira até o primeiro destes dous rios, cobrindo assim a Provincia do Riogrande do sul».

(4) Camões, «Obras», *Os Luziadas*, V, 37.

(5) Bauzá, III, 443. (6) Idem, idem, 540.

(7) Idem, idem, 502.

(8) Idem, idem, 490, 502. As instrucções, redigidas por dom Nicolau de Herrera, são de 23 de dezembro de 1814.

(9) Vide o mesmo Bauzá, vol. III.

(10) Padre Vieira, «Cartas», I, 24.

*

Digitized by Google

(11) Fregeiro, 134. Instrucções dadas por Artigas a Zuñiga, commissario da Provincia oriental, ante o governo de Buenos-aires.

(12) Depois das expostas, ajunta Bento Gonçalves: «Não mando outras noticias, porque supponho não serem interessantes, como são» as relativas «aos canhões que têm, tanto Buenos-aires, como os sitiadores, as clavinas, baterias, e ainda um mappa, que sendo preciso tudo posso dar. — Esqueceu-me dizer, que Chile estando eu em Buenos-aires, depoz o governo dos ... (aqui ha uma lacuna em o manuscripto) e nomearam novo governo que não dava obediencia, nem auxilio a Buenos-aires, e mandaram enviados a Lima, para esta tomar conta daquella Provincia; e as tropas que tinham em marcha para soccorrer a Belgrano as mandaram retroceder, e que não pegam mais em armas a favor de Buenos-aires.—Os presidentes que presentemente se acham em Buenos-aires, o 1.º é um que era notario, que é Gervasio Pozadas; o 2.º um que mestre de fazer *marquetas* de sebo, que é Vieytes; o 3.º é um catalão commerciante chamado João Larrea, que entrou estando eu ali em lugar do enfermo Perez, por tres mezes por este, e dez-oito de propriedade».

Duarte da Ponte Ribeiro, preclarissimo e eruditissimo pesquizador, a quem tanto devem a historia e a diplomacia nacionaes, menciona o que já foi citiado, como o mais antigo documento existente, a respeito do guerreiro continentista; e esse, além de outros meritos, possue o de fixar a data em que reentra no scenario brazileiro, um valor social que esteve a ponto de ter o seu registro nas tabulas civicas de outra communidade. Não é o trasladado o unico documento do punho de Bento Gonçalves, ácerca dos sucessos do Prata. Apparece outro em copia, junto a missiva de 23 de janeiro de 1814, datada do «rincão do Butiá» pelo padre José Rodrigues de Assumpção, e que o seu destinatario, o tenente-coronel Manuel Marques, envia ao governo, em data de 29 do mesmo mez. O signatario da peça, que foi traçada «nas immediações de Serrolargo», havia promettido fornecer novos informes: «depois que escreveu este bilhete (diz o padre) foi ao sitio» e «ha de contar o que de lá souber». Do papel remettido consta o que aqui se registra: «Sr. capitão-commandante—O tenente-coronel Otorguez, com 62 homens, da divisão de Artigas, intitulados, estes, dragões de la Libertad», «por hora não tem chegado ao Serrolargo, porém sim se acham na costa do rio Negro, reunindo gente, e dizem que pretende passar a dito Serro, e logo que chegue se dará parte.—O que se acha no Serro é um tal Fragata (a), com 12 homens, estes da mesma divisão de Otorguez, e é capitão e de nação portugueza, e a sua commissão é juntar gente, e impedir algumas tropas; (b) porém como este foi peão de todos os estancieiros, elles se arruinam bem com elle. O Ramirez que se achava em Limares (Olimar) encarregado de remetter tropas para o sitio, com 40 homens, e destes só 10 armados, se retirou para a caleira de dom Juan Fran-

Digitized by Google

cisco Martins. É o que nesta occasião tenho a dizer», conclue Bento Gonçalves.

(a) Domingos Fragata, depois cabecilha «farrapo».

(b) Observa a carta do padre, que sempre que no bilhete ha menção de «tropas se entenda de gados» e não de gente de guerra.

(13) Rodrigo Pontes, «Memoria» cit. Este culto e talentoso alagoano que, como historiador, se vinga em Bento Gonçalves, de seus melindres, como parente de Barbaceno e como politico infeliz no Riogrande; não torceu a verdade, em o que escreve, ácerca do inicio militar do chefe da revolução de 1835. Documento descoberto pelo auctor no arch. pub., traz referencia confirmatoria do que exara a «Memoria« daquelle e o texto deste livro. É um requerimento de Bento Lopes de Leão, official da 2.ª linha, em que o peticionario allega o seguinte. «Tendo vivido debaixo do sceptro catholico, na America hespanhola, e havendo sido honrado pelo mesmo soberano com o posto de tenente de milicias; não poude deixar de correr ao territorio do Imperio a fazer causa commum com seus concidadãos contra os hespanhoes, no momento em que se perturbou a paz entre este Imperio e aquelles estados». Ora, este seu proceder, em vez de applauso, «attraiu sobre o supplicante o furor de Bento Gonçalves da Silva (hoje sargento-mór), que no começo das hostilidades naquelles pontos brandira a espada contra este Imperio, e regara de sangue brazileiro os campos do Brazil». (a)

Mais ainda, na propria cit. carta a Manuel Marques occorrem indicios do que acima se affirma, por ser visivel o esforço que emprega Bento Gonçalves, para crear em seu favor uma especie de *alibi*. Quem voltava aos penates, quem se dirigia ao commandante da fronteira do Riogrande, não era um desertor nosso, a serviço de Artigas, eis o que inculca elle, mais ou menos: era, sim, um simples particular, que a frequentava, atreito apenas a especulações mercantis de bom quilate. São estas as suas palavras: «Tomo a confiança» de referir «algumas noticias, tanto do exercito sitiador a Montevidéo, como de Buenos-aires, pois de ambas partes acabo de chegar». E como resurge, de bandas tão suspeitas, nas abas do territorio nativo, apressa-se a esclarecer que se «ando por estes lugares é por adiantamentar o meu negocio, o que faço (diz) por modo compativel com o decoro» de nosso paiz. Concluindo este §, com o fito evidente de dissipar toda e qualquer duvida, expende ainda o que representaria para o commandante da fronteira um protesto contra vozes acaso correntes, de adhesão a outra patria, e um penhor de fidelidade invariada, quanto invariavel: «...e não creia v. ex.ª que isto me desnaturalisa: pois v. ex.ª não imagina quanto amo a minha nação, respeito aos meus chefes, e com particularidade ao meu monarcha».

Digitized by Google

Rodrigo Pontes serve-se do episodio do abandono das fileiras, assim como de dous anonymos depoimentos, claramente diffamatorios, para architectar um castello de calumnias ominosas, aliaz facil de desmoronar. (b) Além de se lhe poder contrapor o ensino de La-Bruyère, que assenta «não haver patria no seio do depotismo», (c) já demonstrou outro livro, quão escassa base tem o juizo dos que reputam felonia ou traição, actos da ordem do incriminado, se tivermos em conta as precisas caracteristicas daquelle minuto da vida americana. (d) O que chamamos vulgarmente inimigo, pode ser, em circumstancias excepcionaes, o desejado libertador. Este criterio, que se malsina por vezes com superficialidade, merece outro apreço, porque tudo nos é licito contra a tyrannia. «A magnanimidade despreza tudo, para ter tudo», adverte La-Rochefoucauld: que não fará, para garantir-nos o summo bem, que é a liberdade?! (e)

(a) Este documento não diz quando se deu o desgosto entre o capitão de milicias e Bento Gonçalves. Deve referir-se ao periodo da guerra de 1811-12, porque no decurso da seguinte, o ultimo entrou no serviço do Reino-unido, como attesta, entre outras, uma peça que resa assim, do marquez de Alegrete, ao sargento-mór Manuel Marques de Sousa, filho do official-general do mesmo nome, em 12 de julho de 1816: «Previno o v. s, que os dous paizanos, Albano de tal, filho do tenente-Ignacio Bueno, e outro, do thesoureiro Joaquim Gonçalves da Silva, se offereceram para a surpreza do Serrolargo, e para darem 400 cavallos». Em outra peça, com a data de 30, repete isto, o capitão-general do Riogrande, traçando nella, por extenso, o nome de Bento Gonçalves.

(b) Um delles é de individuo de familia desaffeiçoadissima a Bento Gonçalves, que alimentava contra elle rancores analogos aos do auctor da cit. «Memoria»: A pessoa a quem se faz referencia é o sr. João Francisco Vieira Braga, qual foi dito alhures.

(c) «Les caractères ou les moeurs de ce siècle», cap. X.

(d) «Revoluções cisplatinas», I, 126.

(e) «Reflexions ou sentences et maximes morales», a 248.ª.

(14) Rodrigo Pontes, cit. «Memoria».

(15) Neste passo, mostra a penosa situação do directorio, antes mencionada, assim proseguindo: «E nem por isso deixam de offender a nação portugueza, como fizeram no dia 13 de novembro em um funcção publica, que deu o regimento de artilharia, na qual arvoraram a bandeira ingleza, e» a nossa: «aquella no lugar principal, e esta no mais inferior com as armas para baixo». Accrescenta que em outro sitio, cousa parecida se fez: «Collocaram outras duas», a britannica, «no lugar principal», e a lusa, «retirada das outras umas duas quadras, com as armas para baixo», igualmente. «Depois de a terem assim entre duas bandeirilhas dos indios, a enrolaram, como se fosse tomada á força, gritando— *Está preso o principe-regente* » — simulacro futilimo, revelador entretanto do verdadeiro estado de animo, que o armisticio mal encobria e já era assaz manifesto, nos passos dos officiaes platinos, em terrenos limitrophes, de Portugal.

(16) Cit. «Memorias» de Sena Pereira.

Digitized by Google

(17) Vide «Apuntamientos que pueden ser utiles a los ministros de s. m. fidelisima». São de 23 de abril de 1816. Arch. publ. Vide tambem em Barbajelata, 368, um *reservado*, com a assignatura de Alvear, que forneceu daquelles uma copia, com as precisas alterações, ao encarregado de negocios de Hespanha. Convem ler o que consta no cit. Barbajelata, 366, ácerca das relações do brigadeiro, com o referido diplomata.

(18) Artigas, nota de 7 de dezembro de 1811, ao Paraguay (Fregeiro 49). Diante do insuspeito depoimento do brigadeiro argentino (convem assignalar neste ponto), a que ficam reduzidos os embustes de Vedia e outros, creadores da mentira de que o exodo para o Ayui, fôra conseguido mediante grandes tropelias dos cabos de Artigas? «As familias espôntaneamente o seguem», attestam acerrimos adversarios do caudilho em 1811, (vide Fregeiro, 36, nota do governo de Buenos-aires ao de Montevidéo); e, quatro annos mais tarde, outro indormescivel inimigo do general uruguayo reconhece a espontaneidade com que voariam para junto de sua bandeira, tanto orientaes como entre-rianos, se reapparecessem os odiados pendões do forasteiro cubiçoso!

(19) Vide as quadrinhas, em copia annexa a officio de dom Diogo, de Maldonado aos 8 de janeiro de 1812, a Vigodet. Segundo elle, «o pasquim» fôra pregado á porta de um vizinho do arraial de San-Carlos, na tarde de 3. Em lugar da assignatura trazia uma expressão rudissima, muj commum em individuos desta raça, quando em colera manifestam um aviltante desprezo. (Arch. publ.).

(20) Alexandre Herculano, «Historia de Portugal», I, 50. Lafuente, «Historia general de Hespanha», I. cap. 8.°.

(21) Sena Pereira, «Memorias e reflexões sobre o Rio-da-Prata, 1849». A 1.ª, vide pag. 1 e seguintes.

(22) Idem, idem, pag. 3.

(23) Garrett, op. cit., notas.

(24) Estabelecer nova raia, coincidisse com aquelles accidentes, era idéa afagada, desde o tempo da guerra de 1811. Resurgia nessa hora, graças a Alvear, que suggeriu se apoderasse a corôa, da mesopotamia argentina, como o melhor meio de afugentar e inutilizar o general Artigas, encarnação do sentimento republicano e federalista, odiosa, por aquelle caracter, aos reis lusos, e por este ultimo, aos oligarchas portenhos. (a) Mais tarde um retrogrado cabildo de Montevidéo resuscitaria esta politica expansionista, aconselhando ao monarcha portuguez aggregasse ás suas conquistas da margem esquerda do Uruguay, as que lhe era licito fazer á direita. Assim, diz, seria o «Grande Fundador de ũa Nação Grande e feliz. Isto produzirá o amor sincero de todos os homens de bem, á sua pessoa e dominio, amor ainda mais arraigado» pela nitida consciencia «de que

Digitized by Google

acabam de sair de uma terrivel anarchia, e do espantoso peso de todo genero de tyrannia, e calamidades». (b)

(a) Nota de 15 de julho de 1818 a s. magestade el-rei.

(b) Cit. «*Apuntamientos*». Ao fim delles, Alvear, dirigindo-se ao nosso governo, recommenda-lhe Nicolau de Herrera e um tal Monasterio, asseverando estarem ambos promptos a bem servir-nos.

(25) Este, e não aquelle, era o verdadeiro desideratum da casa de Bragança. O mudar a linha divisoria não cortava de todo os contactos, porventura perigosos, com os platinos. É o caso de dizer-se com Alexandre de Gusmão, que «inevitavelmente haviamos de vizinhar com elles», (a) e que portanto se tinham de produzir os phenomenos de mutua influencia, observados em taes circumstancias.

(a) «Collecção de varios escriptos ineditos politicos e literarios», 154.

(26) Garrett, op. cit., 44. A premeditação foi cousa de tal maneira patente, que Saint-Hilaire, amigo pessoal de el-rei, o não occulta, na cit. «Viagem ao Riogrande do sul», 41. «Não se pode negar, diz, que em esta guerra não hajam sido os portuguezes, os aggressores; ella é o fructo da politica injusta do conde da Barca». Mais adiante, pag. 42, accrescenta: «Dizem no Rio-de-janeiro, que fôra o partido de Artigas, o que iniciara as incursões no territorio portuguez, arrebatando rezes, mas isto não é assim. Um padre hespanhol, veridico, que foi obrigado a deixar Entre-rios, onde é cura, e a se refugiar em Portoalegre, por motivo de seu realismo; assegurou-me que, ao contrario, antes das primeiras hostilidades, os estancieiros portuguezes se tinham seguidamente lançado sobre as terras dos hespanhoes e haviam trazido comsigo um basto numero de gados». — «Quanto á barbaridade que certos portuguezes exprobam ao partido de Artigas, parece, conforme se conclue da confissão dos officiaes mais recommendaveis, que ella foi inteiramente reciproca».

(27) Vide ainda o cit. Garrett, mesma pag.

(28) Dom Antonio da Costa, I, 72, 73.

(29) «Despachos e correspondencia do duque de Palmella», I, 18. Nota de 25 de maio de 1815.

(30) Idem, 17. Nota de 15 de junho.

(31) Como illustração do que para cima se exara, ácerca da genesis do fatal militarismo europeu hodierno, vide, já enunciado por Norvins («Histoire de Napoleon», I, 112), o principio basico da sceleradissima doutrina desenvolvida hoje na cathedra e na caserna, pelos glosadores actuaes de Bonaparte e Bernhardi.

(32) Vide em Maria Amalia, I, 325, os informes de Palmella.

(33) «Despachos e correspondencia do duque do Palmella», I, 19. Nota de 19 de maio de 1815, a Aguiar.

(34) Idem, idem, 22. Nota de 31 ao mesmo.

(35) Idem, idem, idem. Resposta de Aguiar a 3 de junho.

Digitized by Google

(36) Idem, idem, 23. Nota de 7 seguinte.

(37) Sena Pereira, cit. «Memorias», 3.

(38) «Cartas», a de 20 de janeiro de 1648.

(39) «Desde a Provincia de São-Pedro do sul tinha acompanhado a divisão», (a de Voluntarios de el-rei) «uma força de cavallaria, toda composta de riograndenses, ao mando do major Manuel Marques de Sousa, que morreu em brigadeiro (a), e não se pode affirmar, sem faltar á verdade, quaes os que primaram mais em galhardia, se estes brazileiros, se aquelles portuguezes. Nem mesmo o bello sexo, tão delicado em gosto e minucioso em suas indagações podia distinguir o merito individual de taes cavalheiros», diz Sena Pereira, (cit. «Memorias», 19) que registra a sympathia que soube, em muitos, despertar o bom proceder do exercito, nos primordios da guerra. Oxalá procedera sempre assim!

(a) O segundo official-general deste nome, pai do terceiro, que foi o conde de Portalegre. O mencionado morreu, consta, de veneno, em Montevidéo.

(40) Instrucções do marquez de Alegrete, em 12 de junho de de 1816, ao sargento-mór Manuel Marques. Faça ver aos fazendeiros, (escrevia) que tudo será pago, e castigados severamente os que abusem.

(41) Cit. Instrucções.

(42) Pretextato Maciel, «Os generaes brazileiros», I, 70.

(43) Officio de 14 de agosto de 1816.

(44) Bauzá, III, 538, 539. (45) Idem, idem, 563.

(46) Idem, idem, 569.

(47) Instrucções a Lecor, em 23 de abril de 1817.

(48) Bauzá, cit. pag.

(49) Idem, III, 565. Lopez não esconde as intenções, sinistras para a Liga federal, das negociações de Garcia. Vide vol. V, *passim*.

(50) O successor de Alvarez Thomaz diz, em officio a Garcia, faça notar ao ministerio de el-rei, «o desejo» que se nutria, «de ver terminada a guerra civil, com o auxilio de um poder respeitavel, que não obraria contra seus proprios interesses captivando a gratidão» dos argentinos. (Lopez, V, 301, 302).

(51) Vide a terceira nota deste cap.

(52) Oliveira Lima, «Dom João», cit. vol., 589. Vide tambem Rocha Pombo, «Historia do Brazil», VII, 281.

(53) Vide o que para diante se relata, ácerca dos emigrados argentinos em o Rio-de-janeiro, nos annos de 1817-1818, e o que para traz se consignou, das sensatas reflexões de Possidonio.

(54) Tanto banira quaesquer escrupulos, na guerra que lhe movia, a facção centralista, que o agente da mesma na côrte portugueza, o referido Garcia, se incumbiu de «redigir», com endereço «ao congresso de Aix-la-chapelle em 1818», «uma justificação da

Digitized by Google

occupação portugueza da Banda oriental»!!! — Vide Oliveira Lima, op. cit., II, 597. (55) Bauzá, III, 814.

(56) Oliveira Lima, op. cit., II, 599

(57) Bauzá, cit. pag., circular de Artigas, de 13 de janeiro de 1816.

(58) Diogo Arouche de Moraes Lara, «Memoria da Çampanha de 1816», pag. 126, na cit. «Rev.», VII.

(59) Aconteceu isto em virtude de se haver interceptado um papel em Santafé. O general uruguayo refere-se ao caso, em officio ao cabildo de Montevidéo: «Pela communicação adjunta calculará v. s. que nossa existencia politica estava minada pelo governo portuguez, e que não sem fundamento mirado hemos com receio, todos os mandatarios de Buenos-aires». Vide Bauzá, III, 656.

(60) Vide cit. «Memoria», appendice, 273. «Proclamação aos habitantes da Banda oriental», em 22 de julho.

(61) Cit. appendice, 273. Circular de Artigas, em 27 de junho.

Notai o que affirma succedia, antes de qualquer ordem sua, de natureza bellica. A chronica embusteira assoalha, porém, que seus desmandos em nossas fronteiras foram a causa originaria do conflicto, quando Lara, auctor coevo, se em muita cousa parcialissimo, não esconde o que sabido é ha muito, de quantos estudam, nunca olvidadiços da lição de Luciano de Samosate, advertindo que a historia «não admitte nem a mais leve mentira» (a). Que mais é do que isso, dizer sem escrupulo Pereira da Silva (b), e a torrente de seus seguidores, fabricantes de taes e quejandas novellas, o que para cima se menciona? Que mais é, quando o sobredito Lara nos informa que no instante de projectar o general Artigas a sua invasão, «pacifico» era «o comportamento» «de ambas as partes»? (c) Possivel é se ignore um texto vulgarissimo entre nós, ha quasi tres quartos de seculo? — Artigas como se prevesse a calumnia, observa antes do começo da campanha, que O ATACAVAM EM PLENA PAZ. Anda a mentira, porém, tão enroscada com o relato da nossa indesculpavel aventura, que até ha quem pinte a nossa entrada, como o humanitario desfecho de uma negra epoca de retrocedimento ao barbarismo, interrompidos todos os progressos do Uruguay, em meio da selvagem desenvoltura dos asseclas de um tyranno sem alma. Ora, Bauzá (III, 609, 612 a 618) affirma que a partir de «fevereiro de 1815», «nunca havia gosado a Banda oriental, maior tranquillidade do que a que precedeu á conjura armada contra seus destinos»; crime este que assaltou de surpreza o paiz, na hora precisa em que eram divisados os albores de uma recomposição interna auspiciosa.

Tem fundamento, semelhante juizo ou o nativismo tolda a mente de seu auctor? O contrario é que não repousa em base alguma, de qualquer solidez. Os detractores de Artigas, por exemplo, desenham a capital, como um antro de miserias, como se os cabos do ge-

Digitized by Google

neral a houvessem reduzido a meras cavallariças de Augias, que os mordomos de el-rei, caridosos, foram limpar. Ora, um dos officiaes superiores do nosso exercito deixou entre seus papeis um diario comprobatorio de situação social que nada tinha do que se assoalha: que era totalmente lisonjeira, dil-o até, por modo inilludivel. Escreveu que «no tempo em que a expedição portugueza chegou ao Rio-da-Prata, estava Montevidéo num estado florescente», «enfraquecido o seu primitivo explendor», só «mais tarde», com «as continuas guerras, os bombardeamentos e as devastações não interrompidas». — Vide «Apontamentos de Francisco de Paula Azeredo, conde de Samodães, compilados e publicados» por seu primogenito, pag. 108.

(a) «Obras», *De como cumpre escrever a historia.*
(b) «Historia da fundação», II, 45.
(c) Vide a cit. «Memoria», 128.

(62) Chateaubriand, «Mémoires d'outre tombe», I, 209.

(63) Camillo Castello Branco, prefacio á «Carta de guia de casados», de dom Francisco Manuel de Mello.

(64) Vide carta de Manuel Rodrigues da Silva, do anno de 1819, sobre «a heroica derrota» de José de Abreu, nesse anno. Idem de Ricardo José dos Santos, em 2 de fevereiro de 1820, a José Gonçalves da Silva, sobre a ultima victoria do conde da Figueira. Arch. publ.

(65) Vide Mignet, «Histoire de la Révolution française», II, ultimos capitulos.

(66) Lara, cit. «Memoria», 127. Este official, que se achava no Riogrande do sul, diz que o plano offensivo se percebeu em julho.

(67) Bauzá, III, 575.

(68) Vide o documento da nota seguinte.

(69) Vide esta peça, que é de 18 de agosto de 1816, no arch. publ.

(70) Homem de Mello, «Indice chronologico», 130. Vide a cit. «Rev.», XLII.

(71) «Mémoires de Frederic II», vol. I, pag. 274.

(72) Vide Bauzá, liv. VI. Lecor tambem mandou depois um embaixador á Argentina. Referindo-se a isto, diz Sena Pereira, em a 1.ª de suas «Memorias»: «Nas conferencias havidas», de Pueyrredon com o nosso emissario, «parecia que o governo de Buenos-aires marchava de accordo com o general Lecor, em tudo que dizia respeito á destruição de Artigas, e nossa occupação pacifica; mas, assim mesmo não deixava aquelle governo de fixar as bases sobre as quaes no futuro poderia levantar o edificio politico que serviria de forte ante-mural para combater a nossa invasão armada em um territorio, que, apesar da solemne declaração de Artigas, Buenos-aires considerava como parte integrante daquella Republica».

Digitized by Google

(73) Vide a cit. opinião de Sena Pereira, em a nota anterior.

(74) As palavras entre aspas pertencem ao inditoso general e constituem o que na epoca de facto se pensava a seu respeito. Vide peça em registro na «Historia do marechal Saldanha», de dom Antonio da Costa, I, 68. O auctor das «Revoluções cisplatinas», antes de melhores estudos, capitulou de erro de Artigas, o repellir elle, como fez, as mostras de favor do directorio, em 1816. Ora, para empregar uma phrase de Manuel Bernardes, («Nova floresta», tit. IV, 23) «a raiz destas amizades, bem cavada e descoberta vinha a ser ... uma rematada impostura.

CAP. IX — (1) Lara, cit. «Memoria», 175.

(2) Sottomaior, «O marquez de Pombal», XIII.

(3) Dom Antonio da Costa, I, 69.

(4) «Les Niebelungen», canto IV. Não ha favor ao guerreiro, na sensibilidade que acima se lhe attribue, diante dos estragos da guerra em suas fileiras. Sobre attestar que aquella era notavel, um seu proprio adversario, o deão Funes; o que consta do texto é relatado por Saint-Hilaire (vide a sua «Voyage à Riogrande do sul»), auctor que aliaz registra com ingenua confiança, quanto sobre o general disseram os portuguezes.

(5) Dom Antonio da Costa, cit. passagem.

(6) Bauzá, III, 678.

(7) Sena Pereira, «Memorias», cit. a 1.ª de pag. 1 em diante.

(8) Lecor, officio de 24 de abril de 1817, ao conde da Barca. (Arch. publ.) É o successo relatado por Bauzá, III, 694. Na referencia á revista do exercito patriota, menciona Lecor «a arenga feita pelo chefe supremo daquelle, cuja parte principal envia» ao conde da Barca e aqui é reproduzida:

> «*Hijos myos y pueblos libres*, disse o protector, *por venir a veros he dejado my Paraizo, y tengo la mas halagüeña satisfacion al observar el espiritu, que os anima.*
>
> *Debalde algunos bravos orientales se hallan desnudos: porque como tengan constancia, pronto acabaremos con los sueces, y despreciables enemigos, que tiranisan nuestro dichoso Pais de la Libertad. Los que estan por aquestos parages, vosotros los conoceis, y los que yo tengo a my frente, merecen tan poco cuidado, que yo dejo alli mys tenientes mandando los cuerpos, y estoy seguro.*
>
> *Los muchos pasados y prisioneiros, y los muchos que hay aqui, comprueban que la constancia de nuestra parte acabará pronto con el resto, que és muy corto*», etc., etc.

Digitized by Google

Pena é que o espião do quartel-general portuguez que junto de Artigas lhe fixava as palavras, não nos haja conservado por inteiro o seu discurso. O gaucho uruguayo, de escassas letras, se acaso tolhido se sente, ao traçar algumas poucas regras, dispõe, commummente, de uma expressão oral muito vantajosa, de que usa com supremo desembaraço e bizarria. De ordinario, bem falante, não raro a sua pinturesca linguagem attinge a uma grandiosa imponencia, em rasgos, sempre laconicos, que se não dedignaria de empregar, um tribuno consummado. Se retesadas as molas da imaginativa nelle vibram, ao sopro das grandes paixões, de que são susceptibilissimos os netos do Cid; mui trivial é ver, na propria palestra, subito elevar-se, o nivel da palavra, a ũa notavel altura. Podia o auctor mencionar, de Rivera, Flores, Latorre, de muitos outros, alguns exemplos comprobativos destes particulares dotes, de um typo ethnico inestudado. Deixa de o fazer, por serem assaz notorios. Seja-lhe permittido, no entanto, trazer a publico, um, que ainda ninguem conhece, no mundo dos livros. Apparicio Saraiva, gaucho dos mais gauchos, em a penultima revolução *nacionalista*, achegando-se á fronteira, perseguido de perto pelas tropas legaes, passou ao territorio do Riogrande, para ter uma conferencia com o marechal Menna Barreto, commandante da linha brazileira, em Santanna. Relembrando episodios da nossa guerra civil, affectuosamente, exprobou este, áquelle, a sua voluntaria immiscuição em contendas a que era alheio, do paiz vizinho, terminando por lhe perguntar que motivos havia tido, para constituir-se em temivel partidario, ali. O general uruguayo, *ex-abundantia cordis*, explicou sem demora, que nenhum sentimento propriamente hostil o tinha lançado na luta, e foi com este remate, de singela belleza, que poz em realce o seu verdadeiro objectivo: «*He venido agrandar my nombre, para servir a my país!*»

(9) «Memoirs of field-marshal the duke de Saldanha» by the conde da Carnota, I, 29.

(10) «Biblia», *Evangelho de Lucas*, I, 79.

(11) Dom Antonio da Costa, I, 67.

(12) Luiz Melian Lafinur, «Semblanzas del pasado. Juan Carlos Gomes», *passim*.

(13-14) Sena Pereira, «Memorias», *passim*

(15) Padre Gay, «Historia da Republica jesuitica do Paraguay», cap. XVIII, na cit. «Rev.», XXVI, 639.

(16) Aviso da administração real, em 5 de dezembro de 1818, a Lecor.

(17) Os monarquistas ou opportunistas do Rio-da-Prata haviam perdido, de todo, o tino. Procuravam um rei, com o louco afã das rãs da fabula. Como apparecesse em Buenos-ayres um coronel francez, que se dizia incumbido de negociar a subida do duque de Orleans ao throno das Provincias-unidas, com as seguranças de que

Digitized by Google

Luiz XVIII estava disposto a fornecer 8.000 soldados, para a ultimação do negocio; aquelles enviaram logo dom Valentim Gomez a Pariz, afim de firmar o accordo.— Vide Lecor, officio de 27 de outubro de 1818, a Thomaz Antonio

(18) Vide Maria Amalia, I, 239.

(19) «Biblia», *Evangelho de Matheus,* XXIII, 2.

(20) *Epistola de Santiago Apostolo,* I, 25.

(21) Documento de 31 de janeiro de 1817.

(22) Nota do cabildo a Lecor, em 15 de junho de 1818.

(23) Palmella, cit. «Despachos», I, 23.

(24-25) Idem, idem, 24. (26) Idem, idem, 27.

(27) Idem, idem, 36.

(28) Idem, idem, officio de Palmella em 19 de agosto de 1817 a Saldanha da Gama. (29) Idem, idem, 44.

(30) Cit. officio a Saldanha da Gama.

(31) Cit. «Despachos», I, 48,

(32-33-34-35) Idem, idem, 44.

(36) Vide os actas reservadas desse anno (arch. publ.). Sena Pereira, cit. «Memorias», a 1.ª (37) Cit. 1.ª memoria, 29.

(38) Cit. «Memorias» de Sena Pereira, a 1.ª

CAP. X — (1) Sena Pereira, «Memorias», a 1.ª

(2) Bauzá, III, 706. (3) Idem, idem, 714.

(4) Vide correspondencia da legação de Buenos-aires, officio de Duarte da Ponte Ribeiro, em 30 de abril de 1820.

(5) Bauzá, III, 714 a 716. (6) Idem, idem, 716.

(7) «Pages choisies», 155.

(8-9) Azara, «Descripción é historia del Paraguay y del Rio de la Plata», I, 371.

(10-11) Dom Antonio da Costa, I, 67.

(12) Bauzá, III, 717.

(13) Nota de Artigas ao cabildo de Santafé. Vide a cit. pag. de Bauzá.

(14) Vide carta de Belgrano a San-Martin, em Bauzá, III, 716.

(15) Vide carta de Artigas, em Ramirez, 375.

(16) Bauzá, cit. pag. 717.

(17) Padre Manuel Bernardes, «Nova floresta», tit. V, § 40.

(18) Carta do chefe artiguista Aniceto Gomez, em Rio-Branco, «Esboço biographico do general José de Abreu», 88, na cit. «Rev.», XXXI. Adiante figuram as rasões por que se considera de inferior composição a tropa artiguista. Não tinha, não podia ter a mesma dos primeiros annos de luta emancipadora.

(19) Cit. Rio-Branco, 39. Bauzá, III, 723. Aquelle attribue a José de Abreu 404 praças e a Artigas 3.000, fundado em carta, que cita, de Francisco Ramirez. O auctor do presente livro refere-se a

Digitized by Google

outros numeros, apoiando-se em nota que os insere, do punho de Thomaz Antonio, assim como as nossas perdas, que diz terem sido de 100 homens. O comportamento dos atacados foi magnifico, e papel antes mencionado, com honrosissima referencia a Artigas — o que attesta a sua imparcialidade — declara ter sido heroica, a resistencia de Abreu. (Vide a cit. carta de Manuel Rodrigues da Silva).

(20) Manuel Marques, officio de 10 de janeiro, ao conde da Figueira. Arch. publ.

(21) Anthero de Brito, carta de 8 de janeiro de 1820, a seu «mano» Israel Soares de Paiva. Arch. publ.

(22) Conde da Figueira, officio de 1.º de janeiro de 1820, a Thomaz Antonio. Arch. publ.

(23) Cit. officio de Manuel Marques e carta de Anthero. Este servia na força victoriosa.

(24) Consultar sobre as operações de Andrézito, Gay, «Historia», cap. XVIII, na cit. «Rev.», XXVI.

(25) Bauzá, III, 705. Vide a minuciosa descripção da cruenta batalha, em officio do conde da Figueira, de 23 de janeiro de 1820, no arch. publ. Segundo Saint-Hilaire («Voyage à Riogrande do sul», 42), os vencedores «massacraram, sem piedade, mulheres e crianças, e teriam morto os prisioneiros todos, se os officiaes se não houvessem opposto»!!!

(26) Mommsen, «Histoire romaine», II, cap. IV, 394.

(27) Idem, idem, cit. cap., 396.

(28) Saint-Hilaire, op. cit. 38.

(29) Restavam-lhe apenas 250 homens, diz o cit. naturalista, na mesma pag. Eis o que consta ácerca do transito do coronel uruguayo, ás bandeiras de el-rei. Em janeiro (vide officio de 4 e 25), transmittindo Lecor a Thomaz Antonio, um relatorio dos favoraveis effeitos de sua «politica de brandura»... e machiavellismo prevê resultados immediatos, «e mediatamente ou talvez ao mesmo tempo, o acabar de resolver a vontade de Fructuoso Rivera, já começado a abalar por suas seducções, e promessas, e pelo influxo de pessoas de sua intima amisade», pessoas essas que incumbiu de captal-o, diz. Conseguiram ellas o que desejava e ao expirar o trimestre, a 28 de março, Rivera se apresentou, *com toda a sua divisão,* 400 homens «bem montados, bem armados, medianamente vestidos, e que marcham e trabalham como soldados», communica Lecor a Thomaz Antonio, em officio de 30.

Era a ultima força consideravel dos insurrectos, existente na terra invadida. Tão venturoso corria o anno para os portuguezes, que nesse mesmo mez desistiram da lucta em prol do estandarte de Artigas, os bellicosos indios minuanos, lavrando-se a 12 um «tratado de paz» entre elles e a coroa, representando-a no concerto o bravo riograndense Antonio Pinto da Fontoura, e Francisco Manduré a

Digitized by Google

tribu guerreira. Lavrou este diploma o presbytero Feliciano Rodrigues Prates, depois primeiro e nobilimo bispo do Riogrande do sul. (Vide os documentos antecedentes no arch. publ.).

(30) Sena Pereira, «Memorias, a 1.ª

(31) Lopez, «Manual de la historia argentina», lições 33.ª e 34.ª Todas as outras referencias a este auctor, em que se não mencione o titulo da obra, entenda-se a muito cit. «Historia de la Republica argentina».

(32) Vide em Ramirez, 368 a 384, a parte diabolica que teve na intriga, o chileno José Miguel Carrera.

(33) Cit. carta de Artigas, em data de 17 de agosto de 1819.

(34) Ramirez, 352. Officio de Artigas, de agosto de 1819. A expressão «*el sistema*», que occorre em muitas peças do tempo, significa a emancipação definitiva dos paizes americanos, sob instituições livres. (34) Ramirez, 368, *in-fine*. (36) Lopez, VIII, 135.

(37) Idem, cit. «Historia», *passim*, o que consigna a respeito de Hereñu e outros.

(38) A denominação do novo gremio, consignada entre aspas, consta de officio de Siti, annexo ao de Manuel Marques a Thomaz Antonio, em 29 de setembro de 1820. Arch. publ.

(39) Ramirez, 358. (40) Idem, 379.

(41) Vide Rio-Branco, em o cit. vol., 88.

(42) Lecor, cit., officio de 25 de janeiro de 1820.

CAP. XI — (1) Bauzá, III 725.

(2) Gay, op. cit., cap., VIII, 639. — Em carta a Lopez Jordan, logo depois, Artigas declara que «havia repassado o Uruguay, compellido pelos inimigos». Vide Bauzá, III, 726.

(3) Cit. pag. do padre Gay.

(4) Carta de Artigas a Lopez Jordan, na cit. pag. de Bauzá.

(5) Bauzá, III, 729.

(6) Antonio Manuel Correia da Camara, officio de 17 de junho de 1827. (7) Cit. officio de Siti.

(8) Cit. officio de Siti, e os de Lecor e Ramirez, por ultimo citados. (9) Armitage, «Historia do Brazil», 48.

(10) Cit. officio de Siti, annexo ao de Manuel Marques.

(11) Lecor, officio de 26 de outubro de 1820, a Thomaz Antonio. Idem de Ramirez áquelle, em data de 27 de setembro anterior. Arch. publ. (12) Vide antes, neste mesmo livro.

(13) Bacon «Opera», *Novum organum*, liv. I, §§ 33, 39.

(14) Lopez. cit. «Historia», *passim*, Vide Ramirez, 168.

(15) Op. cit., liv. I. §§ 38, 39. (16) Lopez, VIII, 131.

(17) Ramirez (pag. 35) allude a esta parcialidade de Lopez, escrevendo que o Libertador argentino «deixou *recuerdos* severos no Chile e Perú». Dom Thomaz Guido, ex-ministro de San-Martin, neste

Digitized by Google

ultimo paiz, conversando mais tarde com Duarte da Ponte Ribeiro, tambem se referiu a «certos excessos da parte daquelle general» — o predito San-Martin — que «transtornaram» todas as suas miras, no ex-Imperio dos incas (a). E Cesar Famin, depois delle, affirma «ter San-Martin deixado o Perú como fugitivo», acontecimento que «feriu de estupor» o vizinho Chile. Sua «popularidade tinha sido ephemera e uma procella se formava em torno delle» (b). Noutra pag. (a 56), filia a queda politica do eminente homem de guerra, «a diversos crimes», que «lhe são geralmente attribuidos na America».

(a) Vide cit. officio de 29 de maio de 1829.
(b) «Chile», 77, no «Univers pittoresque».

Inutil dizer que reproduzindo taes juizos, o auctor apenas tem em vista realçar uma condemnabilissima falta da mais comezinha isempção. Porquanto, nada havendo aprofundado, do que consta na presente nota, explicavel prudencia lhe aconselha a evitar qualquer precipitado ou leviano pronunciamento.

(18) Pope, «Essay on criticism», parte 1.ª.

(19) Carlos Navia, depoimento consignado em Ramirez, 337.

(20) Vide peça já cit., em Fregeiro, 84.

(21) Referencia ao parecer de dom Joaquim Suarez. «Devo declarar, (escreveu) que o general Artigas foi o primeiro patriota oriental». «Se commetteu alguns erros, não ha sido por ambição miseravel, senão para ver sua patria independente. Neste sentido, OBROU SEMPRE COMO HOMEM HONRADO; jamais faltou á sua palavra», etc. (Vide Ramirez, 317). — Notai que estas palavras sairam da penna de quem Isidoro De-Maria disse isto: «A personalidade de dom Joaquim Suarez (vide «Rasgos biograficos» do procer, pag. 3) é uma das que têm justissimo direito a figurar na mais alta escala, entre os primeiros e mais benemeritos patriotas» do Uruguay, «desde a época da independencia».

(22) «Annais of the congress of the United-states, 1818», cit. por Barbajelata, 52.

(23) Vide Sena Pereira, cit. 1.ª memoria, pag. 22.

(24) Carta do tenente-general a Carlos Ramirez, em «Artigas», 430. Vide tambem, daquelle, a «Viagem de Cuyabá ao Rio-de-janeiro, pelo Paraguay, Corrientes, Riogrande do sul e Santa-Catharina, em 1846», pag. 387, na cit. «Rev.», IX.

(25) Ramirez, 346. (26) Vide as cit. «Memorias de 1814».

(27) Urbano Iriondo, «Apuntes», 21. Vide Lopez, V, 182.

(28) Vide Bauzá, III, 559, 532 a 534. Na ultima apparece um resumo do que era o delle e devia ser o programma pratico de todos: «*Seamos libres, y seremos felices*».

(29) Saint-Hilaire, «Voyage à Riogrande do sul», 29.

Digitized by Google

(30) Roberts, «Letters on Paraguay», III, 6. Vide Bauzá, III, 77.

(31) Leonardo da Vinci, «Frammenti letterari e filosofici», *I pensieri*, cap. LIII.

(32) Palavras de dom Joaquim Suarez, em Ramirez, 317.

(33) Rengger et Longchamp, «Essai», cap. IX. Note-se que o livro dos dous suissos compendia todas as diatribes correntes, dos odientos inimigos do heroe de las Piedras.

(34) «Memorias de Caceres», vide Bauzá, III 729.

(35) Op. cit., 28. (36) Idem, 286.

(37) As expressões entre aspas, são de Mommsen, a respeito de Annibal. (Op. cit. II, cap. 4.º, 298 307). Esclarecido este ponto, comprehende-se quão facil houvera sido o solucionar o problema politico do Prata! Respondendo ás objecções de Molina, futuro bispo de Tucuman, escreve a este proposito frei Caetano Rodriguez: — «*Dices que no hay talentos? Sobran. Yo quisiera mejores corazones, buena fe, amor al bien común, virtudes. Esto subroga muy bien á los talentos sublimes, á los grandes ingenios, y reniego de estos cuando faltan aquéllos*». (Vide pag. já cit. de Lopez).

Acima se transcrevem palavras do grande escriptor tudesco, sobre o glorioso carthaginez. O auctor fazendo justiça a outro homem perseguido no mundo e na historia, crê não demasiar-se, assentando que lhe pode ser tambem applicada esta definitiva sentença: «Deixando de lado as miseraveis invenções que trazem em si a sua propria refutação, e alguns actos de locotenentes», «que estes commetteram a fraqueza de praticar em nome delle; nada se encontra em as narrativas da vida de» Artigas, «que justificado não seja pelas circumstancias e pelo direito das gentes dessa epoca». (Mommsen, cit. pag.).

(38) «Epistolas», a XX, a Tacito.

(39) Apuleu, «Opera», *Metamorphoses*, III.

(40) Ramirez e Barbajelata, *passim*.

(41) Ramirez, 387 (42) Lopez, V, 460.

(43) Vide o relatorio de Bland, em Barbajelata, 385.

(44) Lopez, V, 385. Este auctor, mais adiante, pag. 459, ratifica o parecer do homem da igreja: «*Al instalarse el congreso de Tucuman, todos sus miembros*» «*llevaban una enorme dosis de desconfianzas y de antagonismos provinciales.*» Esquecido todavia, de que confessa na cit. pag. 460, a verdadeira origem de umas e outras, acaba por attribuir exclusivamente ao passado, o que era em muito a culpa do presente e com especialidade a culpa da oligarchia portenha. Segundo consta de pag. 348, o supradito congresso «morreu de morte natural em 1819, quando, terminada sua primeira evolução, *o paiz se viu arrastado*, pelos vicios de sua velha sociabilidade, a tomar caminhos bastante diversos daquelles a que os patriotas de 1810 haviam querido dirigil-o».

Despercebia tão notavel engenho, que nestes varios textos,

Digitized by Google

deixava materia sufficiente, para induzir-se que a respeito do pavoroso desastre politico das Provincias-unidas, Artigas podia, como Poncio Pilatos, lavar isempto suas mãos. Ensanha-se o publicista argentino, contra o pretenso causador da ruina do nascente edificio nacional, quando o caso é desses que antes invitam ás lagrimas, pela fatalidade que tornou incompativeis, os melhores representantes de de dous ideaes... Com sobrados motivos, dizia frei Caetano Rodriguez que «se não podia abrir o livro da Revolução, sem chorar a gritos, em cada pag.», porque em verdade — excluidos os perversos de um e outro gremio, mais poderosos e mais nefastos então nos centralistas, de todo cegos — tanto os *unitarios* (admiravel complexo de notaveis), como os *federaes* (dignos representantes de respeitaveis interesses, dos maximos interesses collectivos); almejavam, todos, assegurar a grandeza da Republica. «*Visiblemente l'oeuvre dont ils sont les artisans consciencieux les enveloppe et les entraine*». A rivalidade que tudo funestava e abysmou o paiz num maëlstrom, em cujas ondas tudo rolaria para o medonho naufragio rozista; foi a principio uma questão, mais de methodo, que de paixões subalternas. Com o tempo, é preciso convir, primaram estas, sacrificando os themas cardeaes do programma de maio, desgraçadamente!

Leia-se como deve ser lido, o relatorio de Bland, um dos delegados americanos, peça que completa as muitas ora trazidas a luz. Por não o haver feito, assim como por não ter versado muitas peças indispensaveis, o auctor das «Revoluções cisplatinas», falto ainda de elementos apresentados com superabundancia na presente obra, culpou Artigas de intratavel com seus compatricios da margem sul do Prata (I, 113, nota 1.ª). Muito ao contrario, tudo legitima o que disse o perseguidissimo general: «*Yo no soy el agresor, ni tampoco el responsable*». (Fregeiro, peça 45.ª).

(45) Vide Lopez, III, 313. São de Tudesq, collaborador de «Le journal» de Pariz, as palavras em francez. Vide n.º do 4.º trimestre de 1916.

(46) Vide para traz, as «Noticias de Buenos-aires».

(47) Vide o cap. VII, deste liv. II. — Lecor, em officio de 2 de fevereiro de 1820, a Thomaz Antonio, assenta que «no serviço» «do Estado», «só a experiencia propria e diuturna é seguro piloto». Em tal conceito se estriba a indulgencia com os administradores revolucionarios, e a nenhuma, com os velhos *mestres*, de nossos ministerios e repartições subalternas.

(48) Vide cit. officios de Lecor a Thomaz Antonio, em 4 e 25 de janeiro de 1820 (arch. publ.) Vide tambem Domingos de Almeida, «Necrologio de Bento Gonçalves» (arch. do auctor desta obra); Bauzá, III, 609; e Berra, 467.

(49) Bauzá, III, 243.

Digitized by Google

(50) Decretou-se o confisco. (Vide Berra 460). O estabelecimento commercial de Bento Gonçalves, ex-companheiro de Artigas, foi reduzido a cinzas (vide o cit. «Necrologio»). Nesta politica, o que fez Artigas, com uma infeliz tactica, foi, aliaz, uma simples imitação do que praticavam os hespanhoes. Pode dizer-se que seguiu ao pé da letra, o que consta da proclamação de Vigodet, em 17 de janeiro de 1812 (vide Bauzá, III, 242). No mencionado papel, esse brigadeiro declara-se resolvido «a proteger a todos os bons; porém ao mesmo tempo a não dissimular o menor delicto de infidelidade». Foi igualmente uma imitação das instrucções já cit., de Alegrete, como das de Lecor, executadas bem se sabe com que rigor. Em o que houve erro, por parte de Artigas, foi na rigida applicação do systema. O generalissimo portuguez breve distinguia, o que convinha distinguir, poupando quanto possivel, os orientaes ganhaveis, para assim enfraquecer a hoste do seu contrario (vide officios delle, de 4 e 25 de janeiro de 1820). Se tem observado marcha parecida com os continentistas, indubitavelmente colhera o chefe dos povos livres, melhores fructos do que obteve com as praticas herdadas dos ex-senhores de Montevidéo. Não o fez e Lecor disto se valeu com habilidade. Viu, num relance, quanto as circumstancias neste caso lhe favoreciam os occultos designios, e, endereçando uma proclamação ao Uruguay, «assegurava que o proposito de seu soberano não era outro que libertar os orientaes, *e os riograndenses*, dos insultos do caudilho Artigas (Vide Berra, 467).

(51) Pascual, «Apuntes», I, 68. Saint-Hilaire, cit. «Voyage», 241.

(52) Carta de Rivera a Lavalleja, em 18 de março de 1816, com o relato da marcha dos invasores, diz, pela maneira mais expressa: «Os do Continente vem desgostosos, e vão desertando para a sua patria» (arch publ.). Além dos motivos já consignados, outra causa tornava a estes antipathica a companhia daquelles. «Quando as tropas de Portegal, que compõem actualmente a divisão de Lecor, atravessaram a Capitania», diz um coetaneo, «trataram os habitantes com um despreso e uma dureza, de que elles ainda fallavam» em 1820, e «com resentimento». (Vide a cit. obra de Saint-Hilaire, 38).

(53) Pascual, pag. cit. Bauzá, III, 701. Vide tambem o cit. «Necrologio».

(54) Os «moradores» de «São-Paulo» «são os mais valentes soldados de todo o Brazil», disse Vieira, em meiados do seculo 17.º(a) Transcurso um outro, a primazia se transferira aos descendentes delles, na parte em que se formou a governação do Riogrande. O que o genial padre assenta naquella epoca, repetia outro portuguez, em 1818, nos gabos aos filhos da ultima terra nomeada: «A tropa miliciana desta Capitania é seguramente a melhor do mundo para o paiz em que estamos; muito valente e desembaraçada, s. alteza real

Digitized by Google

della pode confiar tudo», escreve Magalhães, no «Almanak de Portoalegre», pag. 53,-vide a cit. «Rev.», XXX.

(a) «Cartas», a de 20 de janeiro de 48.

(55) Vide cap. VIII, deste livro, nota 26, *in-fine*.

(56) Ramirez, 81. Belgrano ajunta que «no agrupamento de homens e familias», em torno das bandeiras artiguistas, «o terror influiu em grau menor» e «as victorias», ainda «menos». Logo?!

(57) Ayres do Casal, «Corographia brazilica», I, vide carta de Pero Vaz de Caminha.

(58) Vieira, cit., «Cartas», a de 20 de abril de 1657.

(49) «Historia topographica e bellica da Nova Colonia-do-sacramento no rio da Prata». Superficialissima referencia a Artigas, no prefacio, que é de Capistrano de Abreu. Vide pag. XXXIV.

(60) Euclydes da Cunha, «Sertões», *passim*. Vide tambem Milton, «Expedição a Canudos».

(61) A. Bayet, «La casuistique chrétienne contemporaine», 41, etc.

(62) Cit. prefacio, XXX. Vide tambem Rio-Branco, «A questão das Missões» *passim*.

(63) Gay, op. cit. cap. III.

(64) Techo, «Historia de la Provincia del Paraguay», liv. IX, cap. 14 a 17, liv. X, 5.

(65) Paes Leme, «Nobiliarchia paulistana», cap. VII, § 5.

(66) Bauzá, III, 678. Depois de exarar esses terriveis preceitos, que lembram os executados por um certo estado-maior de nossa éra, causando, suas prescripções, horror e espanto, no mundo civilizado; o doce Lecor, depois de tamanhos requintes de fero barbarismo, insinua de que meio se usará, para sua idealissima applicação. Ha de ser a torva, a treda espionagem, que se acredita um infernal invento de hoje, e que assim aproveitamos: «Empregar-se-á sufficiente numero de pessoas de confiança, para vigiar pela segurança e tranquillidade, communicando aos comandantes mais proximos, uma relação circumstanciada dos feitos e do pessoal das partidas inimigas, afim de cumprir-se o mandado»!!!

(67-68-69-70) Gay, cit. obra, cap. XVIII.

(71) Officio de Chagas Santos. Vide Gay, cit. cap. Com os semoventes intransportaveis ao Brazil se resuscitaram as praxes muito summarias de Carrier. Afim de abreviar o trabalhinho, inaugurou Chagas o systema das *noyades*. Serviu de Loire o Uruguay, onde foram afogados innumeros rebanhos de armentio!!!

(72-73) Cit. cap.

(74) Virgilio, «Opera», *As bucolicas*, egloga V, vers. 36 a 39.

Digitized by Google

—Cumpre consignar em abono dos sentimentos de nossa raça, que o negro procedimento do exercito real sublevou protestos de membros delle, forçados complices da vilania. «*É preciso recorrermos á historia dos povos e dos tempos mais remotos, para encontrarmos exemplos de uma ordem semelhante*, cujos effeitos e resultados de sua fiel execução não podiam deixar senão, como foram, *barbaros, deshumanos, impoliticos e até anti-christãos*. A guerra por si mesma é horrorosa e um dos maiores flagelos da humanidade, ainda que, muitas vezes, ella seja necessaria; mas *invadir um territorio estranjeiro, devastar, saquear as povoações inermes, arrazar, reduzir a cinzas os templos e as habitações, forçar os seus habitantes a testemunhar actos de horror e acabamento e a transferirem-se para outros paizes*, É SÓ PROPRIO DAS NAÇÕES BARBARAS; pois eis aqui o que sucedeu em consequencia da ordem do marquez de Alegrete». —Vide Manuel Joaquim de Almeida Coelho, «Memoria historica do extincto regimento de linha da Provincia de Santa-Catharina», 89, no «Almanak literario e estatisco riograndense», XXI.

O mencionado protesto não foi o unico, nem o mais vehemente. Houve outro: o do capitão Antonio Duarte Pimenta, que alto e bom som proclamava ser a guerra desastrosa, assim como iniqua. «Quem havia de dizer (escreveu elle) que um exercito que na Peninsula só queria a independencia do seu paiz, queira sujeitar os americanos, á semelhança das legiões francezas; este contraste é bem engraçado, (addiu o assomadissimo official) e dá uma idéa de que não só Bonaparte era ambicioso, que havia muitos ambiciosos, mas, como não tinham a mesma força, e os meios, não podiam entrar em scena...» O libello conclue deste modo: «Desculpamos pois, o Bonaparte, porque quasi todos os homens são ambiciosos».

Indignado com o desassombro do subalterno, Laguna, o cortezanesco chefe do exercito, não se fez esperado no castigo. Enviando a peça transcripta. que considera subversiva, deu parte a Thomaz Antonio, da prisão de Duarte Pimenta. Affirma o generalissimo que este official, «sobre ser perverso, homem de má conducta, vingativo, soberbo, ingrato e mentiroso; é pessimo soldado, sem brio, dignidade militar, subordinação nem disciplina»: «ultimamente, um cidadão perverso, intrigante, mal educado, orgieiro». Isto diz, para chegar ao que, com toda a probabilidade, mais o desponderava, na sua furia auctoritaria, contra o corajoso capitão: é um «revolucionario, discursista perigoso de lojas, esquinas e cafés, para os ignorantes, e ociosos, que usam frequentar aquelles lugares», bem como é sujeito dotado de «mania politica». (Vide seu officio de 5 de abril de 1818. Arch. publ.) — Duarte Pimenta foi destacado, naturalmente em castigo, para uma das guarnições da India, mas, já em o posto de major, se achava na capital do Brazil, quando a revolta de 26 de fevereiro

Digitized by Google

de 1821, e foi, segundo Maler, um dos cabeças da mesma. (Vide Oliveira Lima, «Dom João», II, 1092.

(75) Suetonio, I, § 30, *Divus Julius Caesar.*

(76) Latino Coelho, «O marquez de Pombal», 2.

(77) Euripedes, «Theatro», *Hecuba.*

(78) Vide esta peça junto ás constantes das duas notas seguintes.

(79) Officio do cabildo, em 3 de dezembro de 1818, inclusa a acta secreta, com as sérias denuncias contra o graduado funccionario real. A par desses papeis, figura outra representação anonyma, contra o mesmo sujeito, em data de 3 de novembro anterior.

(80) Officio de 27 de outubro de 1818.

(81) Carta datada do Rio-de-Janeiro, em 3 de março de 1824, a João Severiano Maciel da Costa.

(82) «Avisos reservados de um amigo de el-rei, a outro amigo de el-rei, sobre o governo provisional de Montevidéo».

(83) Eschylo, «Theatro», *Prometheu encadeiado.*

(84-85) Cit. «Avisos reservados».

(86) Sena Pereira, cit., «Memorias». (87) Lopez, IV, 404.

(88) Cit. «Avisos reservados».

(89) Rocha Pombo, «Historia do Brazil», VII, 289.

(90) Idem, idem, 296.

(91) Vide officio de 18 de julho de 1818, a Thomaz Antonio.

(92) Lopez, cit. «Historia», *passim.*

(93) Esta peça figura em annexo á da precedente nota n.º 90. Para evitar as destruições de que se trata ao fim da representação oriental, houve providencia do marquez de Alegrete, que prohibiu se abatessem vaccas, nos açougues e *saladeros.* (Vide aviso de 20 de novembro de 1818, arch. publ.).

(94) Cit. officio de 18 de julho.

(95) Saint-Hilaire, «Voyage à Riogrande do sul», 82, 89. Vide tambem «Revoluções cisplatinas», I, 171.

(96) Cit. «Revoluções», I, 170, e II, appendice, nota á pag. 455.

A guerra é, já em si, um factor de desmoralisação e com especialidade quando feita com o systema de que usavam os nossos directores sociaes. O exemplo da pilhagem, estimulada e systematisada pelo Estado, acabou por onde era de esperar. Uma população excellente, como a que habitava a nossa campanha, alfim se despenhou nos maiores abusos. Em Catalã aissistimos ao primeiro caso de saque nas bagagens do inimigo, e, de progresso em progresso, chegaram as cousas á perfeicão de que nos dá conta Seweloh. Vide suas «Reminiscencias da campanha de 1827 contra Buenos-Aires», pag. 427, § 1.º, *in-fine.*

(97) «Noutes atticas», V, § 1.º

Digitized by Google

CAP. XII — (1) N.º de 1817. Vide a obra de Raul Brandão, abaixo cit., pag. 96. (2) Cit. «Considerações».

(3) Obra modernissima, a de Raul Brandão, «1817. A conspiração de Gomes Freire», confirma varias das principaes affirmativas das preditas «Considerações». Quanto á Peninsula, informa um dos coetaneos da conjura, que «o general Cabañas andava disfarçado em Lisboa e ia voltar para a Hespanha, onde a revolução devia rebentar no mesmo dia que em Portugal» (pag. 128). Quanto ao novo Reino americano (a quem expressamente se refere a formula da creação das deputações — «*Nós o Supremo conselho regenerador de Portugal, Brazil e dos Algarves*», etc., vide peça n.º 150); quanto a nós, eis o que preceituam as «Instrucções» aos emissarios da conjura, (pag. 154). «Devem asseverar que o levantamento de Pernambuco é combinado com toda a America, e que a essa hora se suppõe toda do mesmo modo». Vê-se da pag. 306, constar do «The observer», uma carta em francez, isto consignando: «*On ne doute qu'il n'ait existé des relations entre ces traitres* (Gomes Freire, etc.) *et les insurgés de Pernambuco*».

(4) Sena Pereira, etc. «Memorias».

(5) O parecer é de um contemporaneo. Vide o cit. Raul Brandão, 261. (6) . Oliveira Lima, «Dom João», II, 705.

(7) Nota do punho de Duarte da Ponte Ribeiro, na sec. do ext. Segundo elle, Garcia, Rivadavia e Izquierdo instavam pela ida de tropas, com o infante dom Pedro Carlos, que seria acclamado rei. Contucci, assim como Pueyrredon, queriam fosse dona Carlota, para o mesmo effeito. Os primeiros tratavam com o monarcha, por intermedio do negociante de Buenos-aires emigrado, que se achava no Rio-de-janeiro, José Maria Warleta e fazia junto do seus compatricios, o papel de «espião de Paulo Fernandes».

(8) Assim o affirma a referida nota de Duarte da Ponte Ribeiro. Segundo escreve Oliveira Lima, «Dom João», II, 687, «a revolução de Pernambuco», successo de que se ha de tratar em paginas a seguir, «se prendia ou tinha relações com a do Rio-da-Prata, como era voz em Londres», e tudo convence, neste livro.

(9) Cit. «Considerações», 150. Vide tambem Oliveira Lima, op. cit., I 177. (10) Cit. «Dom João», II, 746.

(11) Cit. «Considerações», 151. (12) Idem, 154, 150.

(13) Idem, 161. (14) Schaefer, «Historia de Portugual», V, 435. (15) S. L., «Historia» cit., 74. (16) Schaefer, pag. cit.

(17) Cit. «Considerações», 149.

(18) Cit. «Dom João», II, 812.

(19) Vide para diante as revelações de Antonio Manuel Correia da Camara, ácerca das intimas connexões entre a maçonaria do Prata e do littoral do Brazil até o Recife. Vide ainda a nota de n.º 3 deste cap.

Digitized by Google

(20) «Considerações» lugar já cit.

(21) Conselheiro Antonio Pereira Pinto, «A Confederação do Equador», vide a cit. «Rev.», XXIX.

(22) Rocha Pombo, cit., «Historia», VII 352, nota 1.ª. Tambem S. L., «Historia», 73.

(23) Monsenhor Muniz Tavares, «Historia da revolução de 1817», cap. II.

(24) Depoimento do capitão Hareng, do navio *La perle*, da matricula de Honfleur, no arch. da sec. do ext. de França. Vide «Dom João», II, 813. — Consta do mesmo que em Pernambuco «se seguia com particular empenho os progressos dos insurgentes hespanhoes, sabendo o proprio governo que, por via maritima, existiam intelligencias com estes», o que o decidiu a lançar mão de varios meios para manter «a fidelidade para com o soberano».

(25) Cit. «Considerações».

(26) Vide o piedoso agiologio civico, estampado com o titulo que apparece entre aspas, obra hoje rarissima, *passim*.

Os sacrificados pelos algozes de el-rei mereceram elogios da imprensa liberal de Buenos-aires, que ao mesmo tempo atacava a administração lusitana. A côrte apresentou suas queixas, por isso, ao directorio das Provincias-unidas. Vide «Dom João», II, 660.

Oliveira Lima, em outro de seus eruditos labores, as annotações á nova edição da memoria de Muniz Tavares, estampou importantes achegas para a determinação da causa do desastre, no civico esforço de 1817, assim como para o conhecimento da exacta extensão da conjura, que devia abraçar o Brazil inteiro, tudo o persuade. «A melhor prova das ramificações da conspiração pernambucana, (escreve elle), encontra-se num interessantissimo documento existente no *Record office* de Londres e que acompanhou a communicação do consul-geral Henry Chamberlain a lord Castlereagh», «sob n.º 38, de 3 de maio de 1817 (Papeis do *Foreign office)*. Este documento é a copia de uma carta escripta do Rio-de-janeiro para Buenos-aires pelo ex-director supremo dom Carlos Alvear ao seu amigo dom Mathias Irigoyen». «Segundo Alvear o movimento devia estalar prematuramente e extendia-se ao longo da costa e atravez do interior, e o consul inglez abona taes informações porque diz que em maioria ellas concordam com o que chegara ao seu conhecimento por outros canaes, sendo apenas de admirar que o governo de nada suspeitasse. = Se as ramificações são extensas quanto o declara a carta (commentava Chamberlain no seu officio) será necessaria a applicação de grande prudencia e de habil energia para impedir uma revolução geral no Brazil, pois comquanto exista um forte laço de dedicação á pessoa do rei e á familia real, existe com relação aos europeus, particularmente os fidalgos, um sentimento universal de antipathia, e o descontentamento lavra pela

Digitized by Google

franca corrupção da gente no poder = (a). A carta de dom Carlos de Alvear traz a data de 25 de abril de 1817 e o signatario começava por felicitar pelo ensejo que se lhe deparava de despachar com segurança uma carta que só seria lida pelo destinatario e por Pueyrredon. Segundo elle, o movimento tramava-se desde muito nas lojas maçonicas de Pernambuco, mas a explosão deu-se mais cedo do que convinha pelo facto da prisão de alguns = irmãos =. Por sua vez, tomados de surpreza e desconcertados com a iniciativa do conde dos Arcos, os = irmãos = da Bahia nada puderam fazer. Isto foi dito a Alvear por um jovem bahiano, que o argentino qualifica de talentoso e rico, e que se achava no Rio, onde outro maçon, de loja fluminense, confirmou de algum modo a asserção, informando Alvear das intenções dos = irmãos = pernambucanos. O plano destes era compelirem o rei a reunir côrtes e jurar uma constituição: tal plano podia comtudo dizer-se ostensivo, porque no intimo (e isto resultava de varias conversações tidas por Alvear) a idéa era organisar republica, o que os = irmãos = americanos occultavam dos europeus, isto é, os brazileiros dos portuguezes. Na loja fluminense discutira-se calorosamente o caminho a seguir diante dos factos consummados e deliberara-se a apoiar quanto possivel a revolução, um partido pelo menos, inteiramente composto de naturaes do Brazil. Segundo um destes adeptos, o grande erro da junta patriota fôra não tomar a offensiva, poisque com 800 homens que fosse, se tivesse invadido a Bahia, haveria incutido coragem aos complices, permittido que estes se declarassem e assim executado um movimento decisivo no conceito de Alvear». Este «dizia ter acabado de falar com duas pessoas, uma do Rio, outra da Bahia, ambas denotando a maior anciedade por noticias, porque receiavam que a revolta fosse debellada, muitas execuções occorressem, toda a conspiração viesse a lume e não tivesse fim o numero de prisões. Quer debellada, quer não, a fermentação era tal que podia bem conduzir á abolição da monarchia. Alvear não sabia propriamente o que prever: *I am at a loss what to think*, resa a traducção da carta violada» por Chamberlatin. Segue-se um topico da mesma, que em parte figura no texto, para diante, em que o famoso argentino manifesta seu parecer a respeito do caracter dos brazileiros. — Vide cit. annotações, a de n.º LXXVI.

Consta de outra (n.º CXVIII) que Chamberlain relata mencionarem os familiares do rei, «os nomes dos chefes de varias distinctas familias brazileiras como implicadas na conspiração». Consta ainda, na de n.º CXXIII, que Domingos Theotonio tinha ido ao sul «para sondar os animos dos habitantes do Rio e Bahia e conhecer as forças que tinha el-rei, as quaes elle publicara depois serem poucas ou nenhumas». «Achara» «os espiritos» «muito dispostos, e nomeava personagens» etc. (b). Consta, finalmente, da nota LXXXII, que o embaixador da revolta na America do norte, certificou o go-

Digitized by Google

verno dali, que em a nova republica «se tratava da Constituição, que deve ser modelada pela dos Estados-unidos».

Merece registro aqui, tambem, o topico em que Oliveira Lima allude a uma das versões correntes. Isto é, a que affirma «com insistencia que o conde dos Arcos não era alheio á conspiração bahiana». Diz logo adiante, que «a proclamação do governo-provisorio do Recife aos bahianos» «refere-se de um modo indistincto e até meio sybillino a uns confusos projectos de conspiração aristocratica, tendente a substituir um throno por varios thronos». Coincidiu a leitura deste trecho, com a visita do auctor, ao archivo do ex-vice-rei, em seu palacio de Lisboa; visita em que teve ensejo de ouvir de uma das descendentes do fidalgo, a condessa de São-Miguel, que no Brazil tinham querido «fazer imperador, o conde dos Arcos». Terá isto relação com um dos taes «confusos projectos»? Separatistas do norte da ex-Colonia o teriam tentado, como os do sul fizeram a Saldanha?

(a) Registre-se mais esta insuspeita noticia, a respeito do indigno pessoal que compunha a quadrilha de mandarins do *grande rei*. Com razão dizia o auctor dos «Martyres pernambucanos», pag. 13, que «a hegira ou passagem da côrte para o Rio-de-janeiro» assignala tambem «a de tudo quando é roubo, licença, immoralidade», «participando as colonias da relaxação da metropole», o que fez que «o grande segredo se tornasse quasi vulgar» e recebesse grande impulso a conjura libertadora.

(b) Luiz de Paula, depondo, diz: «Que é verdade que os rebeldes em seus conselhos, e principalmente Domingos Martins e Domingos Theotonio, se gabavam e faziam publicar em suas publicações, que eram do seu partido as mais capitanias do Brazil»: Vide Rocha Pombo, «Historia do Brazil», VII, 352, convindo ajuntar a esse depoimento, o do conselheiro Antonio Pereira Pinto, na «Memoria sobre a Confederação do Equador», 43. Assim escreve: «A revolução de 1817, nós o cremos, era a revolução do Ypiranga, era o grito da independencia». «Homens eminentes da Côrte» «a favoneavam», pessoas essas «cujos nomes calamos, porque não foram até hoje declinados pela historia, mas que a tradição guarda»; como igualmente a favoneava «toda a população grada da Bahia, que não se manifestou»

(27) O cit. Schaefer, V, 435.

(28) Opinião de Lesseps, consul geral de França (vide «Dom João», II, 813). Allude o estranjeiro «á avidez do fisco, venalidade dos funccionarios, a todo o sabido estado social e moral do novo Reino», «causas que parecem ter inspirado profundos resentimentos no povo».

(29) Vol. V, 438.

(30) Garrett, op. cit., 42. A admiravel pintura que o scintillante auctor de «Camões» faz do estado moral do Brazil, no periodo em que se produziu o successo de que trata o presente §, se acha confirmada por depoimento de alto valor, adiante consignado, o de Antonio Manuel Correia da Camara.

(31) Vide «Revoluções cisplatinas», I, 154 e seguintes.

(32) «Voyage dans le District des diamants, et le littoral du

Digitized by Google

Brésil, suivi du précis de l'Histoire des révolutions de l'Empire brésilien», 380.

(33) «Voyage à Riogrande do sul», 428.

(34) «Histoire des révolutions», 379. Apesar do que ora inculcam os thuriferarios do *grande reinado*, a unica folha livre que possuiamos e que nada teve de revolucionaria, a de Hypolito da Costa, viveu a gritar pelo advento das promettidas reformas, e, depois de constantes inqueritos, communicava, de n.º a n.º, os seus desencantos, aos leitores, sem que houvesse tido nunca o ensejo de louvar publicas melhoras effectivas. (Vide, entre outros, o vol. V, 359, 424, e o IX, 667, de seu «Correio braziliense»). Segundo Hypolito, as iniciativas do paço existiam apenas em folheto publicado na imprensa régia, pelo sr. José da Silva Lisboa, depois visconde de Cayrú, isto é, na indigesta «Memoria dos beneficios politicos do governo de el-rei nosso senhor dom João VI», estampada em 1818, pags. 191, 192. Na verdade, a obra do famoso rei pode avaliar-se pela do seu exaltador, balanço de valores fantasticos, senão irritantes, pela demasia da louvaminha, torpe e nojenta.

(35) Cit. «Histoire», 380.

(36) Idem, 379. Meditem esta lição do grande scientista, os formuladores da these que attribue ao systema real ou imperial a unidade da terra de Santa-cruz. Muito pode o preconceito!

(37) Op. cit. 380. (38) Idem, 380 e seguintes.

(39) Maria Amalia, I, 376. Vide carta de Palmella.

(40) Shakespeare, «Obras», *As alegres comadres de Windsor*, acr. I, sc. 3.ª (41) Maria Amalia, I, 381.

(42) Idem, idem, 374. (43) Idem, idem, 378.

(44) Maria Amalia, I, 378. Diz o futuro duque, recem-chegado ao Rio-de-janeiro, que começava a apparecer, o que entre nós já era velho, aliaz: «Vai surgindo um partido brazileiro, que se julga lesado pelas ultimas medidas que se tomaram e que ameaça de uma reacção». Carta de 3 de março de 1821. Registra a seguir, «dizer-se agora que el-rei voltará para Portugal com seu filho *e nesse caso Deus sabe o que será deste paiz*». (O grypho é do auctor do presente livro).

(45) Vide em João Ribeiro, «Historia do Brazil», 397, as declarações de José Joaquim da Maia a Thomaz Jefferson, ministro dos Estados-unidos em França. Conforme inculcas de Maia, «a parte illustrada» do Brazil «tem por infallivel a separação». Infelizmente não se sabe ao certo qual a data da entrevista de nosso compatriota e do plenipotenciario *yankee*. A commissão do ultimo, na Europa, durou de 1784 a 1789.

(46) Nicolau Vergueiro, publicação feita em Lisboa, a 18 de abril de 1822. «Diario do governo», de 4 de maio. Vide «Revoluções cisplatinas», I, 220.

Digitized by Google

(47) «Philosophie zoologique», II, 306.

(48) Sylveatre Pinheiro Ferreira, «Cartas sobre a Revolução do Brazil», documentos annexos, o 18.º, datado de Lisboa aos 15 de março de 1822.

(49-50) James Prior, «Voyage in the Nisus frigate», 1819. Vide «Dom João», II, 943.

(51) Cit. publicação de Vergueiro.

(52-53) Oliv. Martins, «O Brazil e as colonias portuguezas», 103.

(54-55) Cit. publicação de Vergueiro.

(56) Victor Hugo, «Oeuvres», *La légende des siècles*, prefacio.

(57) «Cartas sobre a revolução do Brazil», a 17.ª Vide a 18.ª peça no annexo.

(58) Vide de Saint-Hilaire, «Voyage à Riogrande do sul», 442, 444. (59) Cit. «Considerações», 162.

(60) João Soares Lisboa, «Correio do Rio-de-janeiro», de 8 de maio de 1822. Collecção do arch. do auctor.

(61) O escripto de Vergueiro, como se viu antes, é de 22 de abril; o de Lisboa, de 8 de maio.

(62) Maria Amalia, I, 378.

(63) Franklin Doria, «A independencia do Brazil», 156.

(64) Vide Oliveira Martins, «O Brazil e as colonias portuguezas», 103. (65) Vide Oliveira Lima, «Dom João», II, 674.

(66) Vide ainda a opinião de Gervinus. Refere-se a sabidos manejos do principe, com o fito de apossar-se da melhor parte do que estava em mãos de el-rei e iam ambos perder breve, se aquelle não toma a iniciativa, inspirada pelos que mais de perto o cercavam. — As «Cartas» cit., de Sylvestre Pinheiro, registram com discrição todos os passos da conjura de dom Pedro contra o soberano, cujos direitos juraria, com o proprio sangue, sustentar.. Vide as cartas do principe, a seu pai, estampadas na «Rev. do Inst.».

(67) Deixou-a patente, sem véu algum, o proprio dom Pedro, numa das cartas a que se allude, em a nota anterior. Vide «Dom João», II, 1125.

(68) Vide o cit. «Dom João», II, 1118. O que era de facto o que assim qualifica esse personagem, ides vel-o na seguinte pagina, que é do manuscripto das «Memorias» de Drummond: «Como estou a ditar recordações para quem escrever a historia, não é fóra de proposito referir uma anedocta explicativa da época e dos homens que então tinham em mãos o leme do Estado. Esta anecdota me foi referida pelo conselheiro Manuel José Maria da Costa e Sá, official-maior da secretaria da marinha, que se achava a bordo da *W. Castle* para dirigir a correspondencia do governo. O quadro era deploravel, disse-me elle; o rei installou-se na camara da nau, e occupava-se mais da belleza da criada do almirante do que de outra qualquer cousa. Esta conheceu logo a impressão que havia feito e furtivamente apparecia

Digitized by Google

de quando em quando na camara. Todas as vezes que se falava com o rei, fosse quem fosse, s. magestade manifestava a sua admiração pela belleza da criadinha. As infantas familiarisaram-se a bordo e achavam-se ali muito bem. O conde de Palmella estabeleceu banca de jogo, dia e noute, e della só se retirava para comer e dormir. No entretanto, a monarchia estava á borda de um precipicio, e nós, continuava Manuel José Maria, pouco sabiamos com certeza do que se passava em Lisboa, e nada do que iria pelas provincias. Recebia officios de terra e era necessario responder com urgencia. Chegava então á meza em que jogava o conde de Palmella e lhe pedia que me désse meia hora de audiencia. Sua ex.ª respondia:

— Veja lá isso, responda e traga-me para assignar, assignarei aqui mesmo.

— Mas é preciso que v. ex.ª leia estes officios e que pondere o que elles contém e decida a respeito.

— Confio muito em seu discernimento, replicava o conde, mas se os quer ler, leia que eu ouvirei, pois não ha segredo para estes senhores, que se acham, como nós, interessados na sorte do rei e na causa publica.

Questionavamos assim o conde e eu meia hora, sem elle poder resolver-me a ler em alta voz a correspondencia diante de todos, nem eu a fazel-o deixar por meia hora as malditas cartas que elle tinha nas mãos. Note, meu amigo, dizia ainda Manuel José Maria, todo esse dialogo entre nós não interrompia o jogo, o conde fallava olhando para as cartas e não para mim. Finalmente assignava sem ler, sobre a banca de jogo os officios e despachos que eu lhe apresentava para esse fim. Quando acabava desta mortificação era ás vezes para submetter-me a outra ainda mais dolorosa. Era chamado por el-rei. A primeira cousa que me dizia s. magestade era se eu já tinha visto a criadinha do almirante. S. magestade interrompia o meu silencio accrescentando:

— É bem bonita! Ás vezes ella põe a cabeça na fresta daquella porta... É bem bonita!

— V. magestade determina mais alguma cousa? Tenho ainda de redigir alguns officios importantes que devem ser expedidos.

— Sim, lavre tambem um decreto conferindo o habito da Torre-e-espada a um tenente ou guarda-marinha. É um rapaz bem parecido; não tem visto? Aqui está o nome delle; é empenho da infanta F.ª.

Não pode haver pagina mais esclarecedora. O monarcha a quem a falsa historia attribue o papel de transformador consciente do Brazil, estadeia-se na sua vera psychologia.

Pondo de parte a nenhuma dignidade de sua atitude, como hospede da Inglaterra, a baixeza das preoccupações em momento assim grave para a corôa; significativo é ver a que se adstringem as regias iniciativas. Apaixonado, numa irremediavel impotencia moral

Digitized by Google

que faz dom João, diante da cubiçada creatura? Incapaz de resolver-se a cousa nenhuma, limita-se a estereis gabos, babando-se de goso platonico, a sua luxuria apathica. Tamanha a nullidade do soberano, que, nelle, os arrancos da natureza nunca ultrapassam as raias de um derriço torpissimo. A filha, ao menos, sabe escolher, sabe decidir-se, como sabe pagar a quem lhe alegra as horas da passageira reclusão, com as dadivas augustas supramencionadas.

O quadro, porém, não serve unicamente para o perfeito conhecimento da extrema, deploranda, miserabilissima degradação de el-rei. Constitue um inapreciavel documento nosologico do regimen. O quasi cadaver, a cujo sopro vivificante dizem aberta uma nova éra para a America portugueza; esse quasi cadaver exhibe ahi, em grau eminente, a sua intima decomposição. Notai, em instante de crise serriissima, qual a compostura de Palmella. Tirante Sylvestre Pinheiro — alva flor num charco infecto — exclusive o nobre estadista, já alheio á ignobil politica em que se abysmava Portugal; o conde era de facto a personalidade culminante do Reino. *Ab uno disce omnes!!!* O cisco deixado em ultramar não esgotava as reservas do systema: as naus da travessia acarretaram o sufficiente para que a cultura da abjecção continuasse. A esterqueira européa não era inferior á do novo mundo: ao contrario, nesse terreno, continuava inderrocavel, a primazia da metropole.

Cap. XIII — (1) Oliveira Lima, «Dom João», II, 1047.

Lopez, cit. «Historia», *passim*.

(2) Frei Luiz de Sousa, «Vida de Bartholomeu dos Martyres», I, cap. 1.º (3) Cit. «Considerações», 150, 175.

(4) Palmella, «Despachos», I, *passim*.

(5) «Cartas», a de 20 de abril de 1657 a el-rei.

(6) Lecor, cit. officio de 4 de janeiro de 1820. a Th. Antonio. Com isto, allude a outro expediente fructuoso, que foi o deportar os hespanhoes, inquietos com a esperança da vinda de uma expedição reconquistadora, que aprestava o soberano delles. Com isto grangeou, diz, o apoio immediato das partidas dos suburbios, de Piedras, Pando, Santa-Lucía, etc. Assim já se acha annullada na Provincia a influencia de Artigas, que se vê reduzido aos indios. Assim se obteve o «deixasse pelas sollicitações» do capitão-general, tanto «Bauzá», como outros, facto este que corroboram, de sua parte, as «Memorias» de Sena Pereira.

(7) Vide officio da nota anterior. Nella o general se espraia em minucias ácerca do que fazia para subornar e dividir os povos, justificando o passo do Pascual (I, 53), que, no manuseio quotidiano do arch. da sec. do ext., formulou esta sentença, que a historia recolhe e fixa em taboas inalteraveis: «O governo do principe-regente sabia, como ninguem pode duvidal-o, as maximas de Machiavel em

Digitized by Google

seu *Principe*, desde o cap. 4.º até o 7.º inclusive». De facto, a propria peça mencionada é uma confirmação cabal do que noticia Maler (vide Oliveira Lima, «Dom João», II, 621), isto é, que aberto o conflicto de Francisco Ramirez com seu antigo chefe, o estado-maior facultou meios a este, para combater aquelle, tal qual aconteceu antes, na lucta do mesmo, com Alvear. — Difficil conhecer com exactidão, o que a semelhante respeito consta dos papeis de Lecor. Verdade ou mentira, o certo é que um dos documentos de sua lavra mostra perfeitamente qual caminho trilhavamos ou desejavamos trilhar, nas dissensões que promoviamos ou alimentavamos, ainda ao apagar das luzes, na tragedia de 1816-1820.

(8) «Tradiciones peruanas», I, 27.

(9) Lopez, cit. «Historia», *passim*. (10) Berra, op. cit.

(11) Opinião ácerca da Memoria de José Maria Dantas Pereira, sobre a occupação de Montevidéo, escripta em julho de 1819. O almirante em parecer de 26 de agosto do mesmo anno, exprime sapientissimo voto. Que, a se retirarem as tropas lusas em consequencia da imminente vinda aos nossos mares, da expedição hespanhola, seja declarado independente o territorio de Montevidéo. Nessa época, tudo o persuade, era sem duvida alguma um espirito capaz do papel que se lhe attribuiu, no falho golpe revel de 1821. — Vide Mello Moraes, «A Idependencia e o Imperio do Brazil», 68.

(12) Ramirez, op. 316.

(13) Cit. «Viagem no Riogrande», 241.

(14) Maria Amalia, 323. Vide tambem «Dom João», de Oliveira Lima, *passim*.

(15) Vide nota «a dom Martim Rodriguez, capitão-general das Provincias-unidas».

(16) Vide instrucções a Figueiredo e diplomas annexos.

(17) Officio de 16 de julho de 1821, a Sylvestre Pinheiro. O auctor deste livro é quem sublinha alguns periodos. Vide a denuncia da «Gazeta mercantil» de Buenos-aires a respeito.

(18) Vide o respectivo documento na sec. do ext.

(19) Vide representação do cabildo de Montevidéo a el-rei em 1.º de fevereiro de 1823.

(20) Não ha desfavor propositai no attribuir aquellas inclinações ao marechal. Seu procedimento ulterior, inclusive o de 1822, auctorisam a doutrina do texto.

(21) Dante, «Divina commedia», *Inferno*, XI, 22, 23, 24.

(22) São-Leopoldo, 320, 321.

(23) Officio de 3 de dezembro de 1821.

(24) Officio de Sylvestre Pinheiro a Francisco José Vieira, em 22 de dezembro de 1821.

(25) Cit. officio a Laguna, de 22 de dezembro.

(26) Officio de 22 de dezembro de 1821.

Digitized by Google

(27) Cit. carta a Sylvestre Pinheiro, de 8 de agosto de 1821. Em seguida, escreve Figueiredo: «Creio dever prevenir a v. ex.ª, que este acontecimento não deixará de ser um objecto mui principal das instrucções que foram dadas por este governo, ao enviado que seja destinado para a côrte de s. magestade». — Semelhante emissario, em consequencia da mudança da côrte para a metropole, não foi logo ou não se poude entender com o ministerio real. Este, ou por haver-lhe chegado alguma reclamação escripta ou por espontaneo desejo de varrer a sua testada, expediu no primeiro trimestre de 1822 um officio a dom Martim Rodriguez, já para traz cit., em que se estende em claros têrmos: os mais explicitos. Depois de referir-se á ida de Figueiredo, como um «passo de conciliação e boa harmonia», confessa ignorar o acolhimento que teve, pela morte, que logo se seguiu, do nomeado agente, o qual seria substituido por outro, quando o permittissem as circumstancias, afim de, por essa maneira, dissiparmos «quaesquer germens de sizania que a collisão dos interesses origina entre paizes limitrophes, ou a intriga das nações estranjeiras intentasse soprar entre os dous governos». Proseguindo, assim fala, a respeito dos negocios cisplatinos. «É nesta conformidade que informada s. magestade fidelissima das fundadas suspeitas de que o general barão de Laguna, no desempenho da commissão que lhe foi incumbida, da organisação da Banda oriental, déra de haver extorquido da assembléa que convocou, o acto da incorporação daquella Provincia, ao Reino do Brazil, não só não approvou aquelle passo; porém o mandou immediatamente retirar e satisfazer aquellas rasões de suspeição; e referindo tudo ao conhecimento das côrtes geraes extraordinarias da nação portugueza, manifestou desde isso a sua opinião de que dava por nullo aquelle acto: e teria expedido logo as ordens para a evacuação da Provincia com aquellas cautelas que a humanidade e a boa ordem exigiam, para ella se ficar regendo a si mesma, se a chegada do proprio acto de incorporação não fizesse o poder executivo na necessidade de levar tudo ao conhecimento do soberano congresso, sobreestando em todo ulterior procedimento até a sua definitiva decisão: e bem desejaria eu podel-a já transmittir ao conhecimento de v. ex.ª; mas, não convindo perder a occasião deste correio, reservo-me para o seguinte aquella satisfação: estando a decidir-se por dias no congresso aquella importante questão. — Limitando-me, pois, (conclue) a certificar a v. ex.ª que o ministerio de s. m. fidelissima» nada ambiciona das terras vizinhas, «posso asseverar o mesmo do soberano congresso»: «e que portanto, nada pode haver que altere as relações de boa harmonia entre os povos do Reino do Brazil e os seus circumvizinhos».

Quanto á commissão de Lecor, tinha sido ordenado com effeito, o que se manifestou para Buenos-aires, como consta da peça a seguir, dirigida ao brigadeiro Saldanha, communicando-lhe que s.

Digitized by Google

magestade resolveu continuasse no governo das armas do Riogrande e do exercito expedicionario sito na Banda oriental, e antes de partir para Lisboa, mandou participar que expedia a Laguna, «officio de copia inclusa, com o fim de fixar a situação em que cumpria que ficasse a» referida «Banda oriental: e em consequencia do que resultasse do cumprimento daquellas ordens, tomou o governo de s. magestade a decisão que pareceu, a respeito da ulterior disposição das forças, que ali se achavam empregadas. — Posto (diz mais) que até ao presente nenhuma participação tenha recebido do dito general sobre a execução que deu ás mencionadas ordens, consta por outras vias que elle, *em vez de cingir-se ás instrucções*, por onde devia mandar proceder á eleição dos deputados, que tinham de compor a assembléa geral da Provincia, que eram as mesmas, por onde neste Reino de Portugal e no do Brazil se tinham feito as eleições para deputados das côrtes, *fez compor uma junta arbitrariamente escolhida e por varias circumstancias composta de pessoas justamente suspeitas de affeição anteriormente angariada aos nossos interesses, e á vontade que se nos suppõe de unirmos aquella Provincia ao Reino do Brazil.* Accrescentando-se pois que esta união foi com effeito decretada desde logo pela dita junta, resulta contra a nossa côrte a mais vehemente, e natural suspeita de má fé, como, se ao mesmo tempo que se expediram as mencionadas instrucções ao general fundadas em principios de liberalidade, para serem publicadas, se lhe remettessem outras, secretas, para obrar, como na verdade praticou. Isto é o que aqui consta por vias particulares e semi-officiaes, que, em caso de se virem a verificar, porá este governo na necessidade de dar uma satisfação ao de Hespanha, a quem todo este procedimento se tem apresentado, como essencialmente cavilloso. — Portanto, s. magestade, ao mesmo tempo que tem mandado significar á côrte de Madrid toda a pureza das s. reaes intenções, tem deferido ao conhecimento e decisão das côrtes geraes e extraordinarias da nação portugueza, toda esta delicada transacção, cujo resultado farei conhecer a v. ex.ª juntamente com as reaes ordens de s. magestade, em seu devido tempo. — O barão de Laguna já tinha encetado negociações com o dictador Francia e Ramirez: não será difficil continual-as — *debaixo dos principios mais liberaes* e estabelecel-as do mesmo modo com o Chile. Quanto a Buenos-aires, se consideram como lançados os primeiros fundamentos, pela missão de João Manuel de Figueiredo. Porém, como a repentina morte deste agente deve ter interrompido de algum modo as começadas relações», ficaes auctorisado a escolher outro para o emprego. onde é preciso «doçura de genio e bastante firmeza de caracter» pois que tal funccionario tem de dar combate á «sordida avareza» «dos armadores desse nevoeiro de piratas que dali e da America do norte estão saindo a infestar nossa já tão apoucada marinha».—Pela planta inclusa remetto a demarcação de

Digitized by Google

fronteira, planta feita no principio deste anno «pelos habeis engenheiros Salvador José Maciel e Joaquim Norberto Xavier de Brito». De accordo com a sobredita demarcação, terá «por muito recommendado, animar o mais que lhe fôr possivel, o effectivo estabelecimento dos nossos lavradores para dentro e a contar daquella raia; afim de que a todo o tempo que possamos vir a recolher para dentro della as nossas forças, nos achemos já de posse do territorio aquem della, e mesmo em attitude de o podermos manter e sustentar, o que não obsta indiqueis, com a vossa grande sciencia do paiz, o que convem mudar da planta, para termos bons limites»: «tendo sempre em vista que o desejo desta côrte não é adquirir terreno á custa dos povos que nos rodeiam, mas, sim e tão sómente firmar as divisas, que delles, para nosso e seu socego, nos deve separar: não duvidando, bem pelo contrario, fazer sacrificios de territorio para conseguirmos uma fronteira tão militar quanto a natureza do local o possa consentir».

(28) Officio de Laguna, em 10 de janeiro de 1822. Vide o «Diario do governo», em Lisboa, n.º 200.

(29) Representação do cabildo de Montevidéo em 1.º de fevereiro de 1823.

(30) Cit. Representação. Foi o auctor do livro quem sublinhou varios topicos.

(31) Florencio Varela, «Coleccion de tratados», em Barbajelata, 250..

CAP. XIV — (1) Proclamação achada entre os papeis de Eben. Vide Raul Brandão, op. cit., 163. No dito papel se diz que «o soberano» «se tornava infelizmente o mais perverso e abominavel subversor da patria».

(2) Antonio Manuel Correia da Camara, «Correspondencia turca», 2.º folheto, 27.

O auctor do interessante juizo, precisa até mesmo o periodo algido da convulsão precursora do golpe renovador: «quando Targini passou a barão e visconde de São-Lourenço, commendador da ordem da Conceição, e da de Christo, tesoureiro-mór do erario, etc.» Convem ajuntar que o opusculo supra teve uma tiragem anonyma; Camara assume, porêm, a paternidade da publicação, em carta a José Bonifacio, existente na sua correspondencia consular.

(3) «Dom João», II, 647.

(4) Granville Stappleton, «Vida politica de mr. Jorge Canning», com annotações do barão de Cayrú, 262. Ha quem affirme — circumstancia de valor — que esteve no Brazil o grande parlamentar inglez, de quem foi secretario o seu nomeado biographo.

(5) Marschal, officio de 17 de junho de 1821. Vide Figueira de Mello, «Um diplomata austriaco no Brazil». («Jornal do comercio», de 28 de fevereiro de 1913).

Digitized by Google

Tão notorio já era o que noticiava o diplomata, que Chateaubriand, nessa hora em Berlin, isto escreve, notai bem, no mez de março de 1821:

Le bruit se répandait que Jean VI s'était embarqué à Rio-Janeiro pour Lisbonne. C'était un jeu de la fortune digne de notre temps, qu'un roi de Portugal allant chercher auprès d'une révolution en Europe un abri contre une révolution en Amérique. Vide «Mémoires d'outre tombe», IV, 160.

(6) Nicolau Vergueiro, cit. publicação feita em Lisboa.

(7) Cit. Opinião ácerca da Memoria de José Maria Dantas Pereira. (8) Oliveira Lima, cit. «Dom João», II, 1125.

(9) Armitage, «Historia do Brazil», 90

(10) Sylvestre Pinheiro, «Cartas sobre a revolução do Brazil», documento n.º 18, informe verbal dado ás côrtes de Lisboa, em 1822.

(11-12) Cit. «Cartas». (13) Cit. publicação de Vergueiro.

(14) Armitage, 42, 43.

(15) Que se não tentava senão um adiamento, claramente nos informa Sylvestre Pinheiro, em as «Cartas», nota á 11.ª. «Os republicanos (diz) começaram por lhe prestar obediencia, porque feita facilmente a separação de Portugal», «tambem mais facil lhes ficava derribarem a nascente monarchia».

(16) Brigadeiro José Maria Pinto Peixoto, «Duas palavras sobre dom Pedro I na época da independencia», 12. Como é sabido, o auctor desta memoria teve parte saliente nos sucessos politicos desse periodo. (17-18) Idem, idem, 13.

(19) Sylvestre Pinheiro, cit. «Cartas», a 17.ª

(20) Vide Memoria do principe de Metternich, em Oliveira Lima, «Formation historique de la nationalité brésiliense», 174, e discurso de Castro Silva, na Camara temporaria, em o «Observador», do Riogrande, n.º de 16 de agosto de 1834, collecção do arch. do auctor.

(21) Oliveira Martins, «O Brazil e as colonias», 104.

(22) Maria Amalia, I, 205, carta de Palmella.

(23) Latino Coelho, «Elogio historico de José Bonifacio de Andrade e Silva», 8.

(24) Vide no arch. do auctor, a collecção da «Gazeta do Rio-de-Janeiro».

(25) Carta de José Bonifacio a Thomaz Antonio, em 28 de agosto de 1820.

(26) Vide cit. «Lembrança», do proprio punho de Duarte da Ponte Ribeiro. O auctor das «Revoluções cisplatinas», que não conhecia este documento, situou a entrevista em phase posterior.

(27) Mello Mores, «A Independencia e o Imperio do Brazil», 71. O mesmo diz Pereira da Silva, «Historia da fundação», II, 377: «Sustentavam José Bonifacio e os seus amigos em São-Paulo a necessidade da união dos reinos europeu e americano sob a mesma

Digitized by Google

corôa e dynastia». Em nota á pag., traslada um trecho da representação, escripta e assignada pelo illustre scientista, que, combinada com o que consta deste livro, tira todas as duvidas. Eil-o: «Nós declaramos perante os homens e perante Deus com solemne juramento que não queremos e não desejamos separar-nos dos nossos caros irmãos de Portugal». Vide esta peça, em folheto do tempo da independencia, no arch. do auctor.

(28) Seu opusculo, com o de Antonio José Gonçalves Chaves («Memorias economo-politicas sobre a administração do Brazil, por um portuguez»), é o que de mais notavel se estampou entre nós, a respeito do assumpto, na época precedente ao nosso Imperio, regimen a quem coube a gloria de effectuar a grande reparação. O trabalho de Maciel da Costa («Memoria sobre a necessidade de abolir a introducção de escravos africanos no Brazil»), que tambem appareceu antes de 1825, traduz um espirito menos liberal, ainda que seja digno de referencia, ao tratar-se daquelles dous auctores. — Vide «Idéas de José Bonifacio», na «Rev. do Inst.», LI, e sobre aquellas iniciativas, outro livro de Mello Moraes; «O Brazil social e politico», 62.

(29) «El liberal», n.º do 1.º trimestre de 1917, artigo de E. Gomes Carrillo.

(30) Parece, comtudo, que José Bonifacio desde sua entrada no ministerio, esposou francamente a bandeira autonomista.

(31) Bacon, «Opera», *Novum organum*, aphorismo XXXI.

(32) Dom Francisco Manuel de Mello, «Apologos dialogaes», o 3.º (33) Virgilio «Opera», *Aeneis*, II, 428.

(34) Vide n.º 1 de 12 de agosto de 1823. O artigo é comedido nas referencias ao velho rei, por motivo já exposto, e traz final menção do filho, lisonjeira, esta, certamente para ter seguro meio de disseminar tamanhas verdades. A attitude posterior dos Andradas, e da sua folha, convence que se acaso tentava ainda attrair o augusto pupillo, mui longe estava de pensar a seu respeito, como consta do escripto, que é, em parte, um tremendo libello.

Apreciando a acção da imprensa no Rio-de-janeiro, miss Graham, depois de dizer que os escriptos da «*Sentinella da liberdade á beira do mar da Praiagrande*» representam «um puro carbonarismo»; diz que «em sua opinião» a folha «mais bem redigida é o *Tamoyo*». Vide «Journal of a voyage to Brazil», 222.

(35) Alexandre Herculano, «Da origem e estabelecimento da inquisição em Portugal», I, 175.

(36) Palavras de Maler, encarregado de negocios de França. Vide a cit. «Formation», 155.

(37) Mello Moraes, «Brazil», II, 31 e seguintes.

(38) Shakespeare, «Obras», *Julius Cesar*, act. IV. sc. 3.ª.

(39) Sylvestre Pinheiro, «Cartas», documentos, o n.º 16, parecer do então conde.

Digitized by Google

(40) Vide cit. «Idéas». (41) «Esprit des lois» liv. XI, cap. 6. (42) «Politica», liv. I, cap. 1.º § 8.

(43) O cit. De la Beaumelle, IV, 231. Vide Fabre, «Souvenirs entomologiques», V. 141.

(44) Vide «Politique positive», vol. IV.

(45) Vide as cit. «Idéas», a que pertence o que antes foi transcripto, entre aspas.

CAP. XV — (1) Vide (O. Lima, «Dom João», II, 1061) o parecer, alhures cit., de um estranjeiro insuspeitissimo.

(2) «Historia da fundação», III, 312.

(3) Vide antes o parecer de José Bonifacio, na entrevista com os platinos. (4) Cit. «Historia», III, 10.

(5) N.º 18 de 12 de março de 1822. (6) Montesquieu, «Esprit des lois», XI, 6.

(7-8) «Gazeta do Rio», de 24 de julho de 1821. Collecção no arch. do auctor. Vide «Revoluções cisplatinas», I, 160.

(9) Mello Moraes, «A Independencia», 117.

(10) Pereira da Silva, «Historia da fundação», III, 12.

(11) «Observador constitucional» de São-Paulo, artigo transcripto no «Correio da liberdade» de Porto-alegre, a 22 de dezembro de 1831. Vide collecção do arch. do auctor.

(12) Cit. «Cartas». (13) Idem. Vide ainda o documento n.º 18. (14) Cit. «Historia da fundação», III, 10, 11.

(15) Vide as cit. «Considerações» e as «Cartas» de Sylvestre Pinheiro.

(16) Arch. do auctor. Vide «Revoluções cisplatinas», 148.

(17) Vide publicação do coronel Gomes de Castro, nas cit. «Revoluções», I, *passim*.

(18) Melo Moraes, cit. «Independencia», 114.

(19) José Bonifacio, «Idéas» cit.

(20) Mello Moraes, op. cit., 89. «O projecto de Martim Francisco não teve tambem a completa approvação de José Bonifacio; mas o julgou melhor que o de Antonio Carlos, e que serviria de base», disse, «para as emendas que se fizessem» no do ultimo.

(21) Idem, 90. (22) «Historia da fundação», III, 2.

(23) Ovidio, «Opera», *Metamorphoses*, II, 6. Sobre o feitio da repressão estabelecido pelo ministro paulista, vide Mello Moraes, op. cit., e principalmente os actos assignados por José Bonifacio, constantes do mesmo autor e de Pereira da Silva, «Historia da fundação». *Passim*.

(24) Mello Moraes, op. cit., 114, 207.

(25) Idem, 114. As medidas acauteladoras a que se refere, constam de portaria de 11 de novembro de 1822. Vide «Gazeta do Rio», de 16.

Digitized by Google

(26) Vide vol. I, pag. 225.

(27) Juizo de Mello Moraes, na obra cit., 115.

(28) «Revoluções cisplatinas», I, 147, 148. Vide tambem Mello Moraes, op. cit., 69, 214.

(29) Gomes de Carvalho, «Os deputados brazileiros nas côrtes geraes de 1821», pag. 51.

(30) Frei Francisco de São-Luiz, officio de 21 de junho de 1821, a Sylvestre Pinheiro. Annexos ás «Cartas» deste, o 17.º.

(31) Cit. «Cartas», a 11.ª, nota. (32) Vergueiro cit. publicação em Lisboa.

(33) João Ribeiro, «Historia do Brazil», 459. (34) Mello Moraes, obras cit., *passim*. Pereira da Silva, «Historia da fundação», III, 68, 70 a 72, 134 a 136, 166 a 167. Armitage, 64. Referindo-se mais tarde á portaria de 11 de novembro, um proprio irmão do ministro do imperio, Antonio Carlos, a reputou um acto «fóra dos casos especificados em lei», um «acto de intolerancia e absurdo», reconhecendo implicitamente, que teve por matriz «um accesso de frenesi». Vide Mello Moraes, op. cit., 207 e 213.

(35) Evaristo da Veiga, artigo da «Aurora», em Mello Moraes, op. cit. 215.

(36) Mello Moraes, op. cit., 226. (37) Camara, «Correspondencia turca», 53, 54, do 3.º folheto. Ha trecho interrompido por uma reticencia, que merece attenção, sabendo-se, como o confessa o auctor, (officio de 27 de dezembro de 1822) que foi escripto o opusculo, ao menos em parte, sob inspirações de José Bonifacio. Depois de mencionar a chegada ao Rio-de-janeiro, da deputação que da Provincia de São-Paulo foi mandada ao principe, «supplicando-lhe que não partisse para Lisboa», diz: — «Senão forem attendidos como esperam... sabei, que o paulista fez tenção». E fica-se por ahi, deixando que o leitor advinhe o resto.

(38) Officio de 12 de novembro de 1822.

(39) Grandsire, de quem adiante se trata.

(40) Vide officio de 3 de janeiro de 1823.

(41) Officio de 18 de novembro de 1822. Adivinha-se facilmente como poude Camara dar com o fio de semelhante meada. Tinha relações antigas e intimas, com um sujeito a quem acabou por denunciar, como estando em conluio com os inimigos do regimen: um certo José Rodrigues Braga, negociante em Buenos-aires. No periodo da lucta com a divisão lusitana, descobriu Camara, ou suppoz descobrir, entendimentos do chefe da mesma, com os emigrados Ledo e Soares Lisboa, e tambem com o predito Braga. Disse-o, para a Côrte, no cit. officio de 13 de novembro. — Braga, mais tarde, sabedor de que era accusado, dirigiu-se a José Bonifacio, em missiva de 5 de maio de 1823, defendendo-se das imputações da Camara. Pondera com extranheza que este o condemnasse por acolher pessoas

Digitized by Google

trazendo comsigo passaportes do Brazil. Se isto fez, (allega o negociante) tambem antes deu hospitalidade a Camara, que ali chegara em 1819, sem apoio algum, na miseria, «e acaso increpado até de crimes», não procedendo assim tão sómente nesse anno. Hospedei-o por igual, quando voltou na commissão em que ora se acha, diz, para accrescentar o que se vai ler: «Mas, o consul Camara não estava contente de haver introduzido a sizania entre seus compatriotas desta cidade». Conclue Braga, por enviar ao ministro, diversas cartas de 27 de abril e 23 de maio de 1819, e de 12 de julho de 1822, que provam suas boas relações com o denunciante, assim como a amisade que lhe demonstrava este. De facto, são muito affectuosas, chegando Camara, na primeira, a traçar o seguinte, depois das asseguraçôes de ser «fiel amigo» de Braga: «Eu jurei toda a vida com um coração que é todo seu, de v. mercê, muito obrigado amigo para sempre». — Indubitavelmente allude a favores que Braga allega por ultimo, uma outra epistola de Camara a José Bonifacio, de 7 de maio de 1823, em a qual confidencia que em Buenos-aires fôra «hospede de um jacobino que espiava a menor de suas acções e movimentos, até no leito».

(42) Nesta passagem se faz clara allusão a Francisco Xavier Ferreira, de quem adiante ainda fala o consul geral do Brazil em Buenos-aires. O apparecimento do conhecido liberal riograndense, em tramas republicanas do tempo da independencia, ha de assombrar naturalmente a auctores que nunca admittiram medrassem taes idéas, no sul, em periodo anterior ao anno de 1836. — Não ficam em os anteriores, os nomes dos liberaes delatados. Camara, em nota de seu punho ao governo, entregue no Rio-de-janeiro mesmo, a 23 de abril de 1823, assim traça depoimento contra outro. «João Ribas, negociante na Provincia do Riogrande de São-Pedro do sul (escreve elle) acha-se, depois de certo tempo nesta Côrte (a), occupando-se de trabalhos carbonarios, e mercantis. Vive na rua da Quintanda: é parente do boticario Francisco Xavier Ferreira, membro do governo-provisorio daquella Provincia. — Ribas foi visto a dizer em uma roda de pedagogos carbonarios no adro de São-Bento, que as côrtes» *(id est*, as nossas camaras constituintes) «fariam vir a Ledo, e o seu companheiro Lisboa, hoje preso; que o imperador de modo nenhum teria o veto; que o Brazil seria governado, como o Portugal, por um congresso todo-poderoso e por um rei tão nullo como dom João VI. — Jamais vi este Ribas, apesar de me terem sempre falado deste demagogo, quasi nos mesmos termos, com que se explicava no adro de São-Bento».

Incançavel era o consul em sua faina de collaborar com a policia, no descobrimento dos inimigos ou imaginados inimigos da nova ordem de cousas estabelecida no paiz. Ao fazer suas declarações, na devassa aberta, para serem apuradas as responsabilidades de Ledo,

Digitized by Google

etc., Camara, em data de 18 daquelle mez e anno, volta-se contra outra figura notavel da independencia, o conego Januario da Cunha Barbosa, para apontal-o como digno de registro nas listas de suspeitos. Denunciou, com este, o seu proprio irmão, Lourenço José, como «clubista», que seguía os passos do barão de Laguna. «Muito temo se occupe de espionar», diz, sem rebuço, o inflexivel paladino das auctoridades constituidas. — Vide o officio de 26 de setembro de 1822, em que Camara não esconde que se sentira frio com o irmão, desde que descobriu ser elle um carbonario. Sobre Lourenço já havia dito no dia 15 de julho anterior, que estivera nó Riogrande, com o fito de obter de Saldanha um emprego. Como não conseguisse, tinha retrocedido para Montevidéo. Nesta cidade reentrara na loja a que havia renunciado — o «club carbonario europeu» — «tudo fazendo para insultar» o nosso consul em Buenos-aires... Ditosa fraternidade!

Na supramencionada communicação de 18 de novembro, designa este, como facciosa, uma alta patente, que depois bastante se salientou na defeza do Imperio, ainda que houvesse tido origem em ultramar: o depois official-general Soares de Andréa. A pessoa de quem se trata, era «um verdadeiro carbonario», segundo outro officio de Camara, o de 11 de janeiro de 1823. Tornando-se digna de reparo a sua attitude, foi preso Andréa na Colonia e conduzido para San-José, onde Lecor assentou o campo, depois de seu abandono de Montevidéo, por haver adherido ao Imperio. — Ainda no cit. officio de 2€ de setembro, volta o consul a fazer algumas referencias ao predito brazileiro adoptivo. «Terá chegado a esta hora ao Rio-de-jameiro o celebre Soares de Andréa; este grande culpado tem com Saldanha a grande chave das conspirações da America; sei com toda a certeza de que o seu ultimo passo na Colonia fôra insinuado por Braga, carbonario de um grau muito mais subido, que o delle». — Depara-se, por fim, em carta de 28 de janeiro de 1823, a 2.ª, algo mais ácerca do futuro marechal do Imperio. Depois de noticiar a prisão do suspeito membro do exercito, diz: «Volvo a repetir a v. ex.ª, que Soares de Andréa é a chave de uma grande intriga, e que nos importa tanto como a propria existencia, o conhecer-lhe todos os segredos que em si contém».

Ribas, Andréa, e muitos outros, entre os liberaes... Quanta cousa desvendada, no assiduo exame dos archivos!

(a) Convém notar, para informe de pessoas alheias ao paiz, que durante o velho regimen, era de nossos habitos designar neste caso o continente pelo conteudo: ordinario era dizer Côrte, em vez do Rio-de-janeiro, empregando-se aquelle vocabulo, com a maiuscula, sempre que se tratava da capital do Reino, depois Imperio.

(43) São do auctor do livro os latinos e normandos.

(44) Era com esta creação dos pretos antilhanos, apresentada como horripilante espantalho, que nossos maiores, reiteradamente,

Digitized by Google

buscavam dissipar os sonhos do idealismo politico indigena. A menção da Republiqueta é constante em todos os artigos de imprensa ou livros de polemica, da auctoria dos legitimistas ou monarchicos, desde os albores do Imperio, até o periodo regencial.

Para meditar sobre o que nos diz Camara ácerca de projectos baseados na acção de nossa primeira assembléa constituinte, convem ler o que foi exposto nas «Revoluções cisplatinas», vol. I, ao serem registradas interessantissimas noticias de Granville Stappleton, auctor da biographia de Canning, — noticias precipitadamente contestadas pelo barão de Cayrú.

(45) José Bonifacio, de pleno accordo com o seu amigo, pretendia restringir a competencia do congresso, qual se observa nas cit. «Revoluções», I, 160. Parece ter logo percebido que os brazileiros alheios ás intrigas do paço contavam com a vindoura assembléa, tanto para contrabaterem a reacção auctoritaria, como para chegarem a fins que o ministerio considerava perniciosos ou criminosos. Communicação ulterior de Camara, a 16 de abril de 1823, allude positivamente a isto. Segundo elle, Joaquim Gonçalves Ledo, o activo opposicionista, «ligado» em Buenos-aires «com Braga, Manuel Francisco Canedo, Alvear e seu club, vomita de suas fauces irritadas as mais insultantes calumnias contra o Imperio, e seu governo; na sua opinião o imperador é um tyranno, uns despotas os seus ministros, o conselho-de-estado uma reunião de corcundas, e o povo um cobarde, digno da escravidão, e dos ferros!» «Ouvi dizer a esta vilissima creatura, que jamais volveria ao Brazil, emquanto existir o actual systema de governo». Depois de alongar-se em detracções violentas, á custa desse compatricio, assim como de Soares Lisboa, nota que «em todas as satyras, libellos infamantes e grosseiros pasquins publicados, impressos em Montevidéo e Buenos-aires, de então a esta parte, contra s. magestade o imperador, e nosso actual systema», «claramente» apparecem «*ameaças sustentadas nesta vã esperança de uma proxima contra-revolução, apoiada não sei em que porção de deputados do futuro congresso*». (Sublinhou-se o trecho da referencia). (46) «Les préjugés», cap. III.

(47) «Les grandes types de l'humanité», I, 15.

(48) Os projectos do scientista paulistano apresentam, qual se viu, o caracter de muitas das utopias apparecidas nos tres ultimos seculos.

(49) O parecer de Saint-Hilaire modernamente resuscitou-o um espirito de escol, para legitimar a resistencia que em nosso periodo de formação oppuzeram ás aspirações em prol do federalismo. «Diante do quadro lastimavel da politica nacional, (escreve Euclydes da Cunha, «Á margem da historia», 305) têm ainda hoje a mais perfeita opportunidade as palavras austeras do grande naturalista francez». Tem-no por que? Porque em 1889, a reforma foi uma obra

Digitized by Google

manca, nascida, não do livre embate das convicções, sim de um decreto soberano da dictadura irresponsavel. Esta, como observou com muita perspicacia e despretenção o Marechal Menna Barreto, *conferiu a autonomia ao governo dos estados, não ao povo dos estados*, que persistiu nos antigos laços da dependencia, e ... em novos. Sabem todos o que ha originado uma politica verdadeiramente liberticida, aggravada por uma dissolução dos principios moraes, realmente espantosa, que, aliaz, começava a abalar os fundamentos da sociedade, nos derradeiros dias do extincto regimen, cumpre reconhecer com isempção, e o imperador o disse, por maneira inilludivel. Nossa miseria presente em boa parte é o fructo de um erro parecido ao de que nos fala Montesquieu, («Esprit des lois», liv. XI, cap. 4.º), o erro dos que «confundem poder do povo, com a liberdade do povo».

(50) O. Lima («Dom João», II, 1061) assenta que esta é a opinião que resulta do exame da correspondencia do cit. norte-americano. (51) Cit. pag. de Oliveira Lima.

(52) Carta de Drummond, vide Raffard, «Cousas do Brazil», 224, na «Rev. do Inst.».

CAP. XVI — (1) Cit. Representação do cabildo de Montevidéo.

(2) Vide cit. Representação, á qual pertence quanto para diante figura entre aspas, sem mencionar-se a origem.

(3) Vide instrucções de dom Thomaz Zuñiga a Lucas Obes, em 16 de novembro de 1821.

(4) Carta a Sylvestre Pinheiro, em 16 de julho de 1821.

(5) Idem de 8 do immediato mez de agosto.

(6) Sena Pereira, «Memorias», a 1.ª pag. 68. Vide tambem Berra, 492, 493.

(7) O chefe a quem se allude é visivelmente o brigadeiro Saldanha, capitão-general daquella Provincia. A *Palmatoria* é de presumir que seja o «Pacifico oriental», folha de Francisco de Paula Perez, «incendiario escriptor», segundo carta de Camara, de 8 de julho de 1822, em que fala de prisão do mesmo sujeito. De outra, de 13, infere-se que foi solto, ou fugiu, pois noticia que debalde o procuram, com o animo de privai-o da liberdade. O grande crime do periodista foi o ter «censurado», «conformando-se com as luzes do seculo», «a linguagem de que usou» o brigadeiro riograndense Manuel Carneiro da Silva Fontoura, «na representação que, como commissionado por sua Provincia, fez a sua alteza real» (a). De retorno á sua terra, por Montevidéo, Carneiro, a 20 de junho, ás 11 horas da manhã, atacou a Perez, «com o designio, segundo se disse então, de o matar». (Vide Zinny, «Efemeridografia de la Republica oriental ou Historia de la prensa periodica» da dita Republica, de 1807 a 1852, pag. 369). Carta posterior, de Camara, em 11 de setembro, certifica que a policia de Laguna deu por fim com o esconderijo de Perez,

Digitized by Google

deixando-o, o barão, entretanto, sair para o estrangeiro, depois de compromisso delle, de «não ficar em porto nosso». Mas o agente consular do Brazil suppunha se houvesse occultado no Rio-de-janeiro, ou, á sombra do general Madeira, na Bahia; como se fôra refugiar em Buenos-aires, «na casa de Comunós, dono do correio» dessa capital para a nossa, um dos redactores do «Compilador», folha de que se falará ainda, para diante.

(a) Aliaz «commissionado» de simples improviso, convém dizer de passagem.

(8) Vide officio de 12 de novembro de 1822, em que o nosso consul relata a sua conferencia com Rivadavia.

(9) Officio de 13 de julho de 1822. Nelle diz tambem que cartas de Curado e Flangini muito concorreram para a victoria da causa brazileira. Dom Alvaro da Costa, em ordem-do-dia de 25 de setembro, oppoz algumas rasões ao ultimo, replicando elle a 26. A esta mensagem de Flangini seguiu umoutra, em 2 de outubro, assignada por João José Duran, e uma terceira, a 4, subscripta pelo cabildo. As derradeiras igualmente refutam as ponderações do brigadeiro fiel a Portugal. — O pronunciamento de Zuñiga deve ser o que consta de sua circular em 1.º de abril. Vide Berra, 504.

(10) «Historia da fundação», II, 387. (11) Cit. Berra, 494.

(12-13-14) Officio de 13 de julho, já cit.

(15) Cit. officio de Camara, em 12 de novembro e o de 13 de julho, ambos de 1822.

(16) «Historia da fundação», II, 323.

(17) Berra, 496. (18) Sena Pereira, 1.ª memoria, 68.

(19) Berra, cit. pag.

(20) Lecor, officio de 12 de janeiro de 1823, a João Vieira de Carvalho. Arch. publ. (21) Berra, 498.

(22) Lopez, IX, 188. A chancellaria argentina estava inclinada, aliaz, a protestar contra a incorporação, desde antes de assim provocada pelos orientaes, que estavam, nessa hora, em alliança com dom Alvaro da Costa. Consta isto de officio já cit., do consul Figueiredo.

(23) Esta attitude do gabinete portenho interpretou-se na outra banda como uma prova de fraqueza. Lecor (officio de 2 de setembro de 1823. ao ministerio de São-Christovam) «participa que os revoltosos da Provincia de Montevidéo contra o Brazil, desconfiando da insufficiencia dos recursos de Buenos-aires para levar adiante seus projectos de separação do Brazil, tratavam de offerecer a posse da Provincia á Grã-Bretanha. Observo (prosegue o general) que esta potencia já pretendeu esta posse, por meio de uma expedição em 1806, e por manejos politicos, quando no congresso de Vienna fez propor pelo seu embaixador, que para evitar questões entre Portugal e Hespanha, o melhor arbitrio era que a Banda oriental ficasse em depo-

Digitized by Google

sito na mão de Inglaterra, que a entregaria a quem devesse tocar, decidida que fosse a contenda; proposta que foi regeitada. — Esta intriga ambiciosa, e o ciume de ver extender-se o Brazil até as margens do Prata (rasoa ainda Lecor) são motivos ponderosos para que a Inglaterrá contrarie e mesmo hostilise o Brazil sempre que este queira ganhar a preponderancia politica entre os governos do Prata, ou lhes faça a guerra».

(24) Vide carta do Manuel Marques, em 20 de novembro de 1822, a João de Deus Menna Barreto. Camara, por igual, escreveu de Buenos-aires ao governo provisorio de Portoalegre, em data de 3 de março de 1823, com instancias analogas. «Requer mandem promptos soccorros á Provincia cisplatina, para manter a soberania do Imperio». (25) Cit. carta a João de Deus.

(26) Notai como estas palavras confirmam as devastações nas «fazendas», a que para traz se alludiu.

(27) Cit. carta a João de Deus.

(28) Carta do ministro a dom Pedro. Vide um maço de 1823. Conclue-se de officio da assignatura de Lecor, que é do segundo trimestre. — Deixando o posto, Saldanha, como se diz alhures, fôra substituido na presidencia, pelo vice-presidente do governo-provisorio, marechal João de Deus Menna Barreto, e abriu-se logo entre este, e um de seus collegas (José de Abreu, primeira auctoridade militar da zona), um aspero conflicto, que paralysou de todo a administração correspectiva. José Bonifacio, ao notar ao imperador, os apertos em que se encontrava Lecor, pela falta de reforços esperados de Portoalegre, instara por «medidas mais energicas, promptas e decisivas», porque (adverte) de outra sorte periga, não só a Cisplatina, tambem o territorio finitimo, onde se produziam esses dissentimentos. «A Provincia está perdida, se continúa a triumphar a escandalosa intriga entre o governo e o governador-das-armas do Riogrande».

Vide esta peça no arch. pub. (29) Lecor, officio de 29 de janeiro de 1822. Arch. publ.

(30) Idem de 12 de janeiro de 1823. Arch. publ.

(31) O embaixador é o de que ha referencia em papel antes cit.: «Lucas José Obes chegou com sua familia, refugiando-se de seus perseguidores», diz o ministro do Imperio.

(32) Lecor, officio de 13 de abril de 1823. É neste que allude á ida de Obes, cujo, diz, leva informes de tudo. Arch. publ.

(33) Vide «Los amigos del pueblo», folha que se estampou em Montevidéo, n.º 3 de 16 de agosto de 1823. Arch. publ.

(34) Cit. Representação do cabildo.

(35) Berra, 497. (36) Cit. Representação.

(37) A má fé, aliaz notoria, dos tres principaes auxiliares de Laguna, parece não se haver de todo restringido ao que desgraçada-

Digitized by Google

mente consta dos registros vulgares. Deprehende-se de uma carta de Camara, que Herrera, como não desvendasse claro o futuro, algo fazia que o pudesse recommendar tambem, aos seus traidos compatricios, em caso de ganharem a partida. «Quaesquer que sejam as promessas de fidelidade e adhesão ao Brazil por parte de Herrera, (escreve para o nosso gabinete, o consul da referencia) o barão deve lembrar-se dos justos motivos que teve para prival-o outrora de sua confiança e intimidade. Sei que a presença daquelle individuo ao lado do general-barão influe, e continúa a influir no atrazo de minhas negociações em Buenos-aires». Bom é pois arredal-o, (conclue) ainda que seja provisoriamente.

(38-39-40) Cit. representação.

(41) Vide officio de 4 de novembro de 1822. Dispensavel realçar o valor comprobativo da peça. É de merecida relevancia, no entanto, a circumstancia de encontrarmos resistencia maior em Maldonado. Porque, conforme consta noutro lugar, grande era ali o elemento de origem portugueza ou brazileira. Filho de compatricios nossos, arrastados para esse departamento em tempo de dom Pedro de Cevallos, era, entre outros, o progenitor do depois general Angel Nuñez, que, apesar de seu sangue continentista, sempre se mostrou «acerrimo argentino», em as guerras da independencia do Uruguay.

(42) Officio de 22 de agosto de 1822. (43) «Ultimas noticias da Cisplatina», documento de 26 de janeiro de 1823.

(44) Mensagem de João José Duran, em 20 de janeiro de 1823, ao imperador. *Ad instar* do que se viu a respeito da coroação de dom Pedro, se procedeu ao fazer o mesmo a outorga de uma Carta constitucional: lavraram-se actas de approvação e jura, em todas as cabeças de departamento. — Convém não esquecer que o vocabulo Continente, depois empregado para designar exclusivamente o Riogrande, tambem se empregou nas referencias ao territorio hespanhol a oriente do Uruguay.

(45) Camara, officio de 27 de de dezembro de 1822, em que se refere com a maior acrimonia a Ledo, emigrado então em Buenos-aires. Ha no mesmo um topico digno de traslado: «Alvear, com quem este *sans-colotte* tem intimidade, e a quem foi apresentado da parte, e por via de Braga, é o capitão-general designado, da Provincia de Montevidéo, pelo club militar e civil daquella praça. Consta-me (accrescenta) que o cabildo se declara formalmente á Carbonaria independente do barão, e é provavel que chamem ao eleito capitão-general. Observo o momento de dirigir a este respeito uma nota ao governo de Buenos-aires. Não convém fazel-o agora». — Braga é a pessoa de quem fala Camara em outro lugar. — Certifica-nos Evaristo da Veiga, que o ultimo nutria um santo horror contra qualquer especie de sociedade clandestina. Vide «Aurora fluminense», de 24 de março de 1828.

Digitized by Google

(46) Sena Pereira, «Memorias», a 1.ª

(47) M. Pelliza, «El pais de las pampas», 223.

(48) Darwin, «Voyage autour du monde», 45 a 280,

(49) Sena Pereira, cit. «Memorias».

(50) «Los amigos del pueblo». A formosa quadrinha constituia a divisa do periodico. Arch. publ.

(51) Manuel Marques, em 22 de novembro de 1822, a João de Deus Menna Barreto.

(52) Carta de 20 de novembro de 1822, a João de Deus Menna Barreto.

(53) Camara, officio de 19 de setembro de 1822. É o que tinham resolvido «os revolucionarios do club de Montevidéo», noticia, e assim crê, porquanto não lhe cabe duvida de se acharem os mesmos de intelligencia com o partido da opposição na Argentina e cita indicios já «opportunamente communicados» a Lecor: «A viagem que acaba de fazer, de Buenos-aires» á referida Montevidéo, «um padre *sans-culotte* em qualidade de embaixador do club desta capital para o daquella praça». Isto diz em officio de 22 de novembro ao ministro de estranjeiros e já no de 18 muito recommendava «não se perdesse de vista os dous irmãos Santiago e Ventura Vasquez, de Montevidéo, agentes activissimos da Cabala club militar» *(sic)*.

(54) Manuel Marques, cit. carta.

(55) Idem, idem, de 24 de dezembro de 1822.

(56) Idem, cit. carta de 20 de novembro de 1822.

(57) Lopez, IX, 195.

(58) Manuel Marques, cit. carta de 19 de dezembro de 1822, a João de Deus.

(59) Cit. carta de 22 de novembro.

(60) Cit. carta de 19 de dezembro.

(61) Manuel Marques, cit. carta de 24 de dezembro de 1822, a João de Deus. (62) Cit. «Bosquejo historico», 499.

(63) «Gazeta do Rio», de 28 de dezembro de 1822. Fala de Rivera, a 17 de outubro, no acto de acclámar seu regimento, a pessoa do novo imperante do Brazil. Vide collecção do arch. do auctor.

(64) Mac-Pherson, «Ossian's poems», *Fingal*, canto IV.

(65) O que apparece entre aspas é de carta a João de Deus, em 4 de novembro de 1822, do punho de Manuel Marques, o qual diz ter-se a sua terra votado «incauta e indiscretamente» ao brigadeiro lusitano. A maiuscula do texto figura na referida peça.

(66) Lecor, officio de 12 de janeiro de 1823, a João Vieira de Carvalho. Arch. publ.

(67) Raul Brandão, «1817. A conspiração de Gomes Freire», 251.

(68) Documento cit., de Manuel Marques, em data de 19 de novembro de 1822.

Digitized by Google

(69) Vide o interessante officio de Lecor, em 27 de janeiro de 1824.

CAP. XVII—(1) Duarte da Ponte Ribeiro, «Memoria secreta sobre o actual estado das relações do Imperio com as republicas do rio da Prata, 1844». Vide os §§ 1.º e 2.º

(2) Vide correspondencia annexa á de Lecor, em 1823.

(3) Lecor, nota de 16 de junho de 1823, expedida de Guadalupe. (4) Cit. correspondencia de 1823.

(5) Lecor, officio de 18 de dezembro de 1823, a J. J. Carneiro de Campos.

(6) Vide, antes, cartas de 20 de novembro e de 19 de dezembro. (7) Nota de 26 de novembro de 1823.

(8) Vide nota de Lecor a Soler, em 29 de novembro de 1823.

(9) Vide nota de Soler, dessa data.

(10) Nota de Lecor a Rivadavia, em 29 de novembro de 1823. Para o Imperio, a campanha findava opportunamente. Além de haver grave risco em prolongal-a, por motivos obvios, as proprias classes mais conservadoras começavam a inpacientar-se com ella. «Gritava o commercio do Riogrande, contra a insistencia» do nosso governo. «Ainda que retirassem grande proveito» nos fornecimentos, isto não era vantagem que os enganasse. Por fim «resultava» para a communhão, a triste «necessidade de soffrer incessantes contribuição e gravames», que annullavam em boa parte quaesquer lucros. —Vide «El centinela», de Buenos-aires, n.º 5 de outubro de 1823 Arch. publ.

(11) Camara, officio de 18 de setembro de 1822. «Talvez vai apalpar», diz. (12) Lopez, IX, 196.

(13) Idem, idem, 180. O nosso agente em Buenos-aires, no cit. officio de 8 de agosto de 1821, nos certifica da «geral satisfação que causou a generosa deliberação de s. magestade para com estas provincias».

(15) Vide Camara, officio de 5 de maio de 1822. No projecto annexo, de instrucções, assim resa o topico relativo á matéria do texto: «É v. auctorisado a offerecer» a Buenos-aires, «em nome do mesmo senhor, o immediato reconhecimento da independencia da Republica, como Estado soberano, quer se considere a Republica separadamente ou unida á Alliança Quadrada».—Convém explicar aos leitores infamiliares com assumptos platinos, referir-se Camara ao que os nossos confinaes chamaram *Acuerdo cuadrilatero*, entre as provincias de Buenos-aires, Santafé, Entre-rios e Corrientes. Vide Lopez, IX. 185.

(15) José Bonifacio, nota de 10 de junho de 1822. A nossa chancellaria endereçou ao governador de Chiquitos, nota quasi identica, em seus termos, a essa, dous annos depois, em 2 de julho

Digitized by Google

(16) Vide nota de 31 de maio de 1822.

(17) O dito officio é de 25 de maio de 1822.

(18) Instrucções a Camara, de 30 de maio de 1822.

(19) Resposta a um questionario de Camara, com a data de 5 de maio.

(20) Instrucções de 30 de maio de 1822. Sec. do ext. e arch. publ.

(21) «Á margem da historia», *Martim Garcia*, 195.

(22) Lopez, IX, 197. (23) Cit. instrucções a Camara.

(24) Manuel Bernardes, «Nova floresta», tit. III, § 22.

(25) Euclydes da Cunha, «Á margem da historia», *Da Independencia á Republica*, 279.

(26) Victor Hugo, «Oeuvres», *La pitié suprême*, II.

(27) Vide nota 22 do cap. XVI, neste livro II.

CAP. XVIII — (1) Officio de 27 de janeiro de 1824, a Luiz José de Carvalho e Mello.

(2) Officio de 7 de julho de 1822.

(3) O primeiro officio de Buenos-aires, com assignatura de Camara, é de 3 de agosto de 1822. (4) Lopez, IX, 200.

(5) Camara, officios de 10 de agosto, o 2.º dessa data.

(6) Idem, idem, o 1.º.

(7) Idem, idem, o 3.º Vide tambem Lopez, IX, *passim*.

(8) O cit. 3.º Officio. Não ha o minimo proposito de fazer parallelos deprimentes, com um espirito dè partido que seria indignissimo, em a orbita sacrosanta da historia verdadeira e sincera. Mas, cumpre que os panegyristas incontinentes do passado tenham sempre na memoria, depoimentos isemptissimos, quaes os de Sylvestre Pinheiro e Saint-Hilaire, que adiante occorrem, sobre o pessoal e as tradições deixadas entre nós, por dom João e sua grey, ao se retirarem para ultramar. Melhoraram as cousas depois? O segundo o diz, e por que maneira, ha de ver-se! Antes delle, já em as côrtes geraes de Lisboa se proclamava que o ministerio de dom Pedro era delapidador e corrupto, juizo que repetiu integralmente o «Correio do Brazil» (n.º de 9 de maio, collecção do arch. do auctor). Purificaram-se bastante as repartições, com o advento dos Andradas, gente limpa, mas, é notorio o que foram ellas mais tarde, «ao serem presididas», não por individuo do estofo primoroso de um Rivadavia: por uma imperial bacchante, a marqueza de Santos! — Vide tambem, a seguir, o que escreveu o preclaro Drummond.

(9-10) Camara officios de 13 de setembro de 1822.

(11) Idem, officio de 13 de novembro seguinte.

(12) Idem, idem de 3 de janeiro de 1823.

(13) Idem, idem, de 13 de setembro, já cit.

(14) Vide officios de 3 e 18 de novembro, 14 e 27 de de-

Digitized by Google

zembro de 1822, os de 3 e 5 de janeiro, o de 23 de abril de 1823, etc.

(15) Camara, officio a José Bonifacio, em 11 de janeiro de 1823.

(16) Idem, idem, ao governo-provisorio de Portoalegre, em 3 de março de 1823.

(17) A maiuscula do ulimo vocabulo consta do documento cit.

(18) Cit. officio de 11 de janeiro.

(19) Sena Pereira, carta de 3 de maio de 1833, dirigida, parece, a Manuel Alves Branco.

(20) Manuel Marques, carta de 2 de janeiro de 1823, ao general José de Abreu.

(21-22) Cit. carta de Sena Pereira.

(23) Carta de 24 de abril a José Bonifacio.

(24) Idem, idem. Menção de uma tentativa falha, do coronel José Maria de Almeida e outros, para diante historiada.

(25) A mensagem ao governo-provisorio do Riogrande é de 3 de março de 1823. Vide a correspondencia official de Camara.

(26) A primeira foi no precedente cap. XV.

CAP. XIX—(1-2) Lecor, officio de 27 de janeiro de 1824, a Luiz José de Carvalho e Mello.

(3) Vide cap. XVI deste livro.

(4-5-6) Cit. officio de 27 de janeiro.

(7) Idem, idem. Não podemos ter duvida ácerca da intelligente attitude do famoso dr. uruguayo. Camara, alludindo a elle, diria de Montevidéo, mais tarde, em officio de 12 de fevereiro de 1825:—Obes se dispõe a partir deixando o emprego, porque do Rio-de-janeiro escrevem, «dizendo-lhe que era tempo de o fazer, assegurando-se-lhe um emprego vantajoso na casa imperial. Que loja terá tanto poder, para assignar um posto honroso em casa de seu soberano, ao chefe do partido da Federação nesta Provincia, ao descarado protector do Jacobino Ledo, e da sua facção abominavel?»

(8) Cit. officio de 27 de janeiro.

(9) Carta de 3 de março de 1824.

(10) Oliveira Lima, «Formation», 212. O facto a que se allude no texto é a desabrida maneira que exhibiu dom Pedro, no theatro San-Carlos, de Lisboa, em face de manifestações populares notorias. Vide José Caldas, «Historia de um fogo-morto», prefacio.

Os receios manifestos no começo de paragrapho, de que fosse com uma iniqua visão, que se considerasse a critica austera que faz, mais de uma vez detiveram, em comprehensiveis hesitações, a penna do auctor, que muito quer, ama, extremece, admira, a mais nobre, fulgurante representação viva da egregia familia paulista. Para descanço de uma consciencia que tem tanto de justa, quanto de affe-

Digitized by Google

ctuosa, esse talentoso, cultissimo, inteiriço homem publico, *primus inter pares*, não desconheceu em publicação recente, serem o fructo de «lealissimos» como de serios estudos, os anteriores pronunciamentos sobre José Bonifacio, que esta obra desenvolve, aprofunda, cimenta.—Vide Martim Francisco, «Os Andradas, Carta a Capistrano de Abreu», Bordeaux, 1917, pag. 11.

(11) Saint-Hilaire, «Histoire des révolutions», 379. Vide antes cap. XII, deste livro.

(12) «Historia reflectida do ministerio do Brazil, desde a feliz época, em que se proclamou a Constituição», estampada no «Pharol paulistano», Vide «O amigo do homem e da patria», de Portoalegre, n.º de 5 de junho de 1830, collecção no arch. do auctor. Transcrevem-se os topicos principaes, em italicos e versaletes.

Convém notar que o estudo supra não é de republicano, como nelle proprio se declara. Trata-se, pois, de pessoa insuspeita ao regimen. Convém notar ainda o periodo em que se typographou esse retrospecto, que foi muito posterior ao da preponderancia dos Andradas, e, portanto, quando seguramente havia já acabado a prevenção que sublevaram.

A sentença de Evaristo da Veiga, implicita em um artigo da «Aurora» é perfeita, e deixa bem patente qual o erro de José Bonifacio:

«Não é sem grandes commoções e grandes difficuldades, que se modifica num paiz o regimen social», disse elle. «O movimento de 31 foi effeito e não causa». «Procuremos com animo frio, a causa dessas desgraças, procuremol-a; e se acaso a experiencia de 1831, apesar de tantas e tão formosas esperanças, é triste aos olhos de muitos, aprendam elles nessa escola a detestar as reacções e a evital-as para o futuro». (Vide n.º de 13 de dezembro de 1838).

(13) «Mémoires», II, 93.

(14) Cit. n.º de 12 de agosto de 1823.

(15) Mello Moraes, «Brazil», II, 31.

(16) Sylvestre Pinheiro, cit. «Cartas», a 8.ª.

(17) «Histoire des révolutions», 156, 157. Compare-se com os juizos deste amigo pessoal de el-rei, a fantasia de Euclydes da Cunha, já citada, a respeito dessa gente.—Os italicos e versaletes são do auctor do livro.

(18) Cit. «Histoire», no mesmo lugar. Em outra obra, extende-se por esta fórma, precisando bem os seus apreços:—Abriram-se os portos do Brazil, diz, «mas, detiveram-se por ahi» as reformas, «e por uma singular incoherencia, manteve-se uma administração colonial em paiz que tinha deixado de ser colonia», desde que «o soberano assentara nelle sua residencia». «Cada Capitania continúa a ser uma especie de pachalick onde o capitão-general persiste no goso de um poder absoluto e onde podia a seu grado reunir em si todos os

*

Digitized by Google

poderes». (Vide a «Voyage à Riogrande do sul», 462). — Erguida a Colonia ao predicamento de Reino, tiveram melhora as tyranisadas circumscripções de que fala o notavel botanico da «Flora braziliae meridionalis» ? Não, responde outro espirito da *élite* da época. Assenta Sylvestre Pinheiro que dom João convencido de que era impossivel continuassem as nossas communhões «governadas por dictadores», promulgou o decreto que elevava o complexo dellas, á supramencionada categoria. «É verdade, (prosegue) que nada mais se fez do que esta simples declaração, e em vez de se regular a publica administração do Brazil nesta conformidade, tudo continua como dantes, e as provincias continuaram a ser governadas pelo arbitrio de governadores tão arbitrarios e absolutos como» os primitivos mandados de Lisboa, a ultramar. (Vide cit. «Cartas», annexo 18.º).

Fazia-se ha um seculo, o que o moderno absolutismo repetiu, apesar da mudança de instituições: o que o almirante Marques Leão, em seu relatorio ministerial, definiu como sendo «um regimen de apparencias». *Valait pas la peine...*

(19) A necessidade de instituir um regimen que em toda a sua pureza «conservasse o systema representativo», era, na opinião do ministro da Austria, o «unico meio de manter a união das provincias e realizar o amalgama das mesmas». Vide Oliveira Lima, «Formation», 199.

(20) Mello Moraes, cit. «Independencia», 72, 102.

(21) Idem, idem, 102 a 105.

(22) Sylvestre Pinheiro, «Cartas», a 23.ª

(23) Milton, «Paradise lost», canto 1.º

(24) Cap. XVII, vers. 5.

(25) Cit. n.º do «Pharol paulistano».

(26) Idem, idem. O articulista faz referencia ás mensagens do cabildo de Montevidéo e do syndico da Provincia oriental, que a 17 de dezembro se dirigiram a dom Pedro, conforme é constante das «Revoluções cisplatinas», I, 164. — Drummond, nas suas «Memorias», (vide manuscripto da bibl. nac., pag. 73) corrobora a noticia do periodico cit., explicativa da causa verdadeira do silencio dos povos e tacita aceitação do facto consumado. Assenta, como já se disse alhures, que sendo geral a desconfiança de que peores males podiam sobrevir com a repulsa, se resolveu admittir a Constituição como um meio de evitar novo attentado ou perigos para a independencia ou integridade do paiz, com ũa nova constituinte, que bem podia ser dissolvida como a primitiva.

Digitized by Google

INDICE

LIVRO I. A INTRIGA MONARCHICA, 13. CAP. I — Estado de Portugal, 13. Idéas de mudança da séde da monarchia. Pombal, dom Pedro e dom Luiz da Cunha, 14. A creação de um Imperio do Occidente. Rodrigo de S. Coutinho. W. Pitt, 18. Opportunidade, com o ataque de Bonaparte. Parecer de Sylvestre Pinheiro, 18. Mensageiro secreto ao Prata. Seu relatorio, 19. Objecções do conde de Liniers, 20. O gabinete luso as despresa. Continuação do relatorio do seu emissario, 24. Estado militar da Banda oriental, 25. Idem de Buenos-aires, 28. Antecedentes. A Reconquista, 29. O estado civil e politico do paiz, 30.

CAP. II - Emigração da familia real. Emissario ostensivo ao Prata. Nota comminatoria, 32. Epistola a Santiago Liniers. Esperanças de o attrair. Annita Perichon. Resposta arrogante do cabildo, 33. Envio do marechal Curado. Alvoroto em Buenos-aires, 35. Primeiras vozes de independencia. Martim de Alzaga, Seu perfil, 37. O «Plano sabio» de Pitt. O Imperio da America do sul, 39.

CAP. III — Remotas tendencias autonomistas. Erro de as attribuir ao influxo dos inglezes. A prophecia do conde de Liniers, 42. Primeiros abalos ao fim do 18.º seculo. Parecer de Humboldt, 47. Levante de Tupac-Amaru. Carta de Aguirre ao rei. O pamphleto de Viscardo y Gusman. As iniciativas de Francisco Miranda, 48. Apoio dos revolucionarios de França. Idem do gabinete inglez. Relações de Miranda com o cabildo de Buenos-aires, 50. Tudo estava moralmente preparado nesta zona para a separação. Ensino de Hobbes, 56. Prenuncios. Boatos que alvoroçam a capital do Vice-reino. Visivel desaffecto dos colonos á metropole, 57. Circumstancias particulares. A situação do mercado interno. Concurso que traz á idéa de ũa mudança, 58.

CAP. IV — A preciosa correspondencia de Possidonio da Costa, com o gabinete luso, 61. Antecedentes. Sua versão ácerca das entradas inglezas e surto da idéa da independencia, 62. A Reconquista. Liniers e Alzaga, 64. Novo estado social. Preponderancia do cabildo. «Buenos-aires em substancia» já «é uma Republica». Uma apparencia, o dominio real. Esta a situação quando emigrou a casa de Bragança, 65. Possidonio labora em seu favor. Liniers e Curado, 67. Acção do gabinete luso. O programma de seu emissario secreto, para

Digitized by Google

ganhar-se o Prata. Opinião de Thomaz Antonio, 68. Nota de Curado a Liniers. O golpe de Bayonna. Reclamam por seus direitos dona Carlota e dom Pedro Carlos. Acquiesce dom João. Preparo da expedição de Sidney Smith. Apparecem novos confidentes do gabinete luso. Surge o partido portuguez no Prata, 70.

CAP. V — Reacção de Strangford. Levante em Hespanha. Perplexidades de Liniers, 76. Conjura de Alzaga com Elio. Motim de 1.º de janeiro de 1809. Reacção dos patricios, 78. Os hespanhoes batidos se volvem para dona Carlota, 86.

CAP. VI — Filippe Contucci a serviço de el-rei. A situação politica, segundo elle. Tendencias favoraveis de muitos. Esperanças. Apprehensões contrarias de Possidonio, 88. A junta de Sevilha e suas graças. Descontentamento popular. Desprestigio crescente de Liniers. Vozes de que Saavedra apoia a facção lusitana. Concitações de Contucci. Versões delle ácerca da attitude de Liniers e do partido francez, 71. Surge Dumouriez, patrono dos Orleans, 94. Boatos relativos a ũa monarchia, com Liniers ou Alzaga no throno, 98.

CAP. VII — Apparece Goyeneche. Novas concitações de Contucci. Parte para o Rio, 100. Antecedentes. Dona Carlota e Rodriguez Peña. Monarchia sob o sceptro da princeza. Rompe esta com o portenho, Contucci continúa a trama desfeita. Entende-se com dom Rodrigo. Suas communicações com os patriotas de Buenos-aires, 102. Contucci regressa ao Prata. Entendimentos com Belgrano, Saavedra, 106.

CAP. VIII — Chega Cisneros. Tendencia a impedir-lhe a posse. Primeira idéa de uma junta, 113. Liniers mantem a ordem. Posse do vice-rei. Começa a reacção. Pueyrredom enviado á presença de d. Carlota. Retraimento desta, 120.

CAP. IX — Reacção de Cisneros contra o partido luso. Possidonio prepara as malas. Guezzi e Contucci se retiram da capital, 125. Negros vaticinios, se inerte a côrte portugueza, 127. Boatos de que a junta de Hespanha adhere ao Bonaparte. Alarma. Preparativos militares, 129. Movimentos suspeitos a Cisneros. Bando contra velleidades de independencia. Medidas policiaes, 130. Antecedentes. O partido portuguez, origem, marcha, seu estado, 133. O espantalho democratico, 136. Outro programma de Contucci, 136. Novos rumos sociaes. Hypolito da Costa os prevê, 138.

CAP. X — A derrota de Ocaña. Dissolve-se a junta de Sevilha. Abalo publico, em Buenos-aires. Occorrencias de 18 e 19 de maio de 1810. A revolta de 20. Cabildo aberto de 22. A sessão de 23. Tramoia governativa. A Revolução triumphante. Funda-se a primeira junta, 141. Estatuto provisorio. Creação de uma força libertadora do interior, 148. Jubilo dos brazileiros. A verdade e a apparencia. O pendor universal, 150.

CAP. XI — O parecer deprimente dos reaccionarios. Merecidas loas aos patriotas. Decisão tragica dos mesmos. Lucta de morte, 153. O furor das massas. Episodio de Caspe. Castigo a uma dama. O incidente Lucas Obes. A junta e a multidão, 158

CAP. XII — Os successos de maio e o partido portuguez. Avisos ao Brazil. Urgencia de «meios violentos» para conter a Revolução, 162. Attitude de Montevidéo, 165. Idem de Cordova, 166. Liniers prepara a reacção em favor de Cisneros, 166. Este é preso e deportado, com outros, 168. Expedição contra Cordova. Fuzilamento dos chefes da resistencia conservadora. Consternação publica. Motivos que fazem renascer a alegria, 170.

CAP. XIII — Caracter dos ultimos regedores castelhanos. Uma excepção. Bernardo de Velasco, 179. Situação do Paraguay em face

Digitized by Google

da revolta. Iniciativas conservadoras de Velasco, 180. Influencia de alguns factores economicos, 180. Expedição de Belgrano, 182. Os paraguayos recorrem ao governo real, 185. Acção das auctoridades do Riogrande. Indicio das ambições lusitanas. Retraem-se os paraguayos. Derrota completa dos portenhos, 185. Belgrano retrocede a rumo do Uruguay, 185. Attitude desta Intendencia, ante a Revolução. Retiro de Elio. Vigodet, succede-lhe. Hostilidades, 187. Bloqueio de Buenos-aires. Contraria disposição dos inglezes. Antecedentes. As franquias commerciaes que desejavam. Actos precursores de Liniers. Junta convocada por Cisneros. A abertura dos portos ao commercio luso e anglo-saxonio, 187. A estação naval britannica annulla o subsequente bloqueio, 193. Agitação no Uruguay. Orientaes e riograndenses erguem o estandarte emmancipador, 194.

Cap. XIV — Regresso de Elio, como vice-rei, 196. A missão pacificadora do ouvidor, 196. Attitude de Moreno. Parallelos com Robespierre e Burke. Saavedra e suas pretenções magestaticas. Resistencia liberal do secretario da junta. Xeque no presidente da mesma. Reacção chefiada por Funes. Derrota e afastamento de Moreno. Sua missão ao Brazil e Inglaterra, 197. Ameaçadora attitude de seus partidarios. Afflicções de Funes e Cossio, 200. Ainda a missão do ouvidor, 201. Renova-se o bloqueio, 202. De novo o annullam os inglezes, 202. Victoria fluvial dos hespanhoes, 203. Esperanças d'elles. Precauções da junta. Concentração de tropas. Resistencia *quand même!* Prenuncios de Possidonio, 204.

Cap. XV — A junta participa a el-rei de Portugal a sua constituição. Conformidade do governo deste. Sua enviatura de Guezzi, 207. Depressivo effeito no partido lusitano, 208. Commentos de Possidonio. Vê ressurrecta a «diabolica idéa separatista». Emissario á Europa, 208. Esperanças de Contucci, 212. Seus entendimentos no Prata. Communicações do «El glorioso», 212. Novo plano. Parecer de Thomaz Antonio, 215. Contucci em scena, 217.

Cap. XV — Estado social do Uruguay, 219. Agitação libertadora. Levante universal. Concurso dos riograndenses. Pedro Vieira e outros, 219. O desapontamento de Possidonio, 221. Suas noticias da Banda oriental. Elio annuncia ter por si os lusitanos, 221. Surto de Artigas, 223. Victoria de San-José. Concurso riograndense, 225. Belgrano é nomeado para o commando no Uruguay. Situação politica de Buenos-aires. O morenismo em campo. A *Sociedade patriotica*. Acção da junta contra os hespanhoes. Aquella *Sociedade* os ampara. Os comicios no café de Marcos, 225. Reacção da junta. Cabildo aberto de abril. Prisões dos morenistas. Demissão de Belgrano, 230. Prosegue a lucta no Uruguay, 232. Cerco de Montevidéo. Os hespanhoes abandonam a Colonia, 233. Mediação de Strangford. Esquiva-se a junta. Recorre a Portugal. Genesis desta iniciativa. Duplo jogo da junta. Missão de Sarratéa ao Rio-de-janeiro. A monarchia platense. Embargos do inglez. *O convidado de pedra*. Recuo da côrte lusa, 234.

Cap. XVII — A acção monarchisante. Antecedentes. Preparativos antigos no Riogrande. A expedição frustra de Sidney Smith, 240. Chegada de dom Diogo de Sousa. Preliminares da campanha, 245. Invasão de 1811. Appello aos riograndenses. Retraimento e hostilidade destes. Reapparecimento de Contucci, 244. Elio desconfiado dos realistas entra em concerto com os republicanos. Armisticio Rademaker, 252. Duplo jogo da côrte do Rio-de-janeiro. Insinuações a Buenos-aires, 252. Situação das Provincias-unidas. Agitação morenista. Seu triumpho. Triumvirato. Estatuto provisional, 253. Ainda a missão Sarratéa, 255. O que foi o armisticio. Seu cumprimento. Reluctam os orientaes. Retiram alfim para Ayui, 256. O partido *empe-*

Digitized by Google

cinado. O exercito portuguez persiste no paiz. Pretextos. Descobertos intentos, 257.

CAP. XVIII — O armisticio e Artigas. O grande exodo, 259. O sacrificio de Francisco Bicudo em Paysandú. Troya antiga e moderna. A resistencia de 1864. Acção hostil dos lusos. Carneiro e Pedroso. Choque do Arapehy, 266. Artigas susta a passagem do Uruguay, 270. A victoria hespanhola no Alto-Perú. As esperanças que suscita Goyeneche. A derrota levanta a alma dos patriotas. Tragica belleza de seu heroismo. Grandes medidas reparadoras. Dom Diogo se avizinha da Argentina. Inacção desnorteadora do vencedor do Desaguadero, 270. Pesares de Dom João, 276. Forçados, retrocedem os lusos. Guerrilhas finaes. Combate de Laureles. Falhas esperanças militares e diplomaticas. *Martin Bâton* em scena. O zurrador jumento da fabula, 276.

LIVRO II. A INTRIGA REPUBLICANA, 283. CAP. I — Novo aspecto das ambições lusas, 283. Receio do contagio politico. A antemoral indicada. Alerta de Contucci. *Trinca* inquietante no Rio. Primeira noticia de concitações platinas. Consequente novo aspecto da intervenção portugueza na America hespanhola, 283. Quadro politico das colonias vizinhas, 292. Plano de revolucionar o Brazil. Bolivar. Rivadavia. A vigilancia de Possidonio, 295. Antecedentes que expressa, 295. Genesis da Revolução, segundo elle. Denuncia a secreta idéa dos patriotas, sobre o Reino vizinho. 296. Um papel incendiario. Exame de Thomaz Antonio. A «Fala aos americanos-brazilienses». Trabalhos subterreos na raia, 306. Inclinações no Riogrande do sul, 307. Denuncias do cabildo de Montevidéo, 308.

CAP. II — Preparativos de nova acção militar dos patriotas no Uruguay. Presente-a dom Diogo. Curiosas declarações do capitão-general, 311. Sarratéa á testa do exercito platino. Attitude de Artigas. Remota origem da lucta entre unitarios e federaes. O vero espirito das massas. Fundamentos theoricos da attitude de Artigas, 312. Fatal divisão de seu campo, 321. Exasperante lucta intestina, 322. Chegam da Europa San-Martin e Alvear. Intervenção na ordem politica. Abatimento do triumvirato. Creação de um governo-provisorio, 323. Prosegue o conflicto entre Artigas e Sarratéa, 324. Intervenção falha de Alvear, 324.

CAP. III — Culta restabelece o assedio de Montevidéo, 326. Rondeau assume o mando da vanguarda e estabelece o cerco regular. Sortida da praça. Ordem de Sarratéa a Artigas para que o reforce. Nega-se. Decreto em que aquelle o declara traidor. Legitimos fundamentos da acção de Artigas. Suas declarações ao general Paz. Seu apello a um juizo de patriotas. Sentença em seu favor. Destituição de Sarratéa. Rondeau no mando supremo, 327. Renasce o conflicto. Exame de suas causas proximas e remotas. As instrucções de 1813. A camara de representantes de Canelones. Plano sinistro. O congresso das Provincias-unidas coaucto» da discordia, 333.

CAP. IV — A conjura contra Artigas, 349. Attitude prudente deste, 350. Appella para um accordo, 350. As tortuosidades de Rondeau, 353. Bento Gonçalves. Sua noticia do dissidio, 354. Congresso de Maciel. Os gestos e feitos do general em chefe. Xeque em Artigas. Amargas considerações do ultimo, 354.

CAP. V — Idéas sceleradas contra Artigas, 362. Versão brazileira a respeito das causas por que o general abandona o sitio. Exame das possiveis intenções da oligarchia portenha. Os estimulos do momento historico. Estado de Buenos-aires, 362. Vigodet explora

Digitized by Google

inutilmente a discordia, 368. A oligarchia finge-se conciliadora. Nobre attitude de Artigas, fiel á unidade argentina. Sua clara definição da crise. Aprestos para a resistencia liberal, 368. Reacção de Posadas. Decreto declaratorio de infamia, 369. Recuo do dictador e accordo subsequente. Rompimento do mesmo. Nova maranha, 369. Aperta-se o sitio de Montevidéo, 372. Precaria condição dos hespanhoes. Dispersão dos « maturrangos ». Ruina do forte Borbon. Negociações de Vigodet com Otorguez. Alvear burla a ambos. Toma do ultimo baluarte castelhano, 372.

CAP. VI — A politica a seguir. Continúa a lucta fratricida, 376. Expedição de Holmberg, 377. Otorguez nas cercanias de Montevidéo, 377. O golpe premeditado. Fingidas satisfações a Artigas. Brusco ataque de Alvear. Derrota de Marmarajá. Recuo geral dos orientaes sobre a raia do Brazil, 379. Negociações de Artigas e Otorguez com o governo luso, 382. Alvear igualmente inicia as delle, 385. Continuam as dos primeiros. Enviatura de Redruello e Caravaca, 385. Invariavel attitude politica de Artigas. Os portuguezes o presentem, 390. Prova immediata da simulação na embaixada supra. A nova investida contra os orientaes. Victoria delles em Guayabos. Repercussão em Buenos-aires. Alvear é nomeado generalissimo do exercito do norte. Este o repelle. Renuncia subsequente de Posadas 392. Abandono de Montevidéo. A maré montante do federalismo. Termo da dictadura. Fontezuela. Triumpho completo de Artigas. É consagrado protector dos povos livres. Homenagens de Cordova, 395.

CAP. VII — Reflexos da mudança entre nós, 398. Os argentinos offerecem apoio ao Brazil, para libertar-se, 398. Estado da monarchia. Antigo explendor. Miseria presente. A imagem do regimen. Seu *pendant* moderno. Dom João, 399. Temores reaes. Recatadas precauções. A grande consulta. Os projectos do Turgot lusitano, 404. As sociedades secretas. Denuncias de Casa-Irujo, Vigodet, frei Cyrilo. Situação propicia para os liberaes. 407. O que sentiam e anhelavam desde a Revolução de maio, 407. Que ia succeder com a victoria de Artigas? Seus propositos de separar o Riogrande. Indicios alarmantes. Episodio no sitio. O genro de Charão. Scepticismo governativo. A confirmatoria denuncia posterior de Fernandes Braga, 409. O verdadeiro estado social do Uruguay, 410. O parecer de Thomaz Antonio. Motivos de descontentamento no sul. As grandes familias provincianas. Abalo nos principaes esteios do regimen, 411.

CAP. VIII — Necessidade de um total remodelo. O que pensava Pombal. Medidas anodynas, contra a temida *infecção*, 413. Subito apparecimento de Fernando VII. Attitude da oligarchia portenha. Um projecto de Alvear. Só Artigas intratavel, 414. Bento Gonçalves ao serviço de Artigas. Reversão a legalidade. Relatorio sobre o Prata. Sua noticia ácerca do conflicto Artigas-Rondeau. A situação militar do primeiro, segundo Bento Gonçalves e Alvear, 116. Verdadeiro estado moral do povo. Os versos de Maldonado, 418. Alvear e Herrera. Novo projecto usurpador. Origem da guerra da 16. Aprestos na Europa. Gestões entre os gabinetes de Lisboa e Madrid, 420. O plano de campanha, 423. Previos induzimentos. A repulsa das populações, 424. A attitude do governo portenho, 425. O congresso de Tucuman, 428. Resurge a idéa do grande Imperio americano, 429. Reverte el-rei ao ultimo projecto de Linhares, 430. Definitivas instrucções a Lecor. Aventa-se no Uruguay o ataque em projecto. Artigas brada alarma, 430. Grito de guerra do cabildo, 431. A offensiva oriental, 432. Sabida a tempo, mallogram-na os lusos, 433. A invasão do Uruguay. Rivera affronta o inimigo, 434. Acção ficta de Pueyrredon, 435.

CAP. IX — A offensiva oriental. Victoria de Santanna. Derrotas

Digitized by Google

subsequentes. Catalã, 437. Invasão de Corrientes, 438. Capitulação de Montevidéo, 438. Artigas em face do desastre. Ligeiro perfil do heroe, 438. Questões lusas em Buenos-aires. Entra a esquadrilha real no Uruguay. 441. Artigas se transfere a Entre-rios. A Covadonga moderna. Fernando VII. Seu projecto reconquistador, 443. Apprehensões no Prata e no Brazil. Os portuguezes resolvem abandonar a Cisplatina. Conluio de el-rei com o cabildo. Tratam nova linha divisoria. Revolta constitucional de Cadiz. Tudo volta no Uruguay ao estado anterior, 443.

CAP. X — Artigas aproveita-se do interregno para agir internamente. Que reforma pretendia, para modificar a situação internacional. Resistencia dos centralistas. Victoria do partido contrario. Armisticio de 12 de abril. Artigas o desapprova. Os gauchos. Caracteres que o distinguem. O que foi Artigas entre elles. Sua excepcional agudeza, 452. Como percebe uma obra de insidia, 453. Sua ultima offensiva na raia brazileira. Sua ultima vantagem militar. A heroica resistencia de Abreusinho, 455. A offensiva sobre Jaguarão, 456. Idem sobre Missões. Victoria de Bento Gonçalves em Olimar, 456. Invasão das Missões orientaes, 457. Taquarembó, 458. Victoria de Bento Gonçalves no rio Negro, 458. A exhaustão dos patriotas uruguayos, 458. Artigas resiste *quand même*. Rivera o abandona. Passa o lidador a Corrientes, 460. Prosegue a lucta entre federaes e unitarios. Derrota de Rondeau em Cepeda. Convenio do Pilar. Queda do regimen directorial. Resurge Sarratéa. O partido dos «*nuevos porteños*» no littoral. Conjura de Pancho Ramirez e E. Lopez contra Artigas, 463.

CAP. XI — Antecedentes. Acção de Artigas ao ferir-se a batalha de Taquarembó. Suas ordens a Rivera. Este o desattende e persegue, 466. Artigas abre as hostilidades contra Ramirez. Victoria na Concepcion e nas Guachas. Derrota do protector nas Tunas. Artigas em Corrientes. Siti. Sua traição. Artigas voa ao Paraguay em busca de auxilios. É preso, 465. Resumo de uma grande vida, 466. Os julgadores de Artigas. Dous pesos. San-Martin. A probidade do egregio oriental. Sua bondade. Sua moralidade e a de seus inimigos, 466. Retrato fiel do «pai dos pobres». Dous tocantes episodios, 472. A administração artiguista, 473. Parallelo com a lusa e portenha, 475. O unico erro irreparavel de Artigas, 476. Os delle e os de nossas auctoridades. Horrores em o norte do Brazil. Idem no centro. Idem no sul. A *razzia* em Missões, 477. A administração lusa no Uraguay. Consternador sudario, 481.

CAP. XII — Tendencia anti-monarchica, no Reino-unido. Projectos de republica, 492. Ephemeros trabalhos monarchisantes de Manuel Garcia, Izquierdo, Contucci, 493. Maypú. San-Martin transfórma o scenario, 493. Idéa de pôr a casa de Bragança á testa de uma grande reforma. «Apodrecido governo de Portugal». Conjura nos dous hemispherios. Pernambuco inicia o movimento. Aborta por falta de simultaneidade. Desastre no Recife e Lisboa. Restabelecimen o da *ordem*, 494. Fogo debaixo das cinzas. Conspiração no Rio-de-janeiro. A revolta do Porto susta a do Brazil, 497. Processo do reinado. Perfil de el-rei. Juizo de Saint-Hilaire, 498. Levante de 26 de fevereiro. Novo ministerio. Sylvestre Pinheiro no governo, 500. Partido brazileiro. Suas aspirações. Definição de Vergueiro e Sylvestre Pinheiro 501. Parecer de Prior. Antecedentes, 502. A revolta do Porto e a attitude do Brazil. Esperanças dos republicanos, com a retirada de el-rei. Conselho delle ao primogenito. Fim de uma comedia, 504.

CAP. XIII — O ministerio. Nova orientação internacional. Notas de Sylvestre Pinheiro á Argentina, 506. O Uruguay, meios de firmar

Digitized by Google

a conquista. O episodio do inca. A mentira na historia. A trindade incorporadora, 508. A nobre reacção de Sylvestre Pinheiro, 511. Nomeação de Figueiredo. Sophisticações de Lecor. A incorporação. A obra da força, 512.

CAP. XIV — Regresso da familia real. Deixa o paiz o principe-herdeiro. Consequencias. Golpe na revolução em projecto e proselytismo platino, 521. As insinuações de dom João ao filho. Organisa-se em torno deste um partido dynastico. Sua composição. José Clemente. O *Fico*, 522. Mallogra-se de novo a transformação democratica. Attitude cordata dos republicanos. Dom Pedro mostra-se conciliador. Esperança de alguns em saudavel transacção. Impossivel com o principe-regente. Só o filho a realisaria, 525. José Bonifacio. Os republicanos abordam o estadista. Seu radical indescortino, 527. O *Tamoyo*, 531. O programma politico do scientista, 537.

CAP. XV — José Bonifacio e Benjamin Constant, 542. Aquelle no governo. Serviços e desserviços. O «Reverbero». As desouvidas reclamações dos liberaes. O sentimento universal, 543. Opportuna docilidade de dom Pedro. A idéa de uma confederação brazileira. A resistencia dos Andradas, 548. Os atrazados principios de J. Bonifacio, 549. A Constituição de 25 de março. O projecto de Martim Francisco. Resistencia dos liberaes. Partido andradino, 549. Descobre-se a conjura republicana. A reacção official, 551. Denuncias de Camara, 553. Fuga de Ledo e Soares Lisboa. Chegada ao Prata. Suspeitas de connivencia. O professor Florencio, o deputado França, Xavier Ferreira. Tenebrosas insinuações. Republicanisação do Brazil, Riogrande e Cisplatina. A *grande intriga*, 554. Ainda J. Bonifacio. Seu criterio. Sua incapacidade politico-administrativa. Consequencias na Cisplatina, 557.

CAP. XVI — As esperanças do Uruguay com a nossa independencia, 562. O ministerio imperial repudia a obra de Sylvestre Pinheiro, 562. Morte de Figueiredo. Camara o substitue. Chega a Montevidéo. Suas impressões. A guarnição lusa. Conselho militar. A «Cabala do Riogrande». «Plano horrivel», 565. Trabalho dos imperialistas no Uruguay. Obes nos conselhos de dom Pedro, 566. Projectos subversivos na Cisplatina e Riogrande. Reacção dos portuguezes em Montevidéo. Foge Lecor. Dom Alvaro senhor da praça. Suas intelligencias com os orientaes. Embaixador a Buenos-aires. Esquivança de Rivadavia. Boa-vontade dos governos de Santafé e Entre-rios, 567. Partidos luso e brazileiro. Suas forças. Inferioridade deste. Maus prenuncios de Manuel Marques. J. Bonifacio alarmado. A guarnição da Bahia. Uma satyra, 569. Os imperialistas no Uruguay. Os *Cavalheiros orientaes*. Artimanha de Lecor para attrail-os. A comedia incorporativa, 571. Uma ponta do véu, 573. Oribe e Lavalleja encabeçam a resistencia, 574. Perfil do ultimo. A conjura em Clara, e Montevidéo, 574. Descobre-se o plano. Acção de Rivera. Dispersão dos conspiradores, 578. Esperanças no Riogrande. O Brazil liberal e a federação do Uruguay, 579.

CAP. XVII — A discordia na tropa lusa. Extensão da conjura de Clara, 582. Intervenção officiosa de Mansilla. As iniciativas officiaes na Argentina. Emissario ao Rio e Lisboa. Enviatura de Soler ao Uruguay. Manha de Lecor. Seu triumpho. Abate armas dom Alvaro. Pedro A. Garcia, Valentim Gomez, no Rio. Finda a intervenção portenha, 583. Recuo funesto de J. Bonifacio. Instrucções a Camara sobre o Uruguay, Buenos-aires, Paraguay Chiquitos. Consequencias, 585.

CAP. XVIII — Occasião perdida. Governo regenerador de Martim Rodriguez. *Fervet opus* em Buenos-aires. Chegada de Camara, 592. Referencia a dom Manuel Garcia. Retrato de Martim Rodriguez

Digitized by Google

e Rivadavia. Um genio creador. Caracter austero de uma fecunda administração, 593. Obra negativa da nossa em o Prata. O que nas sombras germina. A resurgida questão oriental. Condições de nossa desistencia. Favoravel retraimento de Rivadavia. Seu ulterior protesto. Universal tendencia para a guerra, 594. Entendimentos de lojas platinas e brazileiras. Leio estreita as relações existentes. Alarmas de Camara. Parte para o Rio. Antes busca agir contra os emigrados compatricios. Inutil tentamen. A propria administração argentina alimenta a chama revel, 596. Obra de sapa em todo o Brazil, especialmente no extremo sul, 598. Riogrande, alvo das ambições platinas. Uruguay, alvo das ambições riograndenses. Movem aquelles a sympathia destes. Camara provoca para isto as attenções do governo de Portoalegre. Conjura-se a separação da Provincia. 2.ª menção de Xavier Ferreira, 599.

CAP. XIX — Não desesperam os orientaes. Opinião de Saint-Hilaire. A real attitude dos proprios abrazileirados, 602. Federalistas do Uruguay e Brazil. Reflexos da dissolução da Constituinte. Desapparecimento da intervenção argentina, 603. Obes e seu partido em nova attitude. Representação illuminadora daquelle, 606. Nossa fatal politica. Semelhança com o proceder de um parocho insensato, 608. A obra andradina e a integridade do Brazil, 610. «Historia do 1.º ministerio do Brazil», 611. Juizo de Saint-Hilaire sob o 1.º reinado, 613. A alliança com a borra social, 615. A meretriz de Apocalypse, 616. O golpe na Constituinte e os «imperiaes» da Cisplatina, 617. NOTAS, 619.

ERRATA

Pag.	Linha	Lê-se	Leia-se
38	19	Reconquista (14).	Reconquista». (14)
40	29	accesso	accesso do
43	14	sobre as	sobre a
47	17	como as	como a
50	18	vezualano	venezuelano
54	22	e concerto	o concerto
55	1	concidadão	concidadãos
57	5	America (24).	America». (24)
57	36	O vice-rei	«O vice-rei
63	28	Achmuty	Auchmuty
64	32	ganho da	ganho de
65	13	traves	travas
66	12	Bueno-aires	Buenos-aires
68	30	palavra	palavras
69	20	de v. s.	de que v. s.
74	32	Deste	«Deste
75	8	movia . . .	movia-se . . . (30)
76	19	conseguiu organisar-se	conseguiu-se organisar
80	34	«assignalasse	assignalasse
86	10	elles,	elles»,
90	38	da dona	de dona
94	23	*dominios.*	*dominios*».
94	32	Confidencia	Confidencía
96	15	uma	ña
102	29	«*Devemos*	*Devemos*
102	33	devia	«devia
103	28	prompta.»	prompto».
104	3	de	da
104	5	tratando-o	«tratando-o
104	9	paiz	paiz,
106	19	*ld*	*la*
110	14	prevaleceram	prevaleceram».

Digitized by Google

Pag.	Linha	Lê-se	Leia-se
125	6	toda	todo
127	32	"aquelles	«áquelles
128	16	andamento	andamento»,
128	28	não„	não
129	14	feito	feitio
130	11	transpirava,	transpirava»,
130	19	alarme	alarma
131	29	"satisfações,	«satisfações»,
136	21	immente	imminente
137	4	Tantos	Tanto
145	32	varias propostas	varios prepostos
146	7	*circumstancias o conduzem!*	*circumstancias «o conduzem!»*
155	12	Pereceremos	«Pereceremos
155	21	até	"até
158	24	atravesse	atrevesse
164	26	derramento	derramamento
166	23	néos-godos	néo-godos
168	5	antecendentes	antecedentes
181	10	Cadiz„.	Cadiz.
184	31	escaso	escasso
194	14	Revolução,	Revolução
196	10	intigrante	intrigante
197	30	das	"das
198	11	erguiam	erguia
198	29	publico„ fosse	publico„, fosse
205	20	refuira	refluira
210	14	"ressurecta	"ressurrecta
216	1	(disse podia,	(disse) podia,
216	32	com rapida	como rapida
224	18	occorrencias.	occorrencias. (23)
224	27	(23)	(24) *Mude-se para o immediatamente seguinte, o n.º de todas as outras notas do capitulo:*
224	29	propicias	propicia
228	14	exibindo	exhibindo
235	38	punham-se termos	punham-se nos termos
239	5	fraco	fraca
255	24	imperasse	imperassem
257	5	repelliria	repellira
259	3	transmites	tramites
261	4	grupos, os orientaes, em	grupos, em
267	16	ver„ dom	ver„, dom
269	32	divididos	divididos
272	12	resguardar-lhes	resguardar-lhe
289	31	foco de uma	foco da
295	27	fabula	fabula,
296	10	que adornasse	que a adornasse
298	9	pelo do amigo	pelo amigo
307	4	republicanos„, encobertos	republicanos„ encobertos,
312	28	ás divisões	á divisões
313	27	preserval-os,	preserval-o,
321	1	"A vivacidade (diz o emissario) com que pintei	"A vivacidade com que pintei
323	6	degenerosas	desgenerosas
323	12	evangelicas. Artigas	evangelica; Artigas
323	27	Serratéa	Sarratéa
329	9	alvear	Alvear
334	12	desse	désse
334	30	iludir	eludir
335	24	e ingresso do povo	o ingresso do povo
337	30	*cuaderuos*	*cuadernos*
340	12	leste	léste
342	5	menos preço	menospreço
343	2	Reconstituindo-se	Ao reconstituir-se
346	7	iniquivalentes	inequivalentes
346	10	assinatura "o voto	assignatura, "o voto
350	11	serviam	"serviam
351	2	empenho (continúa)	empenho„ (continúa)
351	18	novo: "a orphrndade	novo„: "a orphandade
352	4	igualmente ser	igualmente "ser
364	16	ameças	ameaças
365	37	soldados; "tropas	soldados: "tropas
388	1	Barreiros	Barreiro

Digitized by Google

Pag.	linha	Lê-se	Leia-se
388	29	perderam mais tempo	perderam tempo
389	14	"os habitantes	"Os habitantes
392	22	excassa	escassa
394	11	dissedentes	dissidentes
394	16	Paraná, "observando-se	Paraná„, "observando-se
395	11	quasi com	quasi, com
408	38	verificava	verificara
415	32	"traços	"traças
417	14	verdadeiras, as	verdadeiras„, as
417	21	Roudeau	Rondeau
433	12	malogram	mallogram
439	25	beiia	beira
443	38	depois immobilisado	depois de immobilisado
448	36	do Uruguay	no Uruguay
452	20	emmancipando-se	emancipando-se
453	3	neste passo	nesta passagem
453	30	estratajema	estratagema
466	2	novel	nove!
466	9	frontoira	fronteira
468	5	debuxou tratando	debuxou, tratando
469	7	proferido	preferido
469	21	padre retocado	padre, retocado
480	23	*pudese*	*pudesse*
490	30	exhiram	exhibiram
504	6	precede todas	precede a todas
505	16	com suppõe	como suppõe
505	33	Palmella.	Palmella. (68)
515	38	trapaça	tramoia
517	10	ficaram	ficavam
520	16	tramoia	trapaça
520	34	nacional!	nacional! (31)
527	9	sobre os auspicios	sob os auspicios
531	15	*cen omble*	*en comble*
531	26	erguido,	erguido
531	36	meritos	merito
532	31	depois incorporadas	depois de incorporadas
535	24	exortações	exhortações
537	12	Brazil? "Para	Brazil? Não! "Para
537	38	inanidades	inanidade
538	22	Sieyés	Sieyès
549	32	norte (17).	norte„ (17).
558	36	lhes licito	lhe licito
571	14	*tercera*	*tercer*
572	26	Ober	Obes
573	36	Rio-grande	Riogrande
586	24	concebero	concebera
587	2	Europa (15).	Europa„. (15)
589	21	real,	real„,
594	1	Esiava ao	Estavam todos ao
594	2	rivalisava	rivalisavam
597	19	*eorde*	*corde*
598	8	atterrado	aterrado
59	5	olhares soiam	olhar soiam
599	30	lusitano, attrair	lusitano, e déra com Leonardo a attrair
603	16	irradias	erradias
611	26	validos	validos
614	7	infima de	infima, de
619	22	tomados	tomado
625	6	pretendia	pretendeu
626	37	*événement*	*événements*
633	29	aquelle, que	aquelle, "que
634	41	esponha	exponha
635	26	protellatoria	protellatoria de
636	17	auctoridades oxistentes	existentes auctoridades
636	26	Possidonio o	Possidonio a
637	6	fazendo	fazendo-o
638	14	difinitivo	definitivo
639	38	Sobreviram, é certo	Sobrevieram, é certo,
639	43	podia	pedia
640	5	habituados	habitados
640	9	á maravilhosa	á maravilha
640	13	bonevolas	benevolas
640	15	consignado	consigna-o

Digitized by Google

Pag.	Linha	Lê-se	Leia-se
640	21	officias	officiaes
640	33	"homnes„	"homens„
640	43	trez	tres
642	11	uma	ûa
643	11	Nicola	Nicolau
644	1	iluminação	illuminação
644	1	engalamento	engalanamento
645	45	anti-republicanas.	anti-republicanas„.
647	36	ilustre	illustre
647	42	sofrer	soffrer
648	17	Révolution	Revolucion
648	23	legitiina	legitima
649	3	"compendio„	"Compendio„
649	7	"Révolution	"Revolucion
649	33	afirma	affirma
649	38	Assumpcão	Assumpção
649	43	suceder	succeder
650	41	efectivas	effectivas
650	50	hipothese	hypothese
651	31	ao fim	no fim
654	37	atribue	attribue
655	5	fevereira	fevereiro
657	15	quem as	quem a
658	10	*circulas*	*circula*
659	34	mas que é	mas é
662	27	de sua carta	em suas cartas
662	42	coisa	cousa
663	37	junta da platina	junta platina
667	7	Desta	Os desta
667	26	sopro	traço
668	29	Nicolau Vedia	Nicolau de Vedia
669	41	ouriental	oriental
670	27	Vigodete	Vigodet
673	23	*arrastan*	*arrastran*
680	38	Ora inexistente	Ora, inexistente
681	2	*madamientos*	*mandamientos*
681	5	da	das
682	1	livro cit.	livro foi
682	7	confirmavava	confirmava
682	13	Aguia	Aguiar
683	27	das nossas	da nossa
687	17	diz pessoa	diz ser pessoa
687	20	"Collocação	"Collecção
688	13	"Consideracões„	"Considerações„
689	32	Ha muito	"Ha muito
692	15	que mestre	que foi mestre
692	21	citiado	citado
693	36	adiantamentar	adiantar
695	33	raia.	raia, que
696	3	(a) Nota de 15	(b) Cit. "*Apuntamientos*„
696	4	(b) Cit. "Apuntamientos„	(a) Nota de 15
700	37	*a y frente*	*a my frente*
703	30	machiavellismo prevê	machiavellismo, prevê
706	17	*bien á*	*bien á*
711	42	perfeicão	perfeição
712	42	Antonio Manue	Antonio Manuel
714	33	Chamberlatin	Chamberlain
719	14	serriissima	seriissima
720	22	"Idependencia	"Independencia
724	28	brésiliense	brésilienne
725	30	que se	que José Bonifacio se
725	34	de dizer	de escrever
731	35	Les grandes	Les grands
732	31	estava inclinada	era inclinada
734	35	*sans-colotte*	*sans-culotte*
737	14	nota 22	nota 23
737	35	maio,	maio de 1822,
738	14	abril a	abril de 1823 a
740	1	462	482
740	27	vers. 5.	vers. 4.

FIM DO TOMO I

Digitized by Google

ACABOU DE SE IMPRIMIR
NA TIPOGRAFIA DA «RENASCENÇA PORTUGUESA»
RUA DOS MÁRTIRES DA LIBERDADE, 178,
AOS 11 DE JANEIRO DE 1919.
PORTO

Digitized by Google

Digitized by Google

ULTIMAS OBRAS

DA

RENASCENÇA PORTUGUESA

Teatro — Julia Lopes de Almeida	$60
Singularidades da Minha Terra — Antonio Arroyo	1$00
O Aproveitamento das Aguas — José Ferreira da Silva	$50
O Inverno (Romance) — Cesar Porto	1$00
Cartas da Guerra — Adelino Mendes	$80
Emblemas de Alciati explicados em português — Prefácio e coordenação de Leite de Vasconcelos.	$40
A Rosa de Papel — Augusto Santa Rita	$40
A Língua Portuguesa — Jaime Vasconcelos	$30
As Cinzas de Camilo — Visconde de Vila-Moura	$50
Lusitania — Mario Beirão	$60
O Enforcado — Costa Macedo	$70
Bocage — Olavo Bilac	$40
Terra Prohibida — 2.ª edição — Teixeira de Pascoaes.	$60
English Prose — chosen by Ferreira Guedes (para a 6.ª e 7.ª classes dos liceus) cartonado	$90
Como ensinei às minhas filhas o que é a Maternidade — J. Allais, cartonado	$60
Lavores Femininos — Amelia Teixeira de Sousa, cart.	1$00
Espelho Encantado — Gomes dos Santos	$70
Humus — Raul Brandão	1$00
Pão que o Diabo amassou — Oldemiro Cesar	$60
Nas Trincheiras da Flandres (3.ª edição) — A. Casimiro	$70
Vida Americana (3.ª edição) — Alberto Amado	$80
Os Ultimos — Visconde de Vila-Moura	1$00
Annotações ao Codigo Civil — Jorge Utra Machado, enc.	3$50
Entre Giestas — Carlos Selvagem	$70
Tratado da Pintura Antiga — de Francisco de Hollanda, comentado e anotado por Joaquim de Vasconcelos	1$20
Nova Teoria do Sacrificio — José Teixeira Rego	$80
O Flagello dos Mares — Bazilio Telles	1$00
Egas Moniz — Jaime Cortesão (2.ª edição)	$80
Fédon, de Platão — Tradução de Angelo Ribeiro	$60
O Reino da Traulitânia — Campos Lima.	1$20
Da Flandres ao Hanover e Mecklenburg — Alexandre Malheiro.	1$20

Digitized by Google

Digitized by Google

Digitized by Google

Digitized by Google

Digitized by Google

Digitized by Google

UNIVERSITY OF TEXAS AT AUSTIN - UNIV LIBS

3018381463

0 5917 3018381463

Digitized by Google